



الجمهورية اليمنية
وزارة الصحة العامة والسكان
قطاع التخطيط والتنمية
الإدارة العامة للمعلومات والبحوث

التقرير العام للحصر الشامل للمرافق الصحية العامة والخاصة 2006 م

محافظة تعز

(مسودة أولية)
يونيو 2006م

المحتويات

خرائط لمحافظة تعز

5-4

المقدمة

1. الفصل الأول:

9-6

1.1 نبذة مختصرة عن محافظة تعز

10

2.1 الأهمية

10

3.1 الأهداف

13-11

4.1 المنهجية

2. الفصل الثاني: موضوع التقرير

33-14

1.2 بيانات عامة للمرافق

45-34

2.2 البنية الأساسية للمرافق

61-46

3.2 المخلفات والصرف الصحي

72-62

4.2 الخدمات الصحية والطبية التي يقدمها المرفق الصحي

74-73

5.2 أقسام الرقود

76-75

6.2 فحص مرض الأيدز

81-77

7.2 الأمراض والمشاكل المنتشرة

87-82

8.2 الكادر الصحي

90-88

9.2 بيانات الأدوية في المرافق الصحية

97-91

10.2 المخصصات المالية

101-98

11.2 البيانات المستوفاه من قبل الباحث

111 -102

12.2 التجهيزات الطبية

3. الفصل الثالث: الملاحق

- I 1.3 الهيكل الوظيفي للحصر
- II 2.3 معدو التقرير
- III 3.3 الفرق العاملة في الحصر
- IV 4.3 إستبيان الحصر

المقدمة

في إطار عملية الإصلاح الصحي وتسريع خطى التنمية الصحية التي تنشدها الوزارة يعتبر توفر المعلومات و قواعد بيانات موثوقة وقابلة للتحديث من ابرز متطلبات واحتياجات مجمل عمليات التخطيط والتصويب لمسار التنمية والإصلاح الصحي. وفي هذا الاتجاه كان تحرك قيادة وزارة الصحة العامة والسكان وتأكيدا على ضرورة معالجة مشكلة ضعف جانب المعلومات والعمل على توفير كل المتطلبات اللازمة المادية والبشرية للتغلب على هذا القصور الذي ظل تأثيره سلبياً في مجمل عمليات التخطيط خلال السنوات الماضية ، وقد كان سعى الوزارة وبالتعاون مع عدد من المانحين وجامعة الدول العربية موفقاً في دعم هذا الجانب حيث تم استكمال المسح الوطني لصحة الأسرة والذي وفر جانباً من المعلومات الأساسية في هذا المجال ، وتواصلت لاستكمال الجوانب الأخرى من المعلومات قررت الوزارة تنفيذ حصر شامل للمرافق الصحية العامة والخاصة والتي تتضمن جوانب نوعية وكمية تشمل المرافق ومواقعها وما تقدمه من خدمات وبيانات القوى العاملة والمعدات والتجهيزات والسجلات المستخدمة وتوفر الأدوية وميزانيتها التشغيلية الحكومية وإية موارد أخرى وغيرها من البيانات التي شملتها استمارات الحصر، وتم مراجعة الاستبيان السابق ومن ثم تم تعديل وإضافة بعض الأسئلة الضرورية لضمان الحصول على بيانات كافية وشاملة كي تشمل جميع محافظات الجمهورية وتلبي الأحتياج الكمي والنوعي للبيانات في مجال التخطيط والتنمية الصحية وكذا إضافة استبيان تعريفى للمنشآت الخاصة الصغيرة مثل العيادات الطبية والتخصصية والمراكز الطبية العلاجية والتشخيصية وكذا الصيدليات ومخازن الأدوية وعيادات ضرب الأبر والمجارحة والقبالة. كي يمكننا من الحصول علي بيانات شاملة ودقيقة تتيج للمختصين وضع الأستراتيجية الصحية ورسم السياسات واتخاذ القرار. وقد نفذت الوكالة الأمريكية للتنمية الحصر في خمس محافظات (عمران ، شبوة ، الجوف ، مأرب، صعدة).

وقد أخذت الوزارة على عاتقها تنفيذ الحصر الشامل في بقية محافظات الجمهورية والذي يبلغ عددها 16 محافظة بالتعاون مع المانحين لما لهذا الحصر من أهمية قصوى في إرساء قاعدة بيانات أساسية يندبثق منها نظام المعلومات الصحية الذي يحتوي على نظام المعلومات الجغرافية وكان لسفارة مملكة هولندا الصديقة المبادرة والسبق في دعم تنفيذ الحصر في سبع محافظات (ذمار، البيضاء، عدن، الضالع، اب، الحديدة، ريمة) كما ساهمت المفوضية الأوروبية (برنامج دعم الصحة والسكان) عن طريق وحدة السياسات الصحية بالوزارة في دعم وتنفيذ الحصر الشامل للمرافق الصحية في محافظتي تعز ولحج مما ساعد في تنفيذ الحصر في بقية المحافظات. وبعد الأعداد والتحضير من بداية العام 2005م من قبل الفنيين في الإدارة العامة للمعلومات والبحوث بدء تنفيذ مرحلة العمل الميداني في محافظة ذمار والبيضاء. فقد تم حصر جميع المرافق الصحية العامة والخاصة بحسب استمارات الحصر المتضمنة العديد من الأسئلة الهادفة الى الحصول على الكثير من البيانات والمعلومات وكذا البيانات الجغرافية من خلال استخدام أجهزة التقاط الأحداثيات الجغرافية GPS لتحديد مواقع المرافق الصحية بشكل دقيق واسقاطها من قبل المختصين في وحدة GIS على الخرائط على مستوى المحافظة والمديرية بالإضافة الى ذلك أخذ صور بالكاميرا الرقمية لكل مرفق صحي بغرض معرفة وتوثيق أوضاعها خلال الزيارة وكذا تضمين الخرائط بصورة فوتغرافية لكل مرفق. ولضمان

الحصول علي بيانات دقيقة وذات جودة عالية نفذ الحصر الشامل وفق منهجية وتقنية عالية شملت التحضيرات والعمل الميداني والمراجعة والرقابة الميدانية والمراجعة المكتبية والتميز وكذا التجهيز الألي والتحليل واعداد التقرير.

ترافق مع ذلك تعزيز القدرات البشرية للوزارة على المستوى المركزي وكذلك على مستوى المحافظات ضمنا لأستمرارية تحديث قاعدة البيانات الصحية ولذلك تبنت الوزارة تنفيذ الحصر من خلال كوادر القطاع الصحي على مستوى المحافظات الذين أنيط بهم مسؤولية جمع البيانات بينما لعبت الوزارة دور الأشراف الفني. كما سعت الوزارة من خلال الإدارة العامة للمعلومات والبحوث استقطاب مسؤلي المعلومات والأحصاء في المحافظات للمشاركة الفاعلة في الية جمع ومراجعة البيانات كي يكونوا قادرين على تحديث هذه البيانات بشكل دائم ومستمر على مستوى محافظاتهم وكذا تدريبهم على انتاج خرائط مستخدمين نظام GIS لكل محافظة ومديرية وعكس المؤشرات على المستويات الطرفية واستخدامها في التخطيط واتخاذ القرار وتنمية قدراتهم وتطوير ألية العمل مما يساعد في رفع كفاءتهم تماشيا مع سياسة الدولة في تعزيز نظام الحكم المحلي.

فيما يتعلق بنظام ادخال البيانات وتحليلها فقد استعانت الإدارة العامة للمعلومات والبحوث بكوادر ذوى خبرة عالية في هذا المجال وصمم نظام الإدخال بقواعد البيانات العلائقية SQL server واستخراج وتحليل النتائج باستخدام حزم البرامج التطبيقية والتحليلية SPSS

نبذة مختصرة عن محافظة تعز

تعز ... بساط أخضر علي ضفاف الغيول والوديان، منقوش بالمشاعر الصبرية والرياحين الندية. تنتشر علي روابي كل منطقة فيها أنواع من المنتج السياحي، الطبيعي، والثقافي والبيئي. وتعتبر العاصمة الثقافية لليمن، وتسمى مدينتها بأسمها، وتسمى أيضاً مدينة النجوم، المدينة الحاملة. تجمع محافظة تعز بين إطلالتها علي البحر الأحمر (المضاء وذباب) وبين السهول والأودية الخضراء التي تتخلل جبال الحجرية وماوية وشرعب وجبل حبشي. كانت عاصمة اليمن في الفترة بين 1948 - 1962م، وعاصمة دولة بني رسول. وتمتاز بتنامي مدخراتها الزراعية والثقافية والصناعية بما يؤكد القول أن تعز هي المدينة التي تحاول أن تسبق حرك الزمان.

الموقع

تقع محافظة تعز جنوب العاصمة صنعاء وتبعد حوالي 256 كم في الجزء الجنوبي من خريطة الجمهورية اليمنية بين خطي عرض 23,13 درجة و 12,68 درجة شمالاً وخطي طول 44,51 درجة و 43,29 درجة .

المساحة :-

تبلغ مساحة محافظة تعز حوالي 10677 كيلومتر مربع، عدد مديرياتها 23 مديريةية.

الحدود :-

تتصل محافظة تعز بعدد من المحافظات المجاورة لها بهذه المحافظات شبكة من الطرق الإسفلتية حيث يحدها من :-

1. الشمال محافظة إب

2. الجنوب البحر الأحمر وجزء من محافظة لحج

3. الشرق محافظة لحج والضالع

4. الغرب الحديدة والبحر الأحمر

السكان :-

بلغ إجمالي السكان المقيمين في محافظة تعز بحسب نتائج التعداد 2004م (2,398,774) نسمة يتركز معظمهم في المدينة وفي المرتفعات الغربية والجنوبية الغربية والشرقية وتحديداً في مديريات مقبنة ، السمايتين ، شرعب الرونة وكذا بعض المديريات الشمالية الشرقية مثل ماوية بينما تمثل مديرتي ذوباب ومشرفة وحدنان الأقل كثافة بين مديريات المحافظة والجدول التالي يوضح مديريات المحافظة بحسب عدد المساكن ، عدد الأسر ، إجمالي السكان (حضر ، ريف) .

مميزات المحافظة :-

تتميز محافظة تعز بتنوع سطحها حيث يشكل سطحها المناطق التالية :-

1. جبلية
2. سهلية
3. قيعان
4. منخفضة ووديان
5. غيول وشواطئ

المناخ :-

يتميز مناخها بصفة عامة بالأعتدال طوال العام، أما قمم سلسلة مرتفعاتها الجبلية التي تزيد علي 3000 متر عن سطح البحر فهي باردة شتاءً وتتساقط في اواخر فصل الصيف الأمطار الغزيرة.

جدول رقم : (1) التوزيع العددي للسكان والأسر بحسب المديريات لعام 2004م

المديرية	عدد المساكن	عدد الأسر	عدد الذكور	عدد الإناث	الإجمالي
القاهرة	25560	23088	76727	70129	146856
المظفر	28540	25657	94203	81643	175846
صالة	24334	23275	77850	72225	150075
التعزية	31968	29834	99679	84871	184550
صبر الموادم	16508	16028	51328	57862	109190
مشرعة وحدثان	3928	3701	11715	12992	24707
المسراخ	14317	14256	47919	52365	100284
جبل حبشي	18645	13048	54974	64247	119221
المواسط	17564	17343	50584	65076	115660
المعاقر	17922	16896	50495	60601	111096
الشمائتين	29160	25703	67194	84871	152065
موزع	6113	5748	17500	17315	34815
الوازعية	4691	4486	12983	13812	26795
المخاء	11046	10511	32285	30524	62809
نوباب	2195	2958	9505	8773	18278
مقبنة	32253	28987	87943	98763	186706
شرعب الرونة	23828	21867	68804	78904	147708
شرعب السلام	18415	16569	52169	57561	109730
خدير	15609	17276	54585	58962	113547
سامع	5380	5935	18527	23121	41648
الصلو	7910	8005	21041	28517	49558
حيفان	13722	12140	32782	42704	75486
ماوية	21908	20463	64348	67368	131716
الأجمالي	391516	363774	1,155,140	1,233,206	2,388,346

رسم بياني (أ1) يوضح التوزيع العددي والنسبي لعدد السكان من حيث الجنس

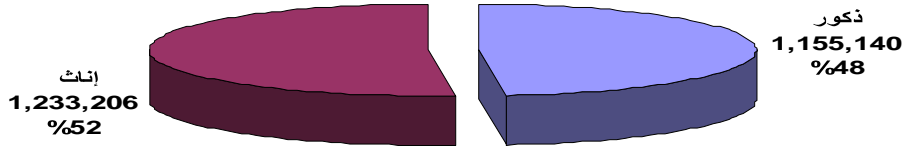

رسم بياني (ب1) يوضح التوزيع النسبي لعدد السكان بحسب المديرية والجنس

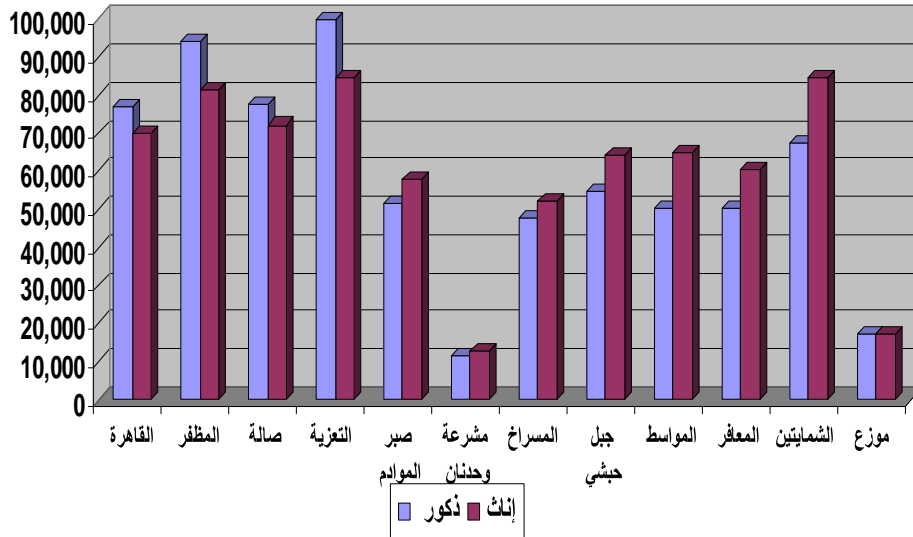

رسم بياني (ج1) يوضح التوزيع العددي للسكان بحسب المديرية والجنس

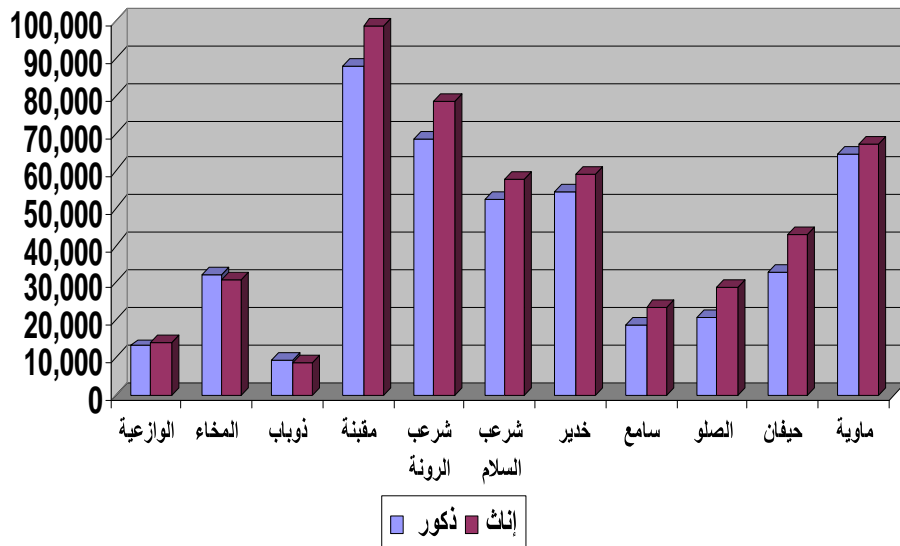

الأهمية

يعتبر الحصر الشامل للمرافق الصحية العامة والخاصة إمتداد للمسح اليميني لصحة الأسرة الذي نفذ في عام 2003م. والذي سيوفر قاعدة بيانات أساسية لا غنى عنها في بناء قاعدة بيانات شاملة لجميع المرافق الصحية العامة والخاصة في الجمهورية اليمنية على مستوى الوحدات الإدارية المختلفة والتي سوف توفر معلومات ومؤشرات حديثة ودقيقة تمكن من معرفة الوضع الحالي للمرافق الصحية ومستوى أداء الخدمات الصحية المقدمة والأماكن المتوفرة المادية والبشرية مما يجعل متخذي القرار في الوزارة ومكاتبها في المحافظات والمديرية والمرافق الصحية قادرين على إجراء التقييم الموضوعي ومن ثم رسم السياسات ووضع الخطط والبرامج التنموية التي تهدف إلى تطوير ورفع كفاءة الخدمات الصحية المقدمة والمتابعة المستمرة لعملية تدفق البيانات بشكل دائم من المرافق الصحية لغرض تحديث قاعدة البيانات .

الأهداف الرئيسية

- توفير قاعدة بيانات أساسية تمكن من إنشاء نظام المعلومات الصحية (HIS) الذي يحتوي على نظام المعلومات الجغرافية (GIS) .

- توفير بيانات أساسية عن الوضع الحالي للمرافق الصحية تشمل :

- الموقع الجغرافي للمبنى ومكوناته وحالته الحالية
- الحالة التشغيلية

- نوع وحجم ومستوى الخدمات الصحية المقدمة
- الكوادر الصحية العاملة والغير عاملة وتخصصاتها وعددها
- التجهيزات والمعدات المتوفرة وحالة الاستخدام والصيانة
- المقومات المادية .

- توفير معلومات دقيقة تساعد في :

- إجراء التقييم للوضع الحالي للمرافق الصحية
- رسم السياسات وإعداد الخطط والبرامج التنموية لتطوير وتحسين ورفع مستوى أداء الخدمات الصحية المقدمة
- العدالة في توزيع الموارد المتاحة
- رفد المرافق بالكادر الفني والإداري حسب التخصصات المطلوبة
- وضع البرامج التدريبية والتأهيلية
- رفد المرافق الصحية بالتجهيزات والمعدات المطلوبة
- صيانة ورفع كفاءة الأجهزة المتوفرة
- وضع الخطط المالية والإدارية

المنهجية (الخطوات)

1. التدريب

- تم اختيار رؤساء الفرق من موظفي ديوان عام الوزارة بعد اجراء المقابلة واختيار العناصر الجيدة من ذوى الخبرة والكفاءة العالية ومن ثم عقدت دورة تدريبية لهم على الأستبيانات وألية جمع البيانات وضمان الحصول على بيانات دقيقة وشاملة وكذا التدريب على جهاز أخذ الأحداثيات الجغرافية والكاميرا الرقمية وتسجيلها في الأستبيان وفق الأستمارة المعدة لذلك لكل مرفق. استغرق التدريب ثمانية أيام.

- تم التواصل مع مدراء عموم مكاتب الصحة لمحافظة تعز ولحج والنزول لمقابلة واختيار الباحثين ممن تنطبق عليهم الشروط المحددة ومن ثم عقدت لهم دورة تدريبية لمدة ستة أيام شاملة التدريب العملي والنظري في محافظة تعز للباحثين لعدد 26 مشارك من مديريات محافظة تعز و 20 مشارك من مديريات محافظة لحج ومن خلال الدورة التدريبية والأختبار النهائي وبعد التنسيق مع مدير عام الصحة في كل محافظة تم إختيار وتحديد الباحثين الرسمين الذين ستقع علي عاتقهم مسؤولية جمع البيانات في الميدان بحسب مناطق العمل الميدانية المحددة.

2. التجربة القبلية

تم تنفيذ الحصر في خمس محافظات من قبل الوكالة الأمريكية. وقد تم الأستفادة من التجربة السابقة والملاحظات التي نتجت من خلال العمل الميداني . ونظراً لأهمية الحصول على بعض البيانات لتعزيز جانب التخطيط والتنمية الصحية والتي لم يتطرق اليها الأستبيان السابق تم تعديل واطافة بعض الأسئلة في الأستبيان وكذا اضافة استبيان آخر للمنشآت الخاصة الصغيرة. وبناءً على ذلك تم تنفيذ التجربة القبلية للأستبيان الملحق و التعديلات على الاستبيان في مديرتين من أمانة العاصمة .وعلى ذلك تمت مراجعة دليل التدريب واستيعاب التعديلات الضرورية مع الأخذ بعين الاعتبار الصعوبات التي تم مواجهتها أثناء التجربة. ومن ثم تم تنفيذ العمل الميداني في سبع محافظات مدعومة من قبل سفارة مملكة هولندا الصديقة.

3. طريقة جمع البيانات

لضمان تحقق الهدف الرئيسي للحصر وشمول جميع المرافق والمنشآت الصحية العامة والخاصة في محافظتى تعز ولحج تم تشكيل عدد 21 فريق عمل ميداني يتكون كل فريق من :

1 . رئيس الفريق من ديوان عام الوزارة والذي مهمته الأشراف على الفريق وضمان جودة البيانات ومراجعتها أولاً بأول وكذا أخذ الأحداثيات الجغرافية بجهاز الأحداثيات GPS والنقاط الصور الفوتغرافية بالكاميرا الرقمية

2. الباحث (جامع البيانات) من المحافظة مهمته جمع البيانات وفق استمارات الحصر المعدة لذلك

3. السائق (مالك السيارة التي تم إستأجارها) مهمته توصيل الفريق الى المرافق الصحية.

تم النزول قبل بدء العمل الميداني الي المحافظتين والجلوس مع مدير عام مكتب الصحة في كل محافظة لتحديد وتقسيم مناطق العمل وعدد الأيام المقترحة لكل فريق بحسب عدد المرافق والطبيعة الجغرافية والتضاريس الجبلية وتحديد وقت وزمن البدء في تنفيذ العمل الميداني.

تم تقسيم مديريات محافظة تعز الى اثنتى عشر منطقة عمل روعي فيها الطبيعة الجغرافية والتضاريس الجبلية وعدد المرافق لكل مديرية حيث تكونت كل منطقة عمل من مديريتين عدى مديريتي الشمايتين ومقبنة مثلت كل مديرية منطقة عمل نظراً لكثافة المرافق فيهما والوعورة الجبلية ومن ثم أسندت كل منطقة عمل لفريق. تم تقسيم مديريات محافظة لحج الى تسع مناطق عمل كل منطقة تكونت من مديريتين الى عدى مديريتي القبيطة والمقاطرة نظراً لكثافة المرافق فيهما والوعورة الجبلية ومن ثم أسندت كل منطقة عمل لفريق. حددت أيام العمل تقديراً بحسب كل منطقة عمل وطبيعتها الجغرافية والوعورة الجبلية وعدد المرافق حيث تراوحت فترة العمل الميداني من اثنتى عشر يوم الى ستة عشر يوم عمل بالتنسيق مع مشرفى الحصر في المحافظة ونوابهم.

تم تزويد كل فريق بحسب منطقة عمله بأطار (قائمة) يحتوي على المرافق الصحية بحسب ماجاء من مكاتب الصحة في المحافظات وخريطة توضيحية تبين القرى والعزل ومواقع المرافق الصحية التقريبية.

. الأشراف وضمن جودة البيانات

- تم تحديد غرفة عمليات الحصر المركزية فى مكتب الصحة محافظة تعز وغرفة عمليات مصغرة في مكتب الصحة محافظة لحج بإشراف مدير عام مكتب الصحة في المحافظتين ونوابهم وذلك لضمان الأشراف الكامل والمباشر على سير العمل الميداني. تضم الفريق الفني للحصر المكون من المدير الفني الذي يعتبر المسؤول الرئيسي عن غرفة العمليات حيث يتولى الأشراف الفني والأداري لكافة الأعمال الميدانية للحصر بشكل يومي وبالتعاون الوثيق مع مشرف الحصر في المحافظة ورفع تقارير يومية عن سير العمل وأهم الصعوبات والعوائق والتدخلات التي تمت حيالها لضمان سير العمل بشكل جيد ووفق البرنامج الزمني وكذا الأشراف والرقابة علي عملية المراجعة الميدانية للأستبيانات وتلافي الأخطاء ميدانيا لضمان جودة البيانات من حيث الشمول والمحتوى.

- ولتعزيز اللامركزية تم اشراك مدراء عموم الصحة ومدراء الرعاية الصحية في المحافظات في عملية الأشراف والمتابعة وتذليل الصعوبات وتسهيل مهمة الفرق في الميدان وضمان جودة البيانات ودقتها. حيث كان مدير عام الصحة في محافظة تعز مشرف الحصر في محافظته ومدير عام الصحة محافظة لحج مشرف الحصر في محافظة لحج.

- تم تشكيل فريق مراجعة في غرفة العمليات بالمحافظة مكون من ستة أشخاص من ذوى الخبرة والكفاءة العالية والألمام التام ببيانات استمارات الحصر مهمتهم :

- ضبط البيانات والتأكد من استيفائها كاملة
- التحقق من منطقية البيانات واتساقها
- التأكد من استيفاء بيانات جميع المرافق الصحية لكل فريق
- مراجعة البيانات مع رئيس الفريق والباحث في المحافظة لضمان صحة البيانات واكتشاف الأخطاء والتحقق منها ميدانيا.

ولضمان المراجعة الدقيقة والشاملة فقد تم تحديد فريق مراجعة أولى وفريق مراجعة ثانية وفريق مراجعة نهائية وفي المرحلة الأخيرة ختمت الأستبيانات بختم المراجعة.

- تم تشكيل فريق GIS في غرفة العمليات مهمته:

- تهيئة أجهزة الأحداثيات الجغرافية GPS والكاميرات الرقمية
- توفير خرائط ملونة على مستوى المحافظة والمديريات
- القيام بتنزيل نقاط الأحداثيات للمرافق الصحية التي تم حصرها من اجهزة GPS الي جهاز الكمبيوتر لكل مديرية
- القيام بتنزيل الصور الرقمية الي جهاز الكمبيوتر وفرزها بحسب كل مرفق في اطار كل مديرية
- القيام بعمل نسخ احتياطي بشكل دوري بأستخدام أقراص مدمجة (CD)
- تسليم جميع البيانات الي وحدة ال GIS في الإدارة العامة وذلك لمعالجتها واسقاطها على الخرائط على مستوى كل مديرية تمهيدا لإنتاج الخرائط الجغرافية

- تم تشكيل قسم سكرتارية في غرفة العمليات مهمته:

- تسليم الفرق أدوات ومستلزمات الحصر قبل بدء العمل الميداني
- مساعدة المدير الفني في الأعمال الإدارية والسكرتارية
- استلام الأستبيانات وأجهزة GPS والكاميرات من الفرق بعد عودتهم من الميدان
- تسليم الأستبيانات لفريق المراجعة
- تسليم أجهزة GPS والكاميرات للمسؤول عن وحدة GIS لغرض تحميل وتنزيل النقاط الجغرافية والصور
- استلام الحقائب والتأكد من سلامة محتوياتها
- استلام اجهزة GPS والكاميرات من مسؤول وحدة GIS واعادتها الي الحقائب الخاصة بها بحسب ارقامها
- تسليم الحقائب وماتحتويه من أجهزة وأدوات خاصة بالحصر الي مخازن الإدارة بعد انتهاء العمل الميداني في كل محور
- تحرير اخلاء عهدة الفرق الميدانية بعد استكمال جميع الإجراءات والتوقيع عليها من قبل مستلم الأدوات ورئيس قسم المراجعة ومسؤول ال GIS والمدير الفني للحصر

◆ أدوات الحصر

1. استبيان رقم (1) لجميع المرافق الصحية الحكومية والمنشآت الخاصة الكبيرة (المستشفيات، المستوصفات)
2. استبيان رقم (2) للمنشآت الخاصة الصغيرة (العيادات الطبية والتخصصية والمراكز الطبية العلاجية والتشخيصية والصيدليات ومخازن الأدوية وعيادات ضرب الأبر والمجارحة)
3. استثمار الكادر الصحي
4. جهاز الأحداثيات الجغرافية GPS
5. كاميرا رقمية

جدول رقم : (2) توزيع المرافق الصحية بحسب النوع والقطاع في الحضر والريف

الحالة الحضرية						نوع المرفق الصحي والقطاع
ريف		حضر		الإجمالي		
النسبة	العدد	النسبة	العدد	النسبة	العدد	
82.1	299	17.9	65	100	364	الأجمالي العام
89.7	286	10.3	33	100	319	حكومي
28.6	12	71.4	30	100	42	خاص
33.3	1	66.7	2	100	3	تعاوني
20	8	80	32	100	40	مستشفى
34.8	8	65.2	15	100	23	حكومي
0	0	100	17	100	17	خاص
0	0	0	0	0	0	تعاوني
84	110	16	21	100	131	مركز صحي / مستوصف
94.2	97	5.8	6	100	103	حكومي
48	12	52	13	100	25	خاص
33.3	1	66.7	2	100	3	تعاوني
0	0	100	5	100	5	مركز أمومة وطفولة
0	0	100	5	100	5	حكومي
0	0	0	0	0	0	خاص
0	0	0	0	0	0	تعاوني
97.3	181	2.7	5	100	186	وحدة صحية
97.3	181	2.7	5	100	186	حكومي
0	0	0	0	0	0	خاص
0	0	0	0	0	0	تعاوني
0	0	100	2	100	2	مراكز أخرى متخصصة
0	0	100	2	100	2	حكومي
0	0	0	0	0	0	خاص
0	0	0	0	0	0	تعاوني

الجدول رقم (2) : يتضح من الجدول أن إجمالي عدد المرافق الصحية في المحافظة بلغ (364) مرفقاً صحياً شكل القطاع الحكومي ما نسبته 88% والخاص 12% والتعاوني 0.8% مثلت الوحدات الصحية النسبة الأعلى وبنسبة (51%) شكل الريف أعلى نسبة منها بواقع 97% تليها المراكز الصحية/ المستوصفات 36% ثم المستشفيات بنسبة 11% وباقي النسبة تتوزع بين مراكز الأمومة والمراكز الأخرى المتخصصة. وأما نسبة المستشفيات علي مستوى القطاعين فمثلت في القطاع الحكومي مانسبته 58% والقطاع الخاص بنسبة 43% تتركز معظمها في الحضر بنسبة 80%.

رسم بياني (أ2) يوضح التوزيع العددي والنسبي للمرافق الصحية بحسب النوع

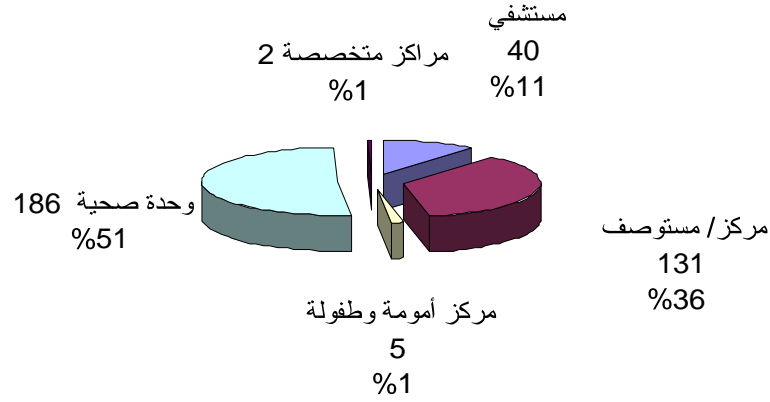

رسم بياني (ب2) يوضح التوزيع النسبي للمرافق الصحية بحسب النوع والقطاع

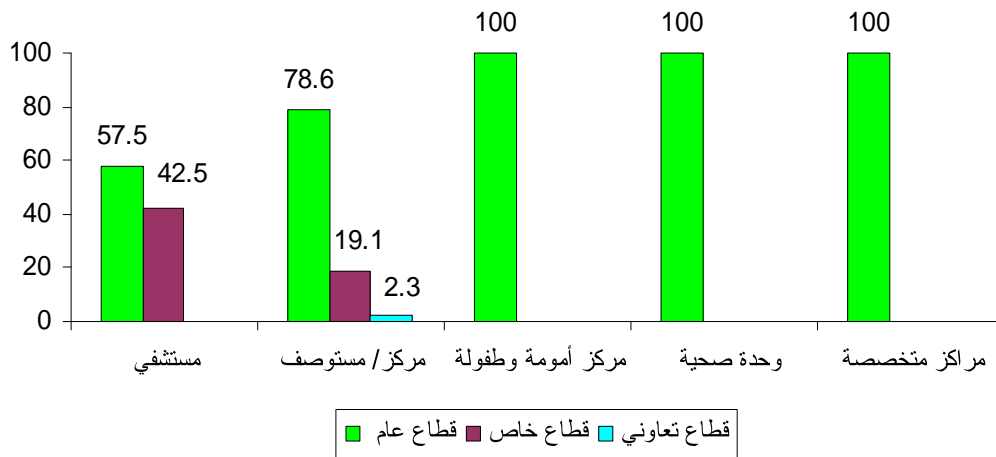

رسم بياني (ج2) يوضح التوزيع العددي والنسبي للمرافق الصحية في القطاع العام

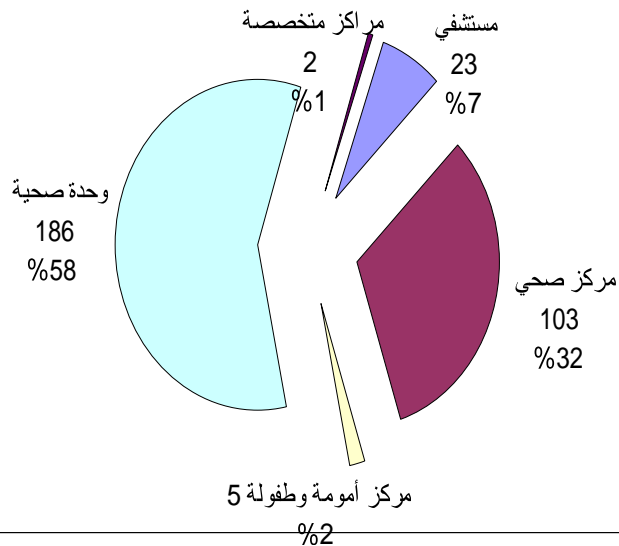

جدول رقم : (أ3) التوزيع العددي للمرافق الصحية بحسب المديرية والقطاع والنوع في الحضر والريف

نوع المرفق الصحي والحالة الحضرية																		المديرية والقطاع
مراكز أخرى متخصصة			وحدة صحية			مركز أمومة وطفولة			مركز صحي/مستوصف			مستشفى			الإجمالي العام			
ريف	حضر	إجمالي	ريف	حضر	إجمالي	ريف	حضر	إجمالي	ريف	حضر	إجمالي	ريف	حضر	إجمالي	ريف	حضر	إجمالي	
0	2	2	181	5	186	0	5	5	110	21	131	8	32	40	299	65	364	الإجمالي العام
0	2	2	181	5	186	0	5	5	98	8	106	8	15	23	287	35	322	عام
0	0	0	0	0	0	0	0	0	12	13	25	0	17	17	12	30	42	خاص
0	0	0	15	0	15	0	0	0	4	0	4	0	1	1	19	1	20	ماوية
0	0	0	15	0	15	0	0	0	3	0	3	0	1	1	18	1	19	عام
0	0	0	0	0	0	0	0	0	1	0	1	0	0	0	1	0	1	خاص
0	0	0	5	0	5	0	0	0	5	0	5	2	0	2	12	0	12	شرعب السلام
0	0	0	5	0	5	0	0	0	5	0	5	2	0	2	12	0	12	عام
0	0	0	0	0	0	0	0	0	0	0	0	0	0	0	0	0	0	خاص
0	0	0	13	0	13	0	0	0	9	0	9	1	1	2	23	1	24	شرعب الرونة
0	0	0	13	0	13	0	0	0	5	0	5	1	1	2	19	1	20	عام
0	0	0	0	0	0	0	0	0	4	0	4	0	0	0	4	0	4	خاص
0	0	0	19	1	20	0	0	0	13	3	16	1	1	2	33	5	38	مقبنة
0	0	0	19	1	20	0	0	0	11	1	12	1	1	2	31	3	34	عام
0	0	0	0	0	0	0	0	0	2	2	4	0	0	0	2	2	4	خاص
0	0	0	9	2	11	0	1	1	1	0	1	0	1	1	10	4	14	المخاء
0	0	0	9	2	11	0	1	1	1	0	1	0	1	1	10	4	14	عام
0	0	0	0	0	0	0	0	0	0	0	0	0	0	0	0	0	0	خاص
0	0	0	3	0	3	0	0	0	0	0	0	1	0	1	4	0	4	ذوياب
0	0	0	3	0	3	0	0	0	0	0	0	1	0	1	4	0	4	عام
0	0	0	0	0	0	0	0	0	0	0	0	0	0	0	0	0	0	خاص
0	0	0	5	0	5	0	0	0	0	1	1	0	0	0	5	1	6	موزع
0	0	0	5	0	5	0	0	0	0	1	1	0	0	0	5	1	6	عام
0	0	0	0	0	0	0	0	0	0	0	0	0	0	0	0	0	0	خاص
0	0	0	16	1	17	0	0	0	2	0	2	0	0	0	18	1	19	جبل حبشي
0	0	0	16	1	17	0	0	0	2	0	2	0	0	0	18	1	19	عام
0	0	0	0	0	0	0	0	0	0	0	0	0	0	0	0	0	0	خاص
0	0	0	3	0	3	0	0	0	2	0	2	0	0	0	5	0	5	مشرفة وخنان
0	0	0	3	0	3	0	0	0	2	0	2	0	0	0	5	0	5	عام
0	0	0	0	0	0	0	0	0	0	0	0	0	0	0	0	0	0	خاص
0	0	0	16	0	16	0	0	0	4	0	4	0	0	0	20	0	20	صبر الموادم
0	0	0	16	0	16	0	0	0	4	0	4	0	0	0	20	0	20	عام
0	0	0	0	0	0	0	0	0	0	0	0	0	0	0	0	0	0	خاص
0	0	0	10	0	10	0	0	0	3	0	3	0	1	1	13	1	14	المسراخ
0	0	0	10	0	10	0	0	0	3	0	3	0	1	1	13	1	14	عام
0	0	0	0	0	0	0	0	0	0	0	0	0	0	0	0	0	0	خاص
0	0	0	2	0	2	0	0	0	3	4	7	0	1	1	5	5	10	خدبر
0	0	0	2	0	2	0	0	0	3	2	5	0	1	1	5	3	8	عام
0	0	0	0	0	0	0	0	0	0	2	2	0	0	0	0	2	2	خاص

جدول رقم : (3ب) التوزيع العددي للمرافق الصحية بحسب المديرية والقطاع والنوع في الحضر والريف

نوع المرفق الصحي والحالة الحضرية																	المديرية والقطاع	
مراكز أخرى متخصصة			وحدة صحية			مركز أمومة وطفولة			مركز صحي/مستوصف			مستشفى			إجمالي			
ريف	حضر	إجمالي	ريف	حضر	إجمالي	ريف	حضر	إجمالي	ريف	حضر	إجمالي	ريف	حضر	إجمالي	ريف	حضر		إجمالي
	0	0	4	0	4	0	0	0	7	0	7	0	0	0	11	0	11	الصلو
0	0	0	4	0	4	0	0	0	7	0	7	0	0	0	11	0	11	عام
0	0	0	0	0	0	0	0	0	0	0	0	0	0	0	0	0	0	خاص
0	0	0	16	0	16	0	1	1	17	1	18	0	1	1	33	3	36	الشمائتين
0	0	0	16	0	16	0	1	1	17	0	17	0	1	1	33	2	35	عام
0	0	0	0	0	0	0	0	0	0	1	1	0	0	0	0	1	1	خاص
0	0	0	5	0	5	0	0	0	2	1	3	0	0	0	7	1	8	الوازعية
0	0	0	5	0	5	0	0	0	2	1	3	0	0	0	7	1	8	عام
0	0	0	0	0	0	0	0	0	0	0	0	0	0	0	0	0	0	خاص
0	0	0	10	0	10	0	0	0	11	0	11	1	1	2	22	1	23	حيفان
0	0	0	10	0	10	0	0	0	11	0	11	1	1	2	22	1	23	عام
0	0	0	0	0	0	0	0	0	0	0	0	0	0	0	0	0	0	خاص
0	0	0	0	0	0	0	1	1	0	3	3	0	5	5	0	9	9	المظفر
0	0	0	0	0	0	0	1	1	0	1	1	0	2	2	0	4	4	عام
0	0	0	0	0	0	0	0	0	0	2	2	0	3	3	0	5	5	خاص
0	1	1	0	0	0	0	2	2	0	4	4	0	11	11	0	18	18	القاهرة
0	1	1	0	0	0	0	2	2	0	0	0	0	3	3	0	6	6	عام
0	0	0	0	0	0	0	0	0	0	4	4	0	8	8	0	12	12	خاص
0	1	1	0	1	1	0	0	0	0	3	3	0	6	6	0	11	11	صالة
0	1	1	0	1	1	0	0	0	0	1	1	0	1	1	0	4	4	عام
0	0	0	0	0	0	0	0	0	0	2	2	0	5	5	0	7	7	خاص
0	0	0	14	0	14	0	0	0	9	1	10	0	0	0	23	1	24	التعزية
0	0	0	14	0	14	0	0	0	4	1	5	0	0	0	18	1	19	عام
0	0	0	0	0	0	0	0	0	5	0	5	0	0	0	5	0	5	خاص
0	0	0	6	0	6	0	0	0	5	0	5	0	2	2	11	2	13	المعافر
0	0	0	6	0	6	0	0	0	5	0	5	0	1	1	11	1	12	عام
0	0	0	0	0	0	0	0	0	0	0	0	0	1	1	0	1	1	خاص
0	0	0	5	0	5	0	0	0	11	0	11	2	0	2	18	0	18	المواسط
0	0	0	5	0	5	0	0	0	11	0	11	2	0	2	18	0	18	عام
0	0	0	0	0	0	0	0	0	0	0	0	0	0	0	0	0	0	خاص
0	0	0	5	0	5	0	0	0	2	0	2	0	0	0	7	0	7	سامع
0	0	0	5	0	5	0	0	0	2	0	2	0	0	0	7	0	7	عام
0	0	0	0	0	0	0	0	0	0	0	0	0	0	0	0	0	0	خاص

الجدول رقم (3): في هذا الجدول والذي يتضمن كافة المرافق الصحية وتوزيعاتها في ريف وحضر كل مديرية من مديريات المحافظة والتي تحتل فيها مديرية مقبنة أعلى نسبة في عدد المرافق الصحية من إجمالي عددها في المحافظة وواقع 10% معظمها تدخل ضمن القطاع العام وتقع معظمها في الريف تأتي في المرتبة الثانية مديرية الشمايتين بنسبة 10% و مثلت أقل مديرية ذواب والتي لم تتجاوز نسبتها ألى 1% وتحتل مديرية القاهرة في المقدمة في عدد المستشفيات و بنسبة 28% وبالنسبة للمراكز الصحية / المستوصفات تأتي مديرية الشمايتين في المقدمة بنسبة 14% ومديرية مقبنة تمثل ما نسبته 11% من عدد الوحدات الصحية أما بالنسبة لمراكز الأمومة والطفولة فتمركز معظمها في المدينة باستثناء مديرتي الشمايتين والمخاء بواقع مركز واحد في كل مديرية.

رسم بياني (13) يوضح التوزيع العدد للمرافق الصحية بحسب المديريات

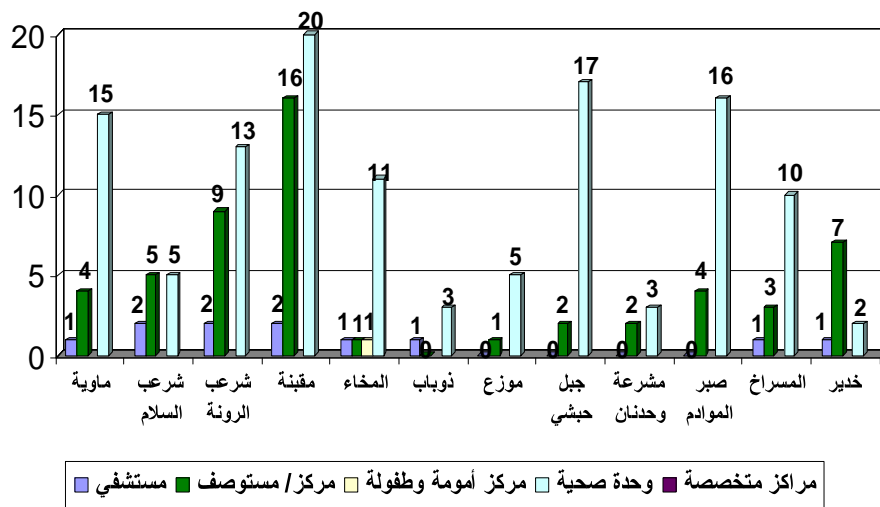

رسم بياني (3ب) يوضح التوزيع العددي للمرافق الصحية بحسب المديريات

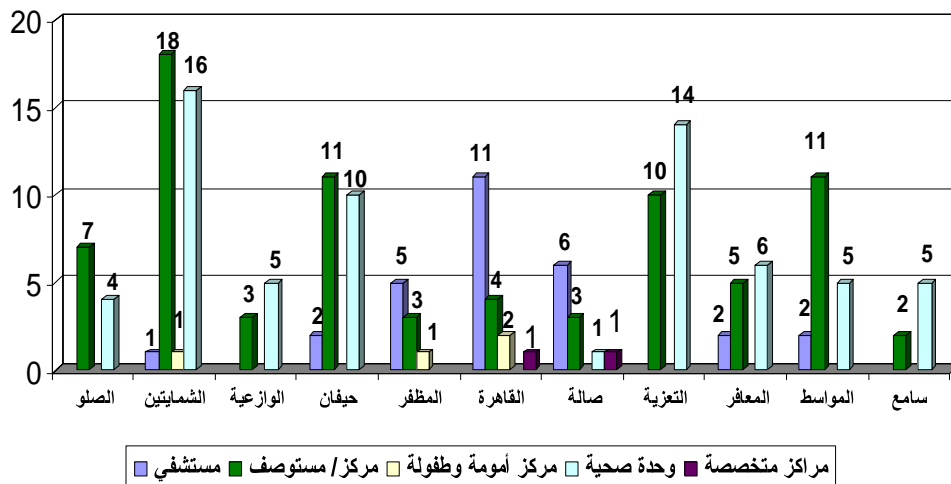

جدول رقم : (4) توزيع المستشفيات والمراكز الصحية والمستوصفات بحسب النوع والقطاع وتخصص المرفق في الحضر والريف

تخصص المرفق والحالة الحضرية															نوع المرفق الصحي والقطاع
ريفي			تعليمي			تخصصي			عام			الإجمالي العام			
ريف	حضر	إجمالي	ريف	حضر	إجمالي	ريف	حضر	إجمالي	ريف	حضر	إجمالي	ريف	حضر	إجمالي	
8	7	15	0	2	2	1	10	11	109	34	143	118	53	171	الأجمالي العام
8	7	15	0	2	2	0	3	3	98	11	109	106	23	129	عام
0	0	0	0	0	0	1	7	8	11	23	34	12	30	42	خاص
8	7	15	0	2	2	0	8	8	0	15	15	8	32	40	مستشفى
8	7	15	0	2	2	0	3	3	0	3	3	8	15	23	عام
0	0	0	0	0	0	0	5	5	0	12	12	0	17	17	خاص
0	0	0	0	0	0	1	2	3	109	19	128	110	21	131	مركز صحي / مستوصف
0	0	0	0	0	0	0	0	0	98	8	106	98	8	106	عام
0	0	0	0	0	0	1	2	3	11	11	22	12	13	25	خاص

الجدول رقم(4): يحتوي هذا الجدول والذي يصنف المرافق الصحية بحسب تخصصها على نوعين من المرافق تتمثل فقط في المستشفيات والمراكز الصحية / المستوصفات حيث بلغ إجماليها 171 مرافقاً كان نصيب القطاع العام منها ما نسبته 75%. تتوزع معظمها في الريف وبنسبة 82%. وإذا ما تطرقنا الى هذه المرافق بحسب نوعها نجد ان النسبة الأكبر تعود الى المراكز الصحية / المستوصفات وبنسبه 77% وكون الجدول قد صنف هذه المرافق بحسب التخصص فإن المرافق ذات التخصص عام أحتلت أعلى نسبة مقدارها 84% وقد شكل القطاع العام المقدمة وبنسبه 84%. وإذا ما أشرنا الي المستشفيات من حيث تخصصها فإن نجد أن التخصص العام والتخصص ريفي أتيا في المقدمة بنسبة 37.5% لكل منهما جميع المستشفيات ذات التخصص ريفي تقع ضمن القطاع العام وإحتل القطاع الخاص النسبة الأكبر للمستشفيات ذات التخصص العام ويليهما المستشفيات التخصصية بنسبة 20% أما باقي النسبة 5% فهي من نصيب المستشفيات التعليمية (م / الثورة، م / الجمهوري) وبشكل عام فإن الملاحظ من الجدول والذي جاء نتيجة أعمال الحصر أن التخصصات المطلوبة لا تتجاوز نسبتها الـ 20% مما يتوجب الأهتمام بهذا النوع من المرافق من قبل الحكومه أيضاً بتشجيع القطاع الخاص على التوسع في الاستثمار في هذا النوع من المرافق بالإضافة الى العمل على تحويل المرافق ذات التخصص عام الى مرافق ذات تخصصات يتطلبها الواقع وذلك لتغطية الجزء الأكبر من العجز في المرافق التخصصية.

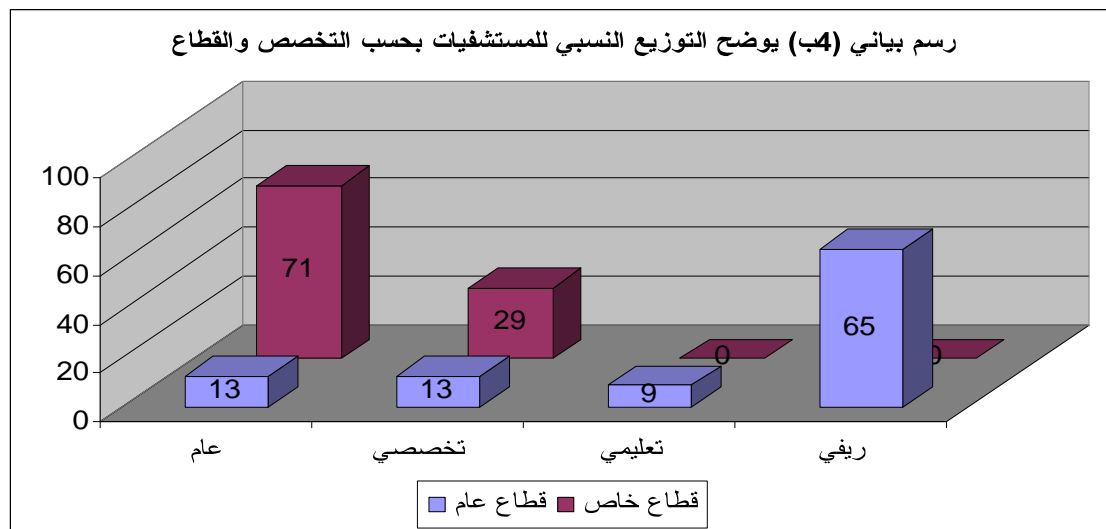
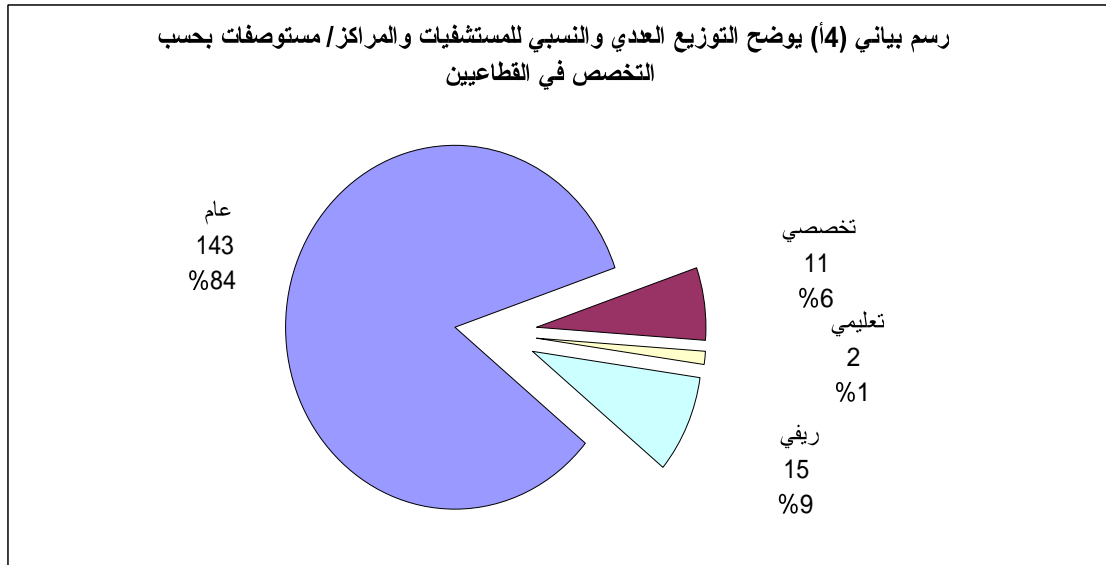

جدول رقم : (5) التوزيع العددي للمرافق الصحية بحسب النوع والقطاع وملكية المبنى في الحضر والريف

ملكية المبنى والحالة الحضرية												نوع المرفق الصحي والقطاع
تنازل مؤقت			إيجار			ملك			الإجمالي العام			
ريف	حضر	إجمالي	ريف	حضر	إجمالي	ريف	حضر	إجمالي	ريف	حضر	إجمالي	
42	2	44	12	23	35	245	40	285	299	65	364	الأجمالي العام
42	2	44	7	4	11	238	29	267	287	35	322	عام
0	0	0	5	19	24	7	11	18	12	30	42	خاص
0	0	0	0	12	12	8	20	28	8	32	40	مستشفى
0	0	0	0	0	0	8	15	23	8	15	23	عام
0	0	0	0	12	12	0	5	5	0	17	17	خاص
1	0	1	6	8	14	103	13	116	110	21	131	مركز صحي / مستوصف
1	0	1	1	1	2	96	7	103	98	8	106	عام
0	0	0	5	7	12	7	6	13	12	13	25	خاص
0	0	0	0	3	3	0	2	2	0	5	5	مركز أمومة وطفولة
0	0	0	0	3	3	0	2	2	0	5	5	عام
0	0	0	0	0	0	0	0	0	0	0	0	خاص
41	2	43	6	0	6	134	3	137	181	5	186	وحدة صحية
41	2	43	6	0	6	134	3	137	181	5	186	عام
0	0	0	0	0	0	0	0	0	0	0	0	خاص
0	0	0	0	0	0	0	2	2	0	2	2	مراكز أخرى متخصصة
0	0	0	0	0	0	0	2	2	0	2	2	عام
0	0	0	0	0	0	0	0	0	0	0	0	خاص

الجدول رقم (5) بالنسبة لهذا الجدول والذي يتطرق في محتواه إلى شكل ملكية مباني المرافق الصحية فإن الملاحظ أن صفة الملكية لهذه المرافق تشكل أعلى نسبة تصل إلى 78% يقع معظمها في الريف وبنسبة 86% تليها صفة التنازل المؤقت وبنسبة 12% تقع معظمها في الريف بنسبة 96% وتأتي الوحدات الصحية في مقدمه المرافق بالنسبة لعدددها من حيث صفة الملكية للمباني وبنسبة 48% تليها المراكز الصحية /المستوصفات بنسبة 41% وفي كلا النوعين يحتل الريف أعلى نسبة منها بواقع 98% و89% على التوالي أما إذا تم التطرق إلى شكل ملكية مباني المرافق الصحية بحسب نوع القطاع فأن الملاحظ أن القطاع العام ما زال في الصدارة حيث أن نسبته تبلغ 83% من إجمالي مرافقه تقع معظمها في الريف وبنسبة 89% أما نسبة القطاع العام في صفة الإيجار أوالتنازل المؤقت فإنها تبلغ 3%, 14% على التوالي تقع معظمها في الريف . وبشكل عام فإننا نلاحظ أن نسبة صفة التنازل المؤقت أعلى من نسبة صفة الإيجار وهذا يعكس تعاون المواطنين بسبب حاجتهم إلى توفر مثل هذه الخدمات في مناطقهم بعد أن لمسوا الفائدة منها واعتبار مساهمتهم تشجيع للحكومة والجهات الأخرى الممولة في الأهتمام بهذا الجانب من كافة الأوجه .

رسم بياني (5أ) يوضح التوزيع النسبي للمرافق الصحية للقطاعين بحسب ملكية المبنى

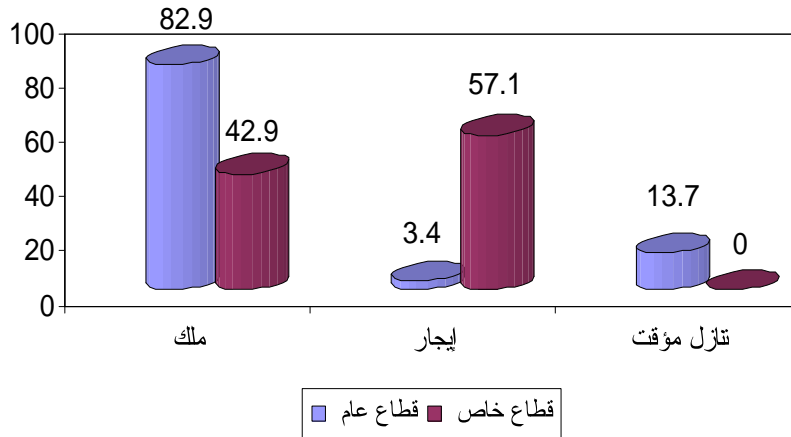

رسم بياني (5ب) يوضح التوزيع النسبي للمرافق الصحية في القطاع العام بحسب ملكية المبنى

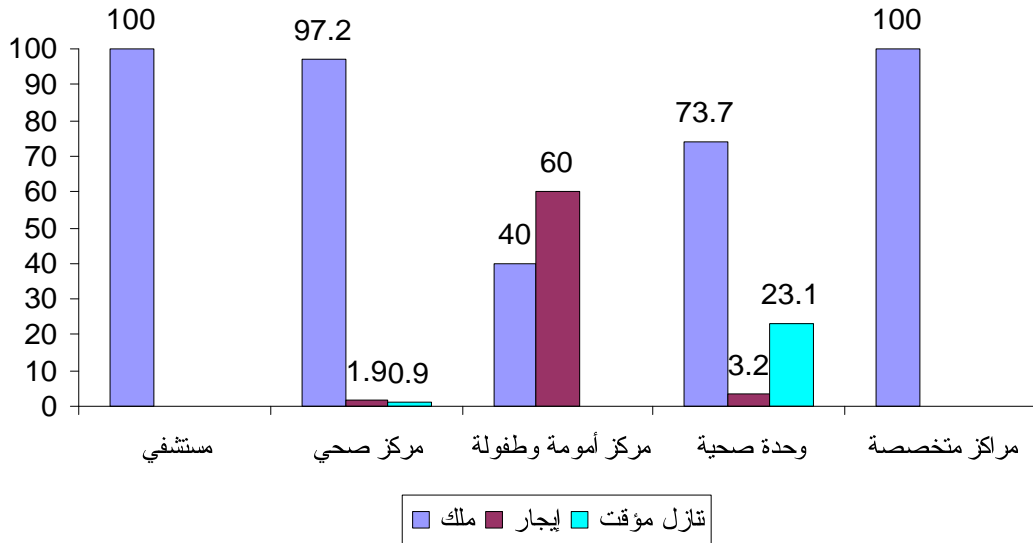

جدول رقم (6) التوزيع العددي للمرافق الصحية في القطاع العام والتي لها مباني ملك بحسب جهات التمويل الرئيسية للبناء ونوع المرفق في الحضر والريف

نوع المرفق والحالة الحضرية																		جهات التمويل الرئيسية لبناء المرفق
مراكز أخرى مخصصة			وحدة صحية			مركز أمومة وظفولة			مركز صحي / مستوصف			مستشفى			الإجمالي العام			
الريف	الحضر	إجمالي	الريف	الحضر	إجمالي	الريف	الحضر	إجمالي	الريف	الحضر	إجمالي	الريف	الحضر	إجمالي	الريف	الحضر	إجمالي	
0	2	2	134	3	137	0	2	2	96	7	103	8	15	23	238	29	267	الإجمالي العام
0	1	1	72	0	72	0	2	2	49	3	52	6	8	14	127	14	141	وزارة الصحة العامة والسكان
0	0	0	2	0	2	0	0	0	1	2	3	0	0	0	3	2	5	مشروع الأشغال العامة
0	0	0	13	1	14	0	0	0	3	0	3	0	1	1	16	2	18	المجالس المحلية
0	0	0	13	1	14	0	0	0	6	0	6	0	1	1	19	2	21	الصندوق الإجتماعي للتنمية
0	0	0	2	1	3	0	0	0	0	1	1	0	0	0	2	2	4	جهات حكومية أخرى
0	0	0	0	0	0	0	0	0	2	0	2	1	1	2	3	1	4	دولة الكويت
0	0	0	0	0	0	0	0	0	3	0	3	1	0	1	4	0	4	السعودية
0	0	0	1	0	1	0	0	0	0	0	0	0	0	0	1	0	1	العراق
0	0	0	0	0	0	0	0	0	0	0	0	0	1	1	0	1	1	قطر
0	0	0	1	0	1	0	0	0	1	0	1	0	0	0	2	0	2	المانيا
0	1	1	0	0	0	0	0	0	0	0	0	0	0	0	0	1	1	اليابان
0	0	0	0	0	0	0	0	0	0	0	0	0	1	1	0	1	1	الصين
0	0	0	1	0	1	0	0	0	0	0	0	0	0	0	1	0	1	الإتحاد الأوربي
0	0	0	1	0	1	0	0	0	0	0	0	0	1	1	1	1	2	البنك الدولي
0	0	0	3	0	3	0	0	0	0	0	0	0	0	0	3	0	3	منظمة اليونسيف
0	0	0	4	0	4	0	0	0	7	1	8	0	1	1	11	2	13	جمعيات خيرية
0	0	0	15	0	15	0	0	0	17	0	17	0	0	0	32	0	32	تعاون أهل المنطقة
0	0	0	6	0	6	0	0	0	7	0	7	0	0	0	13	0	13	فاعل خير

الجدول رقم (6): في هذا الجدول والذي يحتوي على المرافق حسب نوعها والموزعه حسب جهات التمويل فإن اجمال المرافق بلغ 267 مرفقاً صحياً فقط اي ما نسبته 73% من اجمال المرافق الصحية في المحافظة وقد احتلت وزارة الصحة والسكان المركز الأول في تمويل وتنفيذ المرافق وبنسبة 53% من هذه النسبة كان نصيب الوحدات الصحية 51% تليها المراكز الصحية بنسبه 37% اما باقي النسبة الـ 12% فتتوزع بين المستشفيات ومراكز الأمومة والمراكز المتخصصة وتأتي في المركز الثاني في تمويل تنفيذ المرافق الصحية تعاون أهل المنطقة بنسبة 12% وتوزع بين المراكز الصحية والوحدات حيث كانت النسبة في الأولى 53% وفي الثانية بنسبة 47% وجاء الصندوق الاجتماعي للتنمية في المرتبة الثالثة وبنسبة 8% تركز معظمها في تمويل تنفيذ الوحدات الصحية بنسبة 78% اما النسبة الباقية كانت من نصيب المراكز الصحية ومستشفى واحد فقط. وبشكل عام فإن الجدول يعكس مدى الأهتمام ببناء المرافق الصحية من خلال الجهات الممولة للتنفيذ وكذا أظهر مدى تفاعل الجمعيات الخيرية وفاعلي الخير وتعاون الأهالي في بناء المرافق الصحية مساهماتاً منهم في تعزيز جانب الصحة وتحسين الخدمات الصحية ولما يعكس أهمية هذه المرافق في بناء جيل صحيح معافى يستطيع المساهمة الفعالة في رفع وتيره التنمية لهذا البلد.

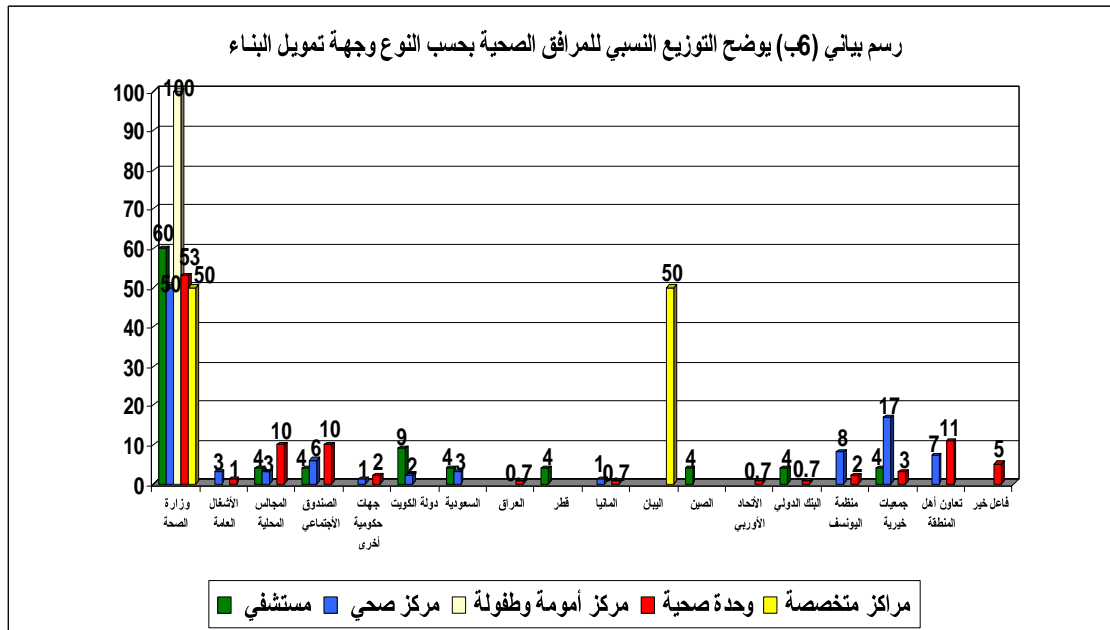
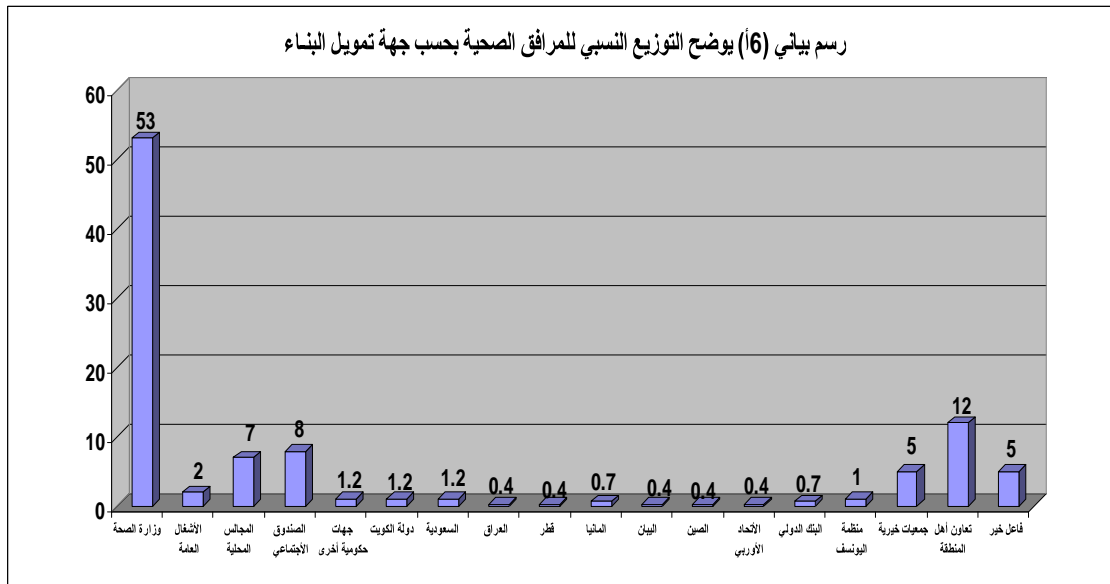

جدول رقم : (17) التوزيع العددي والنسبي للمرافق الصحية في القطاع العام بحسب المديرية والحالة الحضرية والحالة التشغيلية

الحالة التشغيلية														المديرية والحالة الحضرية
لم يتم تشغيله		تحت الإنشاء		مغلق مؤقت		مغلق نهائي		يعمل بشكل جزئي		يعمل		الإجمالي العام		
النسبة	الإجمالي	النسبة	الإجمالي	النسبة	الإجمالي	النسبة	الإجمالي	النسبة	الإجمالي	النسبة	الإجمالي	النسبة	الإجمالي	
5.8	21	5.8	21	3.8	14	0	0	2.2	8	82.4	300	100	364	الإجمالي العام
5.2	19	5.8	21	3.3	12	0	0	2.2	8	72	262	88.5	322	عام
0.5	2	0	0	0.5	2	0	0	0	0	10.4	38	11.5	42	خاص
0.8	3	0.5	2	0.3	1	0	0	0	0	3.8	14	5.5	20	ماوية
0.8	3	0.5	2	0.3	1	0	0	0	0	3.6	13	5.2	19	عام
0	0	0	0	0	0	0	0	0	0	0.3	1	0.3	1	خاص
0	0	0.3	1	0	0	0	0	0.5	2	2.5	9	3.3	12	شرعب السلام
0	0	0.3	1	0	0	0	0	0.5	2	2.5	9	3.3	12	عام
0	0	0	0	0	0	0	0	0	0	0	0	0	0	خاص
0.8	3	0.3	1	0.3	1	0	0	0.3	1	4.9	18	6.6	24	شرعب الرونة
0.8	3	0.3	1	0.3	1	0	0	0.3	1	3.8	14	5.5	20	عام
0	0	0	0	0	0	0	0	0	0	1.1	4	1.1	4	خاص
0	0	1.6	6	0.3	1	0	0	0.3	1	8.2	30	10.4	38	مقبنة
0	0	1.6	6	0.3	1	0	0	0.3	1	7.1	26	9.3	34	عام
0	0	0	0	0	0	0	0	0	0	1.1	4	1.1	4	خاص
0.5	2	0	0	0.3	1	0	0	0	0	3	11	3.8	14	المخاء
0.5	2	0	0	0.3	1	0	0	0	0	3	11	3.8	14	عام
0	0	0	0	0	0	0	0	0	0	0	0	0	0	خاص
0	0	0.5	2	0	0	0	0	0	0	0.5	2	1.1	4	ذوياب
0	0	0.5	2	0	0	0	0	0	0	0.5	2	1.1	4	عام
0	0	0	0	0	0	0	0	0	0	0	0	0	0	خاص
0	0	0.3	1	0	0	0	0	0	0	1.4	5	1.6	6	موزع
0	0	0.3	1	0	0	0	0	0	0	1.4	5	1.6	6	عام
0	0	0	0	0	0	0	0	0	0	0	0	0	0	خاص
0	0	0	0	0.3	1	0	0	0	0	4.9	18	5.2	19	جبل حبشي
0	0	0	0	0.3	1	0	0	0	0	4.9	18	5.2	19	عام
0	0	0	0	0	0	0	0	0	0	0	0	0	0	خاص
0	0	0	0	0	0	0	0	0	0	1.4	5	1.4	5	مشرعة وخذنان
0	0	0	0	0	0	0	0	0	0	1.4	5	1.4	5	عام
0	0	0	0	0	0	0	0	0	0	0	0	0	0	خاص
0	0	0.3	1	0	0	0	0	0.3	1	4.9	18	5.5	20	صبر الموادم
0	0	0.3	1	0	0	0	0	0.3	1	4.9	18	5.5	20	عام
0	0	0	0	0	0	0	0	0	0	0	0	0	0	خاص
0	0	0	0	0	0	0	0	0	0	3.8	14	3.8	14	المسراخ
0	0	0	0	0	0	0	0	0	0	3.8	14	3.8	14	عام
0	0	0	0	0	0	0	0	0	0	0	0	0	0	خاص
0.3	1	0.3	1	0.8	3	0	0	0	0	1.4	5	2.7	10	خدير
0.3	1	0.3	1	0.5	2	0	0	0	0	1.1	4	2.2	8	عام
0	0	0	0	0.3	1	0	0	0	0	0.3	1	0.5	2	خاص

جدول رقم : (7ب) التوزيع العددي والنسبي للمرافق الصحية في القطاع العام بحسب المديرية والحالة الحضرية والحالة التشغيلية

الحالة التشغيلية														المديرية والحالة الحضرية
لم يتم تشغيله		تحت الإنشاء		مغلق مؤقت		مغلق نهائي		يعمل بشكل جزئي		يعمل		الإجمالي العام		
النسبة	الإجمالي	النسبة	الإجمالي	النسبة	الإجمالي	النسبة	الإجمالي	النسبة	الإجمالي	النسبة	الإجمالي	النسبة	الإجمالي	
0.3	1	0	0	0	0	0	0	0	0	2.7	10	3	11	الصلو
0.3	1	0	0	0	0	0	0	0	0	2.7	10	3	11	عام
0	0	0	0	0	0	0	0	0	0	0	0	0	0	خاص
0.5	2	0	0	0.3	1	0	0	0	0	9.1	33	9.9	36	الشمائتين
0.5	2	0	0	0.3	1	0	0	0	0	8.8	32	9.6	35	عام
0	0	0	0	0	0	0	0	0	0	0.3	1	0.3	1	خاص
0	0	0	0	0	0	0	0	0	0	2.2	8	2.2	8	الوازعية
0	0	0	0	0	0	0	0	0	0	2.2	8	2.2	8	عام
0	0	0	0	0	0	0	0	0	0	0	0	0	0	خاص
0.3	1	0.8	3	0	0	0	0	0.5	2	4.7	17	6.3	23	حيفان
0.3	1	0.8	3	0	0	0	0	0.5	2	4.7	17	6.3	23	عام
0	0	0	0	0	0	0	0	0	0	0	0	0	0	خاص
0	0	0	0	0	0	0	0	0	0	2.5	9	2.5	9	المظفر
0	0	0	0	0	0	0	0	0	0	1.1	4	1.1	4	عام
0	0	0	0	0	0	0	0	0	0	1.4	5	1.4	5	خاص
0.5	2	0	0	0	0	0	0	0	0	4.4	16	4.9	18	القاهرة
0	0	0	0	0	0	0	0	0	0	1.6	6	1.6	6	عام
0.5	2	0	0	0	0	0	0	0	0	2.7	10	3.3	12	خاص
0	0	0	0	0.3	1	0	0	0	0	2.7	10	3	11	صالة
0	0	0	0	0	0	0	0	0	0	1.1	4	1.1	4	عام
0	0	0	0	0.3	1	0	0	0	0	1.6	6	1.9	7	خاص
0.3	1	0	0	0.8	3	0	0	0.3	1	5.2	19	6.6	24	التعزية
0.3	1	0	0	0.8	3	0	0	0.3	1	3.8	14	5.2	19	عام
0	0	0	0	0	0	0	0	0	0	1.4	5	1.4	5	خاص
0.5	2	0.3	1	0.3	1	0	0	0	0	2.5	9	3.6	13	المعافر
0.5	2	0.3	1	0.3	1	0	0	0	0	2.2	8	3.3	12	عام
0	0	0	0	0	0	0	0	0	0	0.3	1	0.3	1	خاص
0.3	1	0.3	1	0	0	0	0	0	0	4.4	16	4.9	18	المواسط
0.3	1	0.3	1	0	0	0	0	0	0	4.4	16	4.9	18	عام
0	0	0	0	0	0	0	0	0	0	0	0	0	0	خاص
0.5	2	0.3	1	0	0	0	0	0	0	1.1	4	1.9	7	سامع
0.5	2	0.3	1	0	0	0	0	0	0	1.1	4	1.9	7	عام
0	0	0	0	0	0	0	0	0	0	0	0	0	0	خاص

الجدول رقم (7) : في هذا الجدول الذي يوضح توزيع مرافق القطاع العام وفقاً للحالة التشغيلية بحسب المديريات نلاحظ أن الحالة التشغيلية يعمل تمثل أعلى نسبة في مديرية الشمايتين بنسبة 11% وبنسبة 92% من إجمالي مرافقها تليها مديرية مقبنة بنسبة 10% وبنسبة 79% من إجمالي المرافق فيها . وتأتي أخيراً مديرية ذوباب بنسبة 0.7% و بنسبة 50% من إجمالي عدد المرافق فيها. وتلي الحالة التشغيلية يعمل الحالة التشغيلية تحت الأنشاء تمثل مديرية مقبنة أعلى نسبة فيها بمقدار 29% ونسبة 16% من إجمالي عدد المرافق فيها تليها مديرية حيفان بنسبة 14% وبنسبة 13% من إجمالي مرافقها. أما المرافق التي لم يتم تشغيلها فتتمثل أعلى نسبة في مديرتي ماوية وشرعب الرونة وبنسبة 14% لكل منهما وبنسبة 15% و 13% من إجمالي المرافق في كلتي المديرتين علي التوالي وتتناقص النسبة حتى تصل إلى الصفر في ثلث المديريات . وإذا ما تطرقنا إلى المرافق التي تعمل بشكل جزئي فإن أعلى نسبة تمثله مديرتي شرعب السلام وحيفان 25% لكل منهما وبنسبة 17% و 9% من إجمالي مرافقهما علي التوالي. أما بالنسبة للمرافق التي حالتها مغلق مؤقت تمثلت أعلى نسبة مديرتي خدير والتعزية بنسبة 21% لكل منهما أي بنسبة 30% و 13% من إجمالي المرافق فيهما علي التوالي وتتناقص النسبة فيها حتى تصل إلى الصفر في 50% من المديريات.

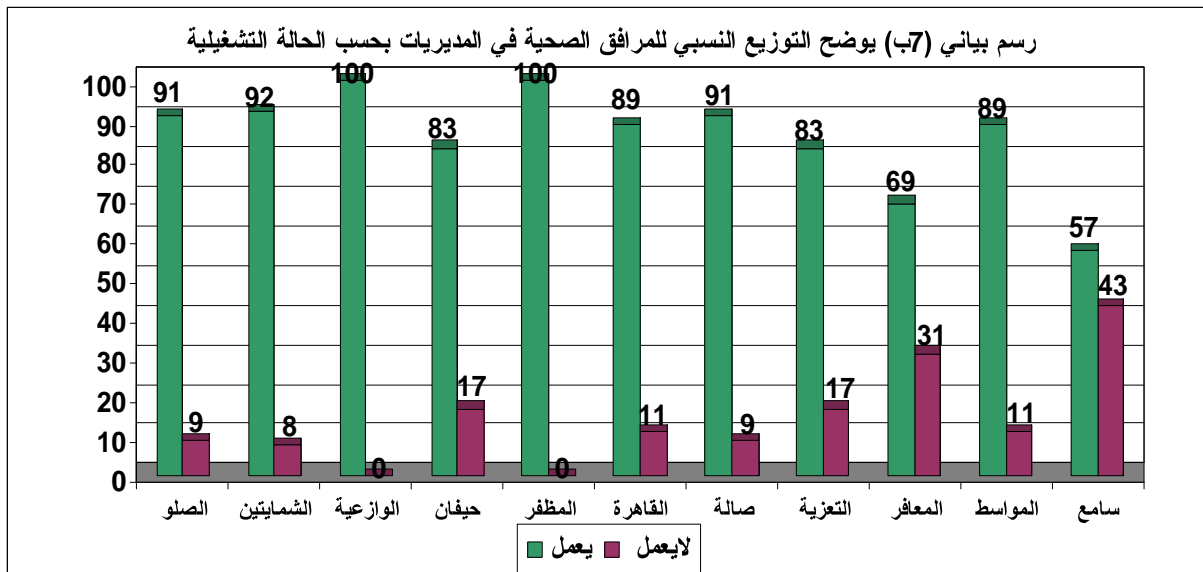
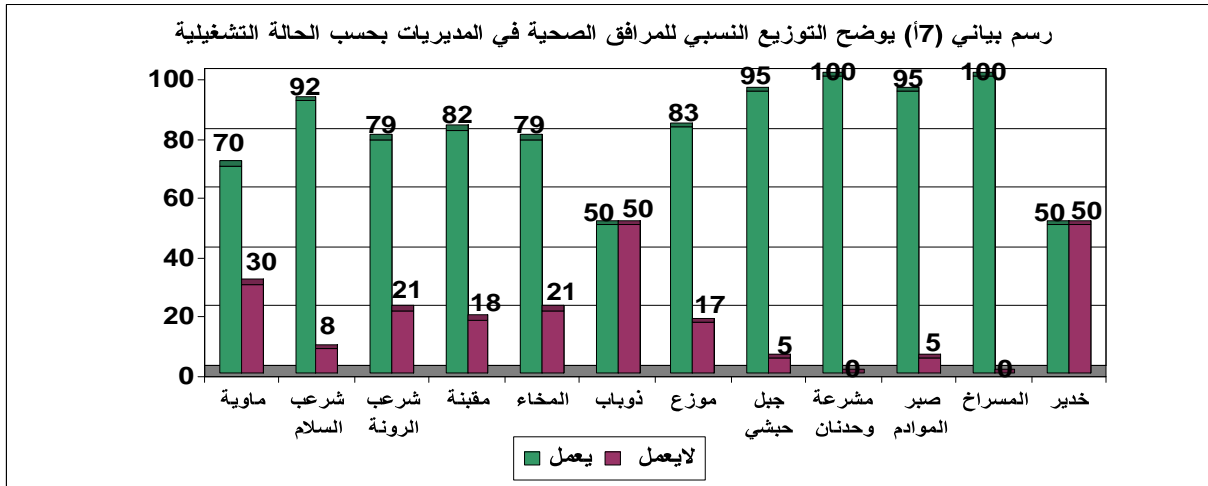

جدول رقم : (8) التوزيع العددي للمرافق الصحية بحسب النوع والقطاع والحالة التشغيلية للمرفق في الحضر والريف

حالة التشغيلية للمرفق والحالة الحضرية																				نوع المرفق الصحي والقطاع	
لم يتم تشغيله			تحت الإنشاء			مغلق مؤقت			مغلق نهائي			يعمل بشكل جزئي			يعمل			الإجمالي العام			
ريف	حضر	إجمالي	ريف	حضر	إجمالي	ريف	حضر	إجمالي	ريف	حضر	إجمالي	ريف	حضر	إجمالي	ريف	حضر	إجمالي	ريف	حضر	إجمالي	
19	2	21	20	1	21	11	3	14	0	0	0	7	1	8	242	58	300	299	65	364	الأجمالي العام
19	0	19	20	1	21	11	1	12	0	0	0	7	1	8	230	32	262	287	35	322	عام
0	2	2	0	0	0	0	2	2	0	0	0	0	0	0	12	26	38	12	30	42	خاص
0	2	2	1	0	1	0	0	0	0	0	0	2	1	3	5	29	34	8	32	40	مستشفى
0	0	0	1	0	1	0	0	0	0	0	0	2	1	3	5	14	19	8	15	23	عام
0	2	2	0	0	0	0	0	0	0	0	0	0	0	0	0	15	15	0	17	17	خاص
6	0	6	3	0	3	1	2	3	0	0	0	4	0	4	96	19	115	110	21	131	مركز صحي / مستوصف
6	0	6	3	0	3	1	0	1	0	0	0	4	0	4	84	8	92	98	8	106	عام
0	0	0	0	0	0	0	2	2	0	0	0	0	0	0	12	11	23	12	13	25	خاص
0	0	0	0	0	0	0	0	0	0	0	0	0	0	0	0	5	5	0	5	5	مركز أمومة وطفولة
0	0	0	0	0	0	0	0	0	0	0	0	0	0	0	0	5	5	0	5	5	عام
0	0	0	0	0	0	0	0	0	0	0	0	0	0	0	0	0	0	0	0	0	خاص
13	0	13	16	1	17	10	1	11	0	0	0	1	0	1	141	3	144	181	5	186	وحدة صحية
13	0	13	16	1	17	10	1	11	0	0	0	1	0	1	141	3	144	181	5	186	عام
0	0	0	0	0	0	0	0	0	0	0	0	0	0	0	0	0	0	0	0	0	خاص
0	0	0	0	0	0	0	0	0	0	0	0	0	0	0	0	2	2	0	2	2	مراكز أخرى متخصصة
0	0	0	0	0	0	0	0	0	0	0	0	0	0	0	0	2	2	0	2	2	عام
0	0	0	0	0	0	0	0	0	0	0	0	0	0	0	0	0	0	0	0	0	خاص

الجدول رقم (8) : يحتوى هذا الجدول على الحالة التشغيلية للمرافق الصحية حيث تشكل المرافق الصحية العاملة النسبة الأعلى بنسبة 82% تقع معظمها في الريف بنسبة 81% ومن حيث الأهمية مثلث المرافق العاملة بشكل جزئي بنسبة 2% وإذا ما أضيفت الي المرافق العاملة كونها تقدم خدمات تشكل ما نسبته 85% بالإضافة إلي إن معظمها تدخل ضمن القطاع العام بنسبة 84% وتشكل المرافق الصحية تحت الأنشاء والمرافق التي لم يتم تشغيلها المرتبة الثانية بنسبة 6% لكل منهما تليها المرافق المغلقة مؤقتاً بنسبة 4% ولا وجود للمرافق المغلقة بشكل نهائي وإذ ماتطرفنا الى نوعية المرافق الصحية فأن الوحدات الصحية العاملة والعامة بشكل جزئي تحتل المقدمة وبنسبة 47% تقع معظمها في الريف وبواقع 98% ضمن القطاع العام وتأتي في المرتبة الثانية المراكز الصحية/ المستوصفات بنسبة 39% تقع معظمها في الريف بنسبة 84% وتشكل نسبة القطاع العام منها نسبة 81%.

وبشكل عام فأننا نلاحظ ان نسبة المرافق الصحية التي سوف تضاف الي المرافق الصحية العاملة تشكل نسبة 15% والممثلة بالمغلقة مؤقتاً والتي لم يتم تشغيلها والتي لازالت تحت الإنشاء هذا في حالة ان المرافق المغلقة مؤقتاً سوف تعود الي الخدمة قريباً وكذا الانتهاء المبكر من إنجاز وتجهيز المرافق التي لم يتم تشغيلها والتي لازالت تحت الإنشاء مالم فأن المشكلة سوف تظل قائمة.

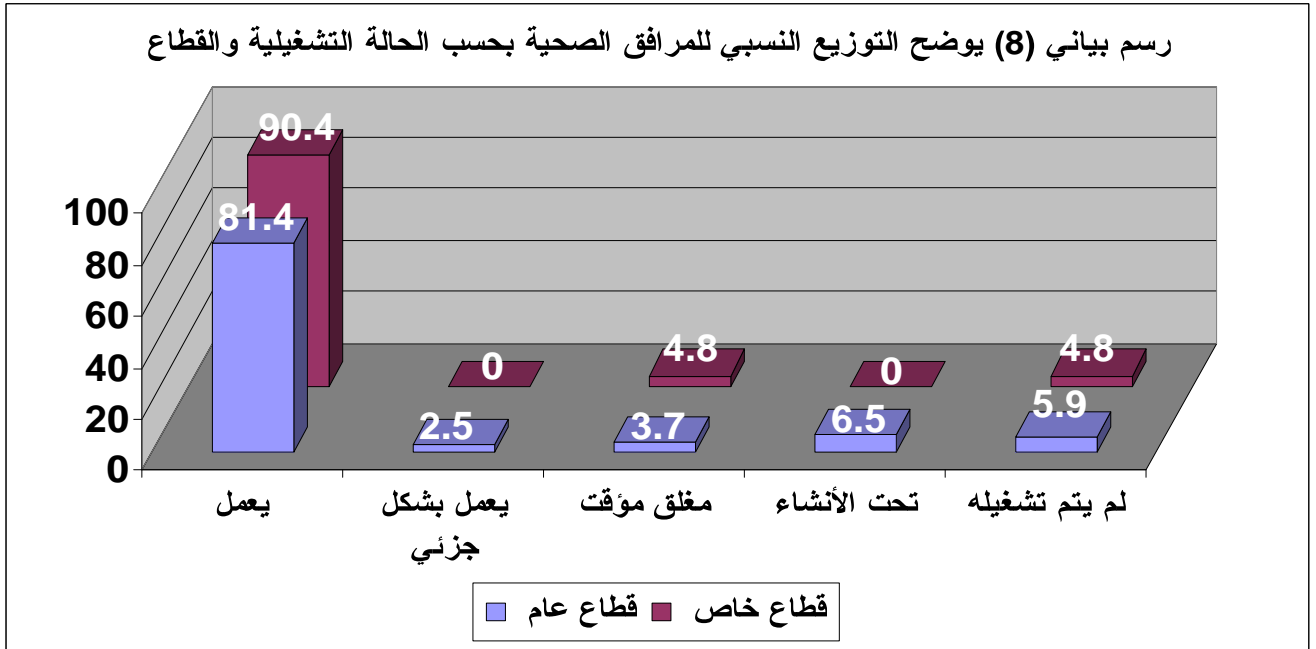

جدول رقم : (9) التوزيع العددي للمرافق الصحية العاملة والعاملة جزئياً بحسب النوع والقطاع وسنة التشغيل للمرفق في الحضر والريف

سنة التشغيل والحالة الحضرية																							نوع المرفق الصحي والقطاع
2005-2006		2004		2003		2002		2001		2000		1990-1999		1980-1989		1970-1979		1962-1969		الإجمالي العام			
ريف	حضر	ريف	حضر	ريف	حضر	ريف	حضر	ريف	حضر	ريف	حضر	ريف	حضر	ريف	حضر	ريف	حضر	ريف	حضر	ريف	حضر	إجمالي	
20	3	19	5	15	2	11	2	11	3	11	6	80	14	68	10	14	8	0	6	249	59	308	الأجمالي العام
19	1	17	1	15	0	11	0	9	2	11	4	74	2	67	9	14	8	0	6	237	33	270	عام
1	2	2	4	0	2	0	2	2	1	0	2	6	12	1	1	0	0	0	0	12	26	38	خاص
1	1	0	3	0	0	0	2	0	1	1	2	0	7	3	7	2	3	0	4	7	30	37	مستشفى
1	0	0	1	0	0	0	0	0	0	1	1	0	0	3	6	2	3	0	4	7	15	22	عام
0	1	0	2	0	0	0	2	0	1	0	1	0	7	0	1	0	0	0	0	0	15	15	خاص
6	2	3	2	4	2	1	0	5	0	6	2	31	6	34	1	10	3	0	1	100	19	119	مركز صحي / مستوصف
5	1	1	0	4	0	1	0	3	0	6	1	25	1	33	1	10	3	0	1	88	8	96	عام
1	1	2	2	0	2	0	0	2	0	0	1	6	5	1	0	0	0	0	0	12	11	23	خاص
0	0	0	0	0	0	0	0	0	2	0	2	0	0	0	0	0	1	0	0	0	5	5	مركز أمومة وطفولة
0	0	0	0	0	0	0	0	0	2	0	2	0	0	0	0	0	1	0	0	0	5	5	عام
0	0	0	0	0	0	0	0	0	0	0	0	0	0	0	0	0	0	0	0	0	0	0	خاص
13	0	16	0	11	0	10	0	6	0	4	0	49	1	31	1	2	1	0	0	142	3	145	وحدة صحية
13	0	16	0	11	0	10	0	6	0	4	0	49	1	31	1	2	1	0	0	142	3	145	عام
0	0	0	0	0	0	0	0	0	0	0	0	0	0	0	0	0	0	0	0	0	0	0	خاص
0	0	0	0	0	0	0	0	0	0	0	0	0	0	0	1	0	0	0	1	0	2	2	مراكز أخرى منخصصة
0	0	0	0	0	0	0	0	0	0	0	0	0	0	0	1	0	0	0	1	0	2	2	عام
0	0	0	0	0	0	0	0	0	0	0	0	0	0	0	0	0	0	0	0	0	0	0	خاص

الجدول رقم (9) في هذ الجدول الذي يحتوي على المرافق الصحية حسب نوعها وفق تواريخ بداية تشغيلها فإن الملاحظ بأنه الفترة القصيرة من عام 2000 الي عام 2006 تحتل الصدارة في عدد المرافق الصحية التي تم تشغيلها وبنسبة 35% تشكل نسبة المرافق في الريف منها 81% تقع معظمها ضمن القطاع العام وإذا ماترقتنا الى القطاع الخاص التي تم تشغيلها خلال الفترة لا تصل إلى 2% كما ان التشغيل من عام 1962 وحتى عام 1969 نجد ان نسبة المرافق الصحية التي تم تشغيلها خلال الفترة لا تصل إلى 2% كما ان جميعها تقع في الحضر وضمن القطاع العام وإذا ماترقتنا الى القطاع الخاص فان تاريخ بداية تشغيله للمرافق الصحية التابعه له كانت خلال الفترة من عام 1980 وحتى عام 1989 وبنسبة متواضعة تصل الي 5% وترتفع نسبة عدد المرافق في الأعوام 1990 - 1999 الى 47% وتقع معظمها في الحضر. وإذا ماترقتنا للمرافق الصحية من حيث النوع وتاريخ بداية تشغيلها فأن المستشفيات إحتلت المرتبة الاولى في تاريخ بداية تشغيلها وذلك خلال الفترة من عام 1962 وحتى 1969 مع وجود مركز صحي واحد بدء تشغيله خلال هذه الفترة تأتي في المرتبة الثانية المراكز الصحية التي بداء تشغيلها خلال الفترة من عام 1970 وحتى 1979. اما ما يخص أعلى نسبة من المرافق التي تم تشغيلها في العام 2005 - 2006 فأن الوحدات الصحية تأتي في المقدمة وبنسبة 57% جميعها تقع في الريف.

وبشكل عام فأن البداية المشجعة لتشغيل المرافق الصحية من حيث العدد كانت خلال الفترة من عام 1980 وحتى عام 1989 بنسبة 25% حيث ارتفعت النسبة لتصل الي 31% خلال الفترة من عام 1990 وحتى عام 1999 ثم أخذت النسبة بالارتفاع خلال الأعوام من 2000 الي 2006 م.

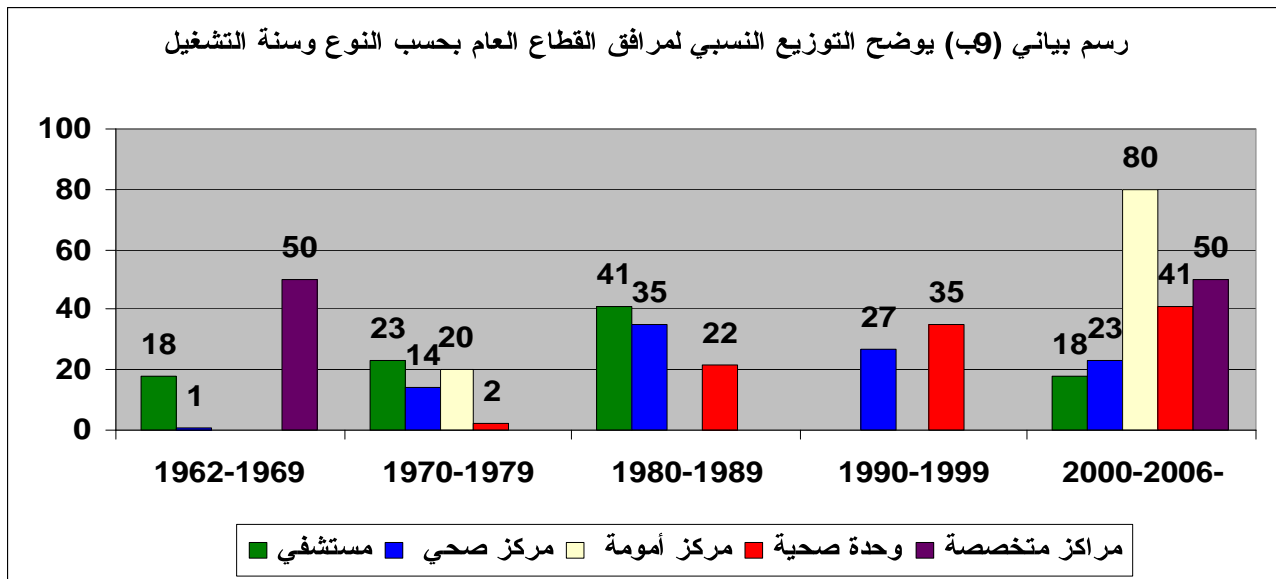
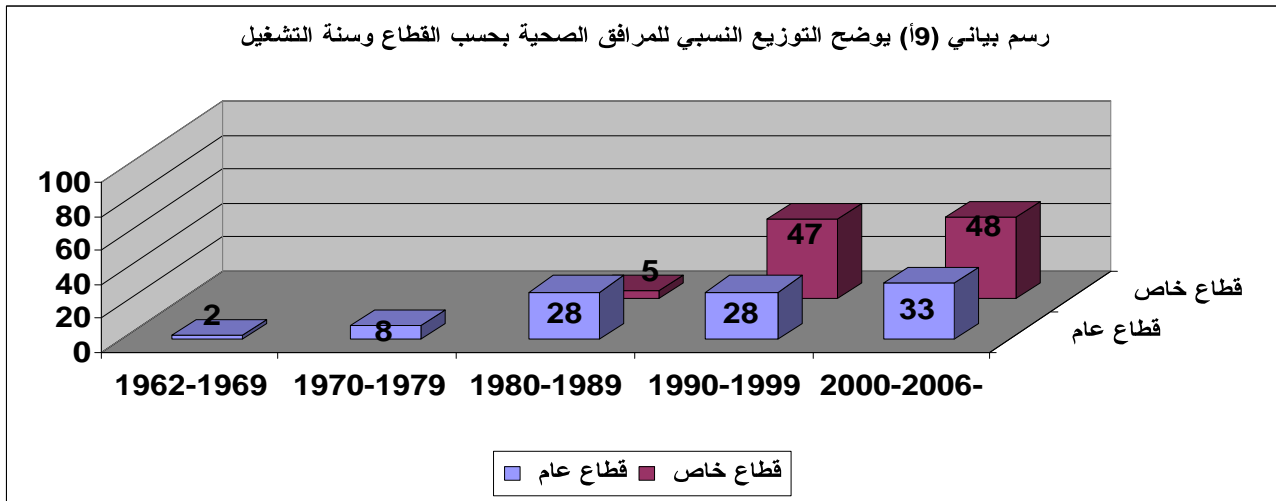

جدول رقم : (10) التوزيع العددي للمرافق الصحية العاملة والعامة جزئياً بحسب النوع والقطاع وتوفير السكن التابع للمرفق في الحضر والريف

توفر سكن تابع للمرفق والحالة الحضرية																		نوع المرفق الصحي والقطاع
غير متوفر السكن						متوفر السكن						الإجمالي العام						
النسبة	الريف	النسبة	الحضر	النسبة	الإجمالي	النسبة	الريف	النسبة	الحضر	النسبة	الإجمالي	النسبة	الريف	النسبة	الحضر	النسبة	الإجمالي	
60.7	187	9.7	30	70.5	217	20.1	62	9.4	29	29.5	91	80.8	249	19.2	59	100	308	الأجمالي العام
68.5	185	7.8	21	76.3	206	19.3	52	4.4	12	23.7	64	87.8	237	12.2	33	100	270	عام
5.3	2	23.7	9	28.9	11	26.3	10	44.7	17	71.1	27	31.6	12	68.4	26	100	38	خاص
10.8	4	24.3	9	35.1	13	8.1	3	56.8	21	64.9	24	18.9	7	81.1	30	100	37	مستشفى
18.2	4	27.3	6	45.5	10	13.6	3	40.9	9	54.5	12	31.8	7	68.2	15	100	22	عام
0	0	20	3	20	3	0	0	80	12	80	12	0	0	100	15	100	15	خاص
42.9	51	10.1	12	52.9	63	41.2	49	5.9	7	47.1	56	84	100	16	19	100	119	مركز صحي / مستوصف
51	49	6.3	6	57.3	55	40.6	39	2.1	2	42.7	41	91.7	88	8.3	8	100	96	عام
8.7	2	26.1	6	34.8	8	43.5	10	21.7	5	65.2	15	52.2	12	47.8	11	100	23	خاص
0	0	80	4	80	4	0	0	20	1	20	1	0	0	100	5	100	5	مركز أمومة وطفولة
0	0	80	4	80	4	0	0	20	1	20	1	0	0	100	5	100	5	عام
0	0	0	0	0	0	0	0	0	0	0	0	0	0	0	0	0	0	خاص
91	132	2.1	3	93.1	135	6.9	10	0	0	6.9	10	97.9	142	2.1	3	100	145	وحدة صحية
91	132	2.1	3	93.1	135	6.9	10	0	0	6.9	10	97.9	142	2.1	3	100	145	عام
0	0	0	0	0	0	0	0	0	0	0	0	0	0	0	0	0	0	خاص
0	0	100	2	100	2	0	0	0	0	0	0	0	0	100	2	100	2	مراكز أخرى متخصصة
0	0	100	2	100	2	0	0	0	0	0	0	0	0	100	2	100	2	عام
0	0	0	0	0	0	0	0	0	0	0	0	0	0	0	0	0	0	خاص

الجدول رقم (10) : في هذا الجدول نجد أن إجمالي المرافق الصحية العاملة والعملية بشكل جزئي تصل إلى 308 مرافقا صحيا أي بنقص حوالي 15% عن الأجمالي في الجداول السابقة و يرجع السبب في ذلك إلى عدم شمول بعض المرافق الصحية وذلك للحالات التشغيلية التالية (تحت الأنشاء ، لم يتم تشغيلها ، معلق مؤقت) أما ما يتضمنه الجدول من بيانات عن المرافق التي يتوفر لديها سكن من عدمه فأن أعلى نسبة و التي تصل الى 71% لا يتوفر فيها سكن وتقع معظمها في الريف بنسبة 86% تتدرج معظمها ضمن القطاع العام بنسبة 95% تأتي الوحدات الصحية في المقدمة و بنسبة 62% تقع معظمها في الريف بنسبة 98% أما بالنسبة للمرافق الصحية التي يتوفر فيها سكن فأن المستشفيات تأتي بالصدارة و بنسبة 65% من إجماليها معظمها تقع في الحضر بنسبة 88%. أما بالنسبة للقطاع الخاص فأن نسبة 71% من المرافق الصحية التابعة له يتوفر فيها سكن حيث تأتي المستوصفات في المقدمة و بنسبة 56%.

وبشكل عام فإن القطاع الخاص يمثل الصدارة في توفر السكن في مختلف المرافق التابعة له مما يعكس مدى التنظيم و الاهتمام بمرفقه و برغم أن هدف القطاع الخاص هو الربح المادي ألا أن ذلك لا يمنع من المماثلة في هذا الجانب، من قبل القطاع العام والذي يعكس عدم رغبة الأطباء العمل في الريف لعدم توفر سكن في المرافق الصحية الريفية.

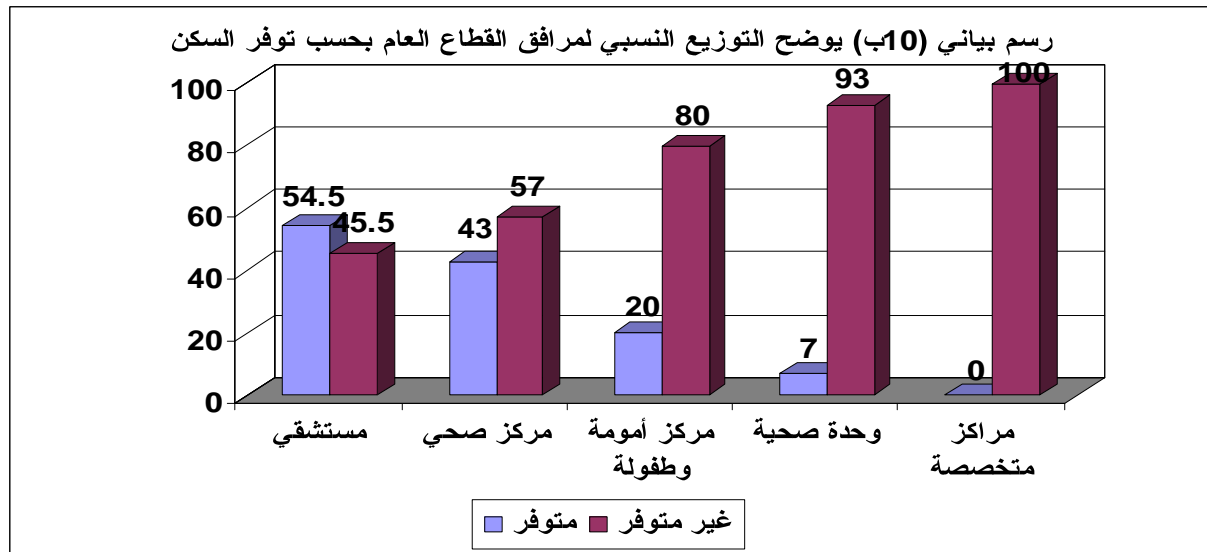
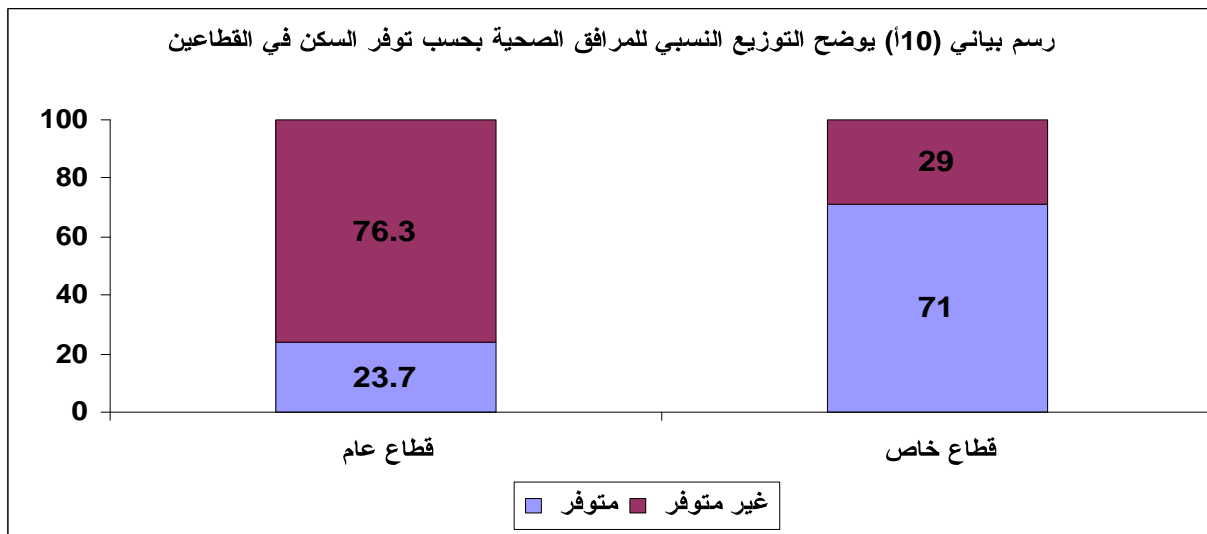

جدول رقم (11) التوزيع العددي للمرافق الصحية العاملة جزئياً بحسب النوع والقطاع وعدد غرف المرفق

عدد غرف المرفق											نوع المرفق الصحي والقطاع
فاكثر غرفة 50	49 - 30 غرفة	29 - 20 غرفة	19 - 15 غرفة	14 - 10 غرفة	9 - 5 غرفة	أربعة غرف	ثلاثة غرف	غرفتين	غرفة	إجمالي المرافق	
15	16	25	19	25	86	23	33	49	17	308	الأجمالي العام
9	4	18	12	20	85	23	33	49	17	270	عام
6	12	7	7	5	1	0	0	0	0	38	خاص
15	10	8	0	3	1	0	0	0	0	37	مستشفى
9	2	7	0	3	1	0	0	0	0	22	عام
6	8	1	0	0	0	0	0	0	0	15	خاص
0	5	17	16	18	58	3	2	0	0	119	مركز صحي / مستوصف
0	1	11	9	13	57	3	2	0	0	96	عام
0	4	6	7	5	1	0	0	0	0	23	خاص
0	0	0	3	1	1	0	0	0	0	5	مركز أمومة وطفولة
0	0	0	3	1	1	0	0	0	0	5	عام
0	0	0	0	0	0	0	0	0	0	0	خاص
0	0	0	0	2	26	20	31	49	17	145	وحدة صحية
0	0	0	0	2	26	20	31	49	17	145	عام
0	0	0	0	0	0	0	0	0	0	0	خاص
0	1	0	0	1	0	0	0	0	0	2	مراكز أخرى متخصصة
0	1	0	0	1	0	0	0	0	0	2	عام
0	0	0	0	0	0	0	0	0	0	0	خاص

الجدول رقم(11): في هذا الجدول الذي يوضح المرافق الصحية بحسب نوعها وفقاً لعدد الغرف التي يحتويها كل مرفق نلاحظ ان القطاع العام يشكل 88% من هذه المرافق وإذا ما تم التطرق الى انواع المرافق حسب عدد الغرف فان المرافق التي فيها من (5-9غرف) تأتي في مقدمه وبنسبة 28% تليها المرافق التي فيها غرفتين بنسبة 16% ثم المرافق ذات 3غرف بنسبة 11% وتتركز النسبة الاعلى بالنسبة للمستشفيات من حيث عدد الغرف للمستشفيات التي غرفها من (50غرفه فاكثر) بنسبة 41% تليها التي فيها (30-49) غرفه بنسبة 27% من اجماليها وتتناقص النسبه حتى تصل الى الصفر في التي غرفها من (1-4). اما بالنسبة للمراكز الصحية / المستوصفات فان النسبه الأعلى تتركز في التي غرفها من (5-9) غرف وبنسبة 49% من اجماليها تليها التي فيها من(10-14)غرفه وبنسبة 15% وتتناقص حتى تصل الى الصفر للمراكز الصحية / المستوصفات التي فيها غرفه وغرفتين وكذا التي غرفها من (50غرفه فاكثر). اما بالنسبة لمراكز الامومه والطفوله فان عدد غرفهم تدرج ضمن المرافق التي تحتوي علي عدد الغرف من (5-19) غرفه. اما الوحدات الصحية فان أعلى نسبة من عدد المرافق فيها التي تحتوي على غرفتين وبنسبة 34% تليها التي فيها ثلاث غرف وخمس غرف بنسبة 21% و 18% علي التوالي وتتناقص النسبه حتى تصل الى الصفر للوحدات الصحية ذات الخمسة عشر غرفة فاكثر أما المراكز المتخصصة فأن عدد الغرف في الأول من (10-14) غرفة والثاني من (30-49) غرفة. وإذا ما تم استبعاد مراكز الامومه والطفوله والوحدات الصحية والمراكز المتخصصة والتي جميعها تتبع القطاع العام والاشاره الى المستشفيات والمراكز الصحية / المستوصفات بحسب القطاع الذي تتبعه فان اعلى نسبة من حيث عدد الغرف في المستشفيات التابعه للقطاع العام تتركز في التي تحتوي على (50غرفه فاكثر) وبنسبة 41% من اجماليها في القطاع واعلى نسبة للتي تتبع القطاع الخاص تتركز في التي تحتوي من(30-49)غرفه وبنسبة 53% من اجماليها في القطاع اما اعلى نسبة من حيث عدد الغرف للمراكز الصحية / المستوصفات فانها في القطاع العام تتركز في التي تحتوي من (5-9)غرف وبنسبة 59% من اجمالي القطاع وفي القطاع الخاص تتركز في التي تحتوي من (15-19)غرفة وبنسبة 30% من اجمالي القطاع.

رسم بياني (11) يوضح التوزيع النسبي لمرافق القطاع العام بحسب عدد الغرف

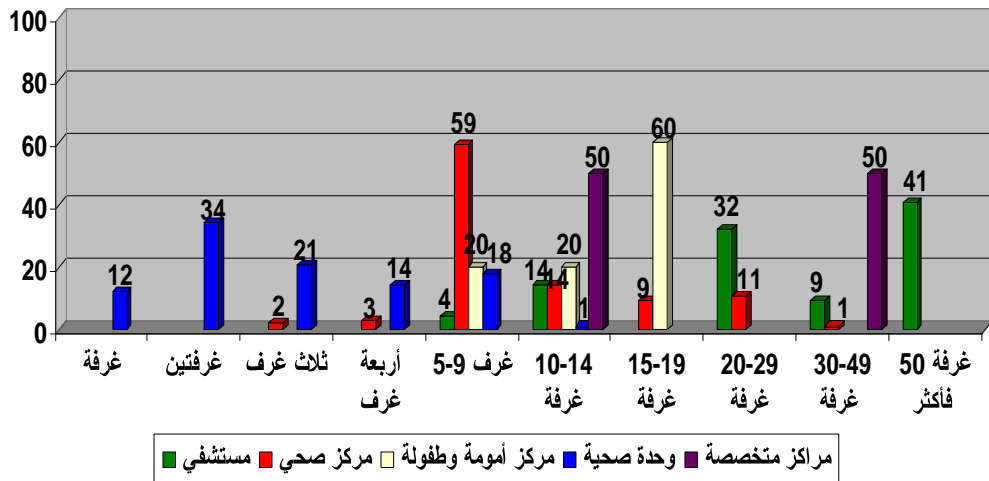

رسم بياني (11ب) يوضح التوزيع النسبي لمرافق القطاع الخاص بحسب عدد الغرف

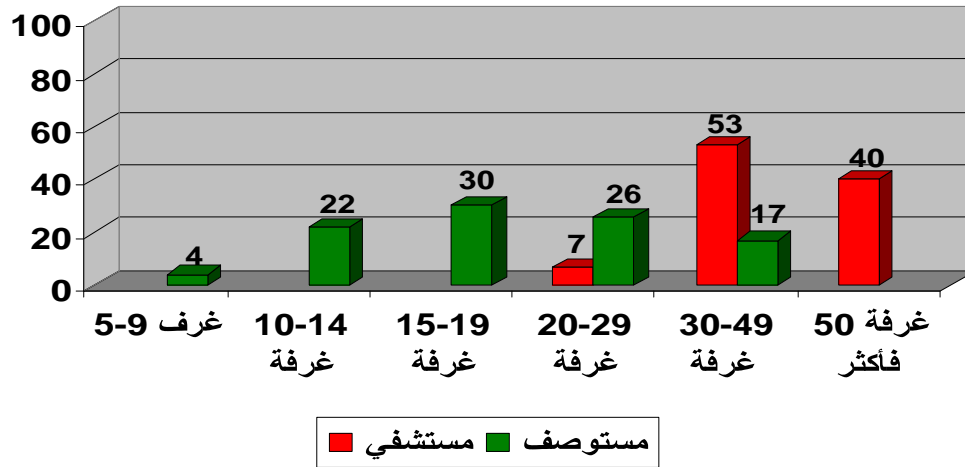

جدول رقم (12) التوزيع العددي للمرافق الصحية العاملة والعاملة جزئياً بحسب النوع والقطاع وعدد غرف المرفق المستخدمة في تقديم الخدمة

عدد غرف المرفق المستخدمة في تقديم الخدمة											نوع المرفق الصحي والقطاع
غرفة 50 فائتشر	غرفة 49 - 30	غرفة 29 - 20	غرفة 19 - 15	غرفة 14 - 10	غرفة 9 - 5	أربعة غرف	ثلاثة غرف	غرفتين	غرفة	إجمالي المرافق	
10	13	8	7	28	83	31	35	58	35	308	الأجمالي العام
7	3	1	3	17	80	31	35	58	35	270	عام
3	10	7	4	11	3	0	0	0	0	38	خاص
10	11	4	0	5	5	0	0	1	1	37	مستشفى
7	2	1	0	5	5	0	0	1	1	22	عام
3	9	3	0	0	0	0	0	0	0	15	خاص
0	1	4	6	19	67	12	8	0	2	119	مركز صحي / مستوصف
0	0	0	2	8	64	12	8	0	2	96	عام
0	1	4	4	11	3	0	0	0	0	23	خاص
0	0	0	1	3	1	0	0	0	0	5	مركز أمومة وطفولة
0	0	0	1	3	1	0	0	0	0	5	عام
0	0	0	0	0	0	0	0	0	0	0	خاص
0	0	0	0	0	10	19	27	57	32	145	وحدة صحية
0	0	0	0	0	10	19	27	57	32	145	عام
0	0	0	0	0	0	0	0	0	0	0	خاص
0	1	0	0	1	0	0	0	0	0	2	مراكز أخرى متخصصة
0	1	0	0	1	0	0	0	0	0	2	عام
0	0	0	0	0	0	0	0	0	0	0	خاص

الجدول رقم (12): في هذا الجدول والذي يحتوي على بيانات المرافق الصحية حسب انواعها وفقاً لعدد الغرف المستخدمة في تقديم الخدمة والتي يحتويها كل مرفق نلاحظ ان القطاع العام لايزال يشكل 88% وإذا ما تم التطرق الى انواع المرافق بحسب عدد الغرف المستخدمة فيها فان المرافق التي تستخدم غرفتين وكذا من (5-9 غرف) تأتي في المقدمه بنسبة 19% و27% علي التوالي تليها المرافق المستخدمة لغرفتين وكذا ثلاث غرف بنسبة 11% لكل منهما وتتركز النسبة الاعلى بالنسبة للمستشفيات في المرافق التي تستخدم من (30-49غرفه) ومن (50 غرفة فأكثر) بنسبة 30% و27% علي التوالي ولوحظ وجود إثنين مستشفيات تستخدم من غرفة الي غرفتين والتي تعمل بشكل جزئي وتتناقص النسبه حتى تصل الى الصفر للمستشفيات التي بها من ثلاث الى اربعة غرف اما بالنسبة للمراكز الصحية / المستوصفات فإن النسبه الأعلى تتركز في المرافق التي تستخدم من (5-9غرف) وبنسبة56% من إجمالي عددها تليها المرافق التي تستخدم من (10-14غرفة) وبنسبة16% وتتناقص النسبه حتى تصل الى الصفر في المرافق التي تستخدم من 50 غرفة فأكثر. اما الوحدات الصحية فإن أعلى نسبة فيها من إجمالي عدد المرافق التي تستخدم غرفتين بنسبة 39% تليها الوحدات المستخدمة لغرفة واحدة بنسبة22% وتتناقص النسبه حتى تصل الى الصفر في الوحدات التي تستخدم من 10غرف فأكثر أما بالنسبة لمراكز الامومه والطفوله فإنها تقع في الفئة التي تستخدم من (5-19غرفة) والمراكز المتخصصة فأن أحدهم الغرف المستخدمة فيه تقع في الفئة (10-14) غرفة والثاني في الفئة (30-49) غرفة. وإذا ما تم استبعاد مراكز الامومه والطفوله والوحدات الصحية والمراكز المتخصصة والتي جميعها تتبع القطاع العام والإشاره فقط الى المستشفيات والمراكز الصحية / المستوصفات بحسب القطاع الذي تتبعه فان اعلى نسبة من حيث عدد الغرف المستخدمة في المستشفيات التابعه للقطاع العام تتركز اعلى نسبة في التي تستخدم من (50 غرفة فأكثر) بنسبة 32% اما بالنسبة للمراكز الصحية فإن اعلى نسبة تتركز في القطاع العام المرافق التي تستخدم (5-9 غرف) بنسبة 67%. اما بالنسبة للقطاع الخاص فان اعلى نسبة تتركز في المرافق التي تستخدم من (30-49 غرفه) بنسبة 60% بالنسبة للمستشفيات اما المستوصفات فان اعلى نسبة في المرافق التي تستخدم (10-14 غرفة) بنسبة 48%.

رسم بياني (12أ) يوضح التوزيع النسبي لمرافق القطاع العام بحسب عدد الغرف المستخدمة

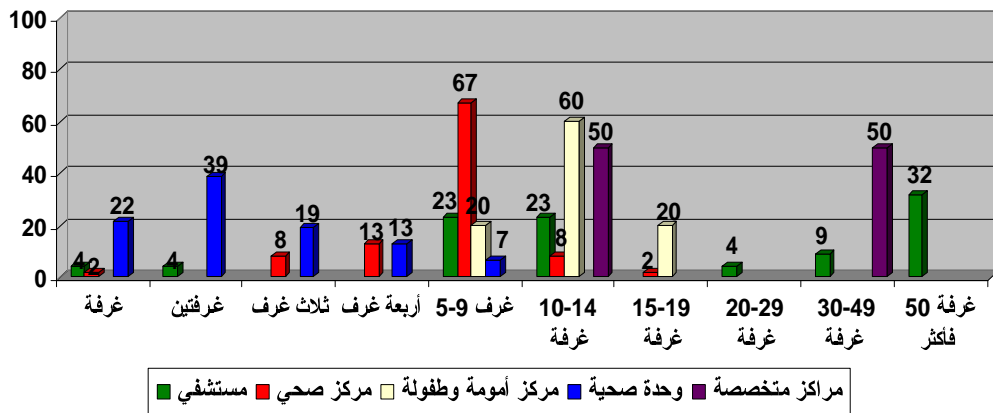

رسم بياني (12ب) يوضح التوزيع النسبي لمرافق القطاع الخاص بحسب عدد الغرف المستخدمة

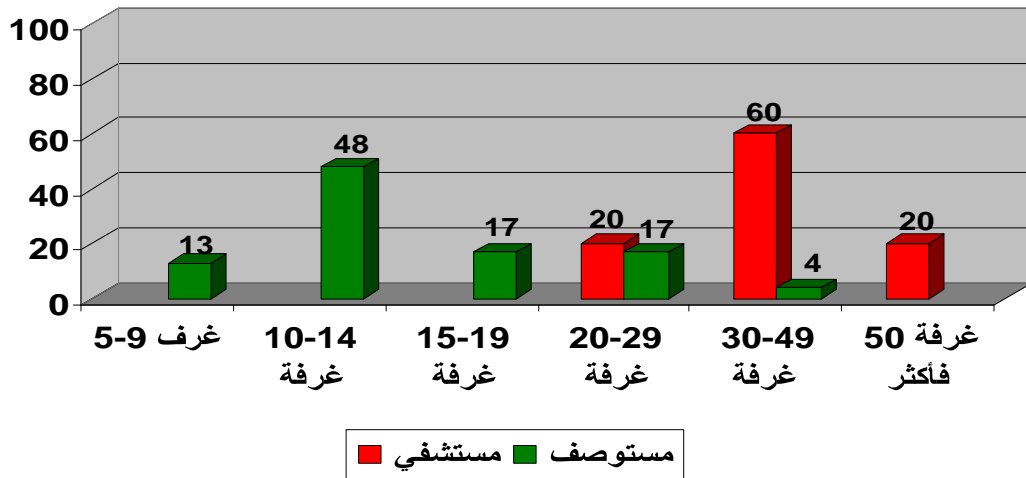

جدول رقم : (13) التوزيع العددي للمرافق الصحية العاملة والعاملة جزئياً بحسب النوع والقطاع وتوفر دورات المياه في الحضر والريف

توفر دورات المياه في المرفق والحالة الحضرية																		نوع المرفق الصحي والقطاع
غير متوفرة						متوفرة						الإجمالي العام						
النسبة	الريف	النسبة	الحضر	النسبة	الإجمالي	النسبة	الريف	النسبة	الحضر	النسبة	الإجمالي	النسبة	الريف	النسبة	الحضر	النسبة	الإجمالي	
9.1	28	0	0	9.1	28	71.8	221	19.2	59	90.9	280	80.8	249	19.2	59	100	308	الأجمالي العام
10.4	28	0	0	10.4	28	77.4	209	12.2	33	89.6	242	87.8	237	12.2	33	100	270	عام
0	0	0	0	0	0	31.6	12	68.4	26	100	38	31.6	12	68.4	26	100	38	خاص
0	0	0	0	0	0	18.9	7	81.1	30	100	37	18.9	7	81.1	30	100	37	مستشفى
0	0	0	0	0	0	31.8	7	68.2	15	100	22	31.8	7	68.2	15	100	22	عام
0	0	0	0	0	0	0	0	100	15	100	15	0	0	100	15	100	15	خاص
0	0	0	0	0	0	84	100	16	19	100	119	84	100	16	19	100	119	مركز صحي / مستوصف
0	0	0	0	0	0	91.7	88	8.3	8	100	96	91.7	88	8.3	8	100	96	عام
0	0	0	0	0	0	52.2	12	47.8	11	100	23	52.2	12	47.8	11	100	23	خاص
0	0	0	0	0	0	0	0	100	5	100	5	0	0	100	5	100	5	مركز أمومة وطفولة
0	0	0	0	0	0	0	0	100	5	100	5	0	0	100	5	100	5	عام
0	0	0	0	0	0	0	0	0	0	0	0	0	0	0	0	0	0	خاص
19.3	28	0	0	19.3	28	78.6	114	2.1	3	80.7	117	97.9	142	2.1	3	100	145	وحدة صحية
19.3	28	0	0	19.3	28	78.6	114	2.1	3	80.7	117	97.9	142	2.1	3	100	145	عام
0	0	0	0	0	0	0	0	0	0	0	0	0	0	0	0	0	0	خاص
0	0	0	0	0	0	0	0	100	2	100	2	0	0	100	2	100	2	مراكز أخرى متخصصة
0	0	0	0	0	0	0	0	100	2	100	2	0	0	100	2	100	2	عام
0	0	0	0	0	0	0	0	0	0	0	0	0	0	0	0	0	0	خاص

الجدول رقم (13) : هذا الجدول يتعلق بمدى توفر دورات مياه في المرافق الصحية من عدمه فأن نسبة المرافق التي يتوفر فيها دورات مياه تصل إلى 91% يحتل القطاع الخاص الصدارة و بنسبة 100% أما بالنسبة للقطاع العام فتشكل النسبة 90% أي بنسبة عجز 10% والتي تشكل نسبة المرافق في القطاع العام والتي لا تتوفر لديها دورات مياه وتمثل الوحدات الصحية إجمالي هذه النسبة و التي تقع جميعها في الريف.

وبشكل عام فأن الضرورة تحتم على القطاع العام الأهتمام أكثر بالمرافق التابعة له و بما أن ضرورة توفر دورات المياه في المرافق الصحية من الأولويات بأعتبار أن توفرها جزء من عمل هذه المرافق لمساهمتها الكبيرة في عكس صورة حسنة للمرافق التي تتوافق تجهيزات مبانيها مع مهامها الأساسية وخصوصاً وإن هذه المهام في المجال الصحي.

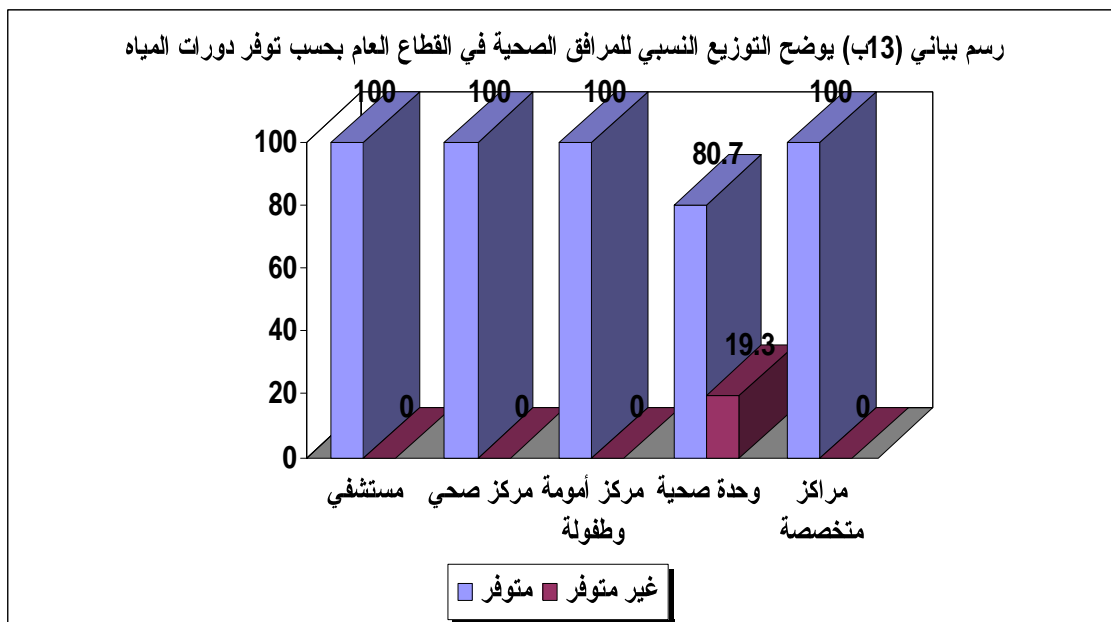
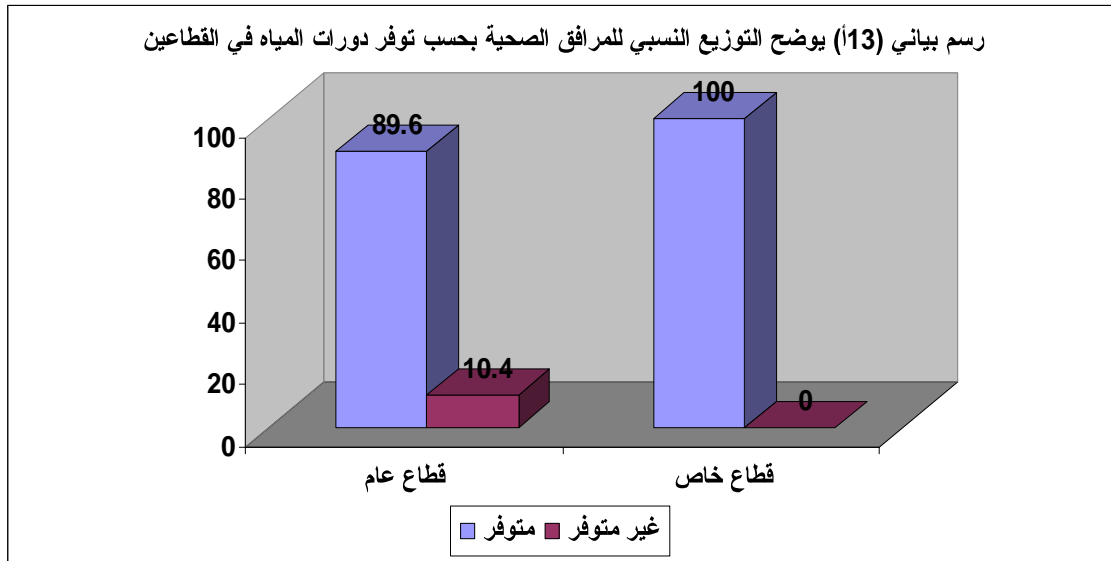

جدول رقم : (14) التوزيع العددي للمرافق الصحية العاملة والعامة جزئياً بحسب النوع والقطاع وتوفر المياه النقية في الحضر والريف

توفر المياه النقية في المرفق والحالة الحضرية																		نوع المرفق الصحي والقطاع
غير متوفرة						متوفرة						الإجمالي العام						
النسبة	الريف	النسبة	الحضر	النسبة	الإجمالي	النسبة	الريف	النسبة	الحضر	النسبة	الإجمالي	النسبة	الريف	النسبة	الحضر	النسبة	الإجمالي	
8.8	27	0	0	8.8	27	72.1	222	19.2	59	91.2	281	80.8	249	19.2	59	100	308	الأجمالي العام
10	27	0	0	10	27	77.8	210	12.2	33	90	243	87.8	237	12.2	33	100	270	حكومي
0	0	0	0	0	0	31.6	12	68.4	26	100	38	31.6	12	68.4	26	100	38	خاص
0	0	0	0	0	0	18.9	7	81.1	30	100	37	18.9	7	81.1	30	100	37	مستشفى
0	0	0	0	0	0	31.8	7	68.2	15	100	22	31.8	7	68.2	15	100	22	حكومي
0	0	0	0	0	0	0	0	100	15	100	15	0	0	100	15	100	15	خاص
1.7	2	0	0	1.7	2	82.4	98	16	19	98.3	117	84	100	16	19	100	119	مركز صحي / مستوصف
2.1	2	0	0	2.1	2	89.6	86	8.3	8	97.9	94	91.7	88	8.3	8	100	96	حكومي
0	0	0	0	0	0	52.2	12	47.8	11	100	23	52.2	12	47.8	11	100	23	خاص
0	0	0	0	0	0	0	0	100	5	100	5	0	0	100	5	100	5	مركز أمومة وطفولة
0	0	0	0	0	0	0	0	100	5	100	5	0	0	100	5	100	5	عام
0	0	0	0	0	0	0	0	0	0	0	0	0	0	0	0	0	0	خاص
17.2	25	0	0	17.2	25	80.7	117	2.1	3	82.8	120	97.9	142	2.1	3	100	145	وحدة صحية
17.2	25	0	0	17.2	25	80.7	117	2.1	3	82.8	120	97.9	142	2.1	3	100	145	حكومي
0	0	0	0	0	0	0	0	0	0	0	0	0	0	0	0	0	0	خاص
0	0	0	0	0	0	0	0	100	2	100	2	0	0	100	2	100	2	مراكز أخرى متخصصة
0	0	0	0	0	0	0	0	100	2	100	2	0	0	100	2	100	2	حكومي
0	0	0	0	0	0	0	0	0	0	0	0	0	0	0	0	0	0	خاص

الجدول رقم (14): هذا الجدول يتضمن بيانات عن أعداد المرافق الصحية و النسب التي توضح ذلك فيما يخص مدى توفر المياه النقية فيها من عدمه فأن الملاحظ أن نسبة المرافق الصحية التي يتوفر فيها مياه نقيه تصل إلى 91% أما بالنسبة إلى بقية النسبه و التي تشكل 9% و التي تمثل المرافق التي لا يتوفر فيها مياه نقيه فأنها تقع ضمن القطاع العام و تقع في الريف على وجه الخصوص و تحتل الوحدات الصحية أعلى نسبة من المرافق التي لا يتوفر فيها مياه نقيه و بنسبة تصل إلى 93% و تقع جميعها في الريف. و بشكل عام فأن كافة المرافق الصحية التي تقع ضمن القطاع الخاص بكافة أنواعها تتوفر لديها المياه النقيه بنسبة 100% و بنفس الكيفية في المرافق التالية (المستشفيات ، مراكز الأمومة و الطفولة ، المراكز الصحية / المستوصفات) و التي لا تتجاوز نسبة المرافق التي لا يتوفر فيها مياه نقيه للأخيرة إلى 7%.

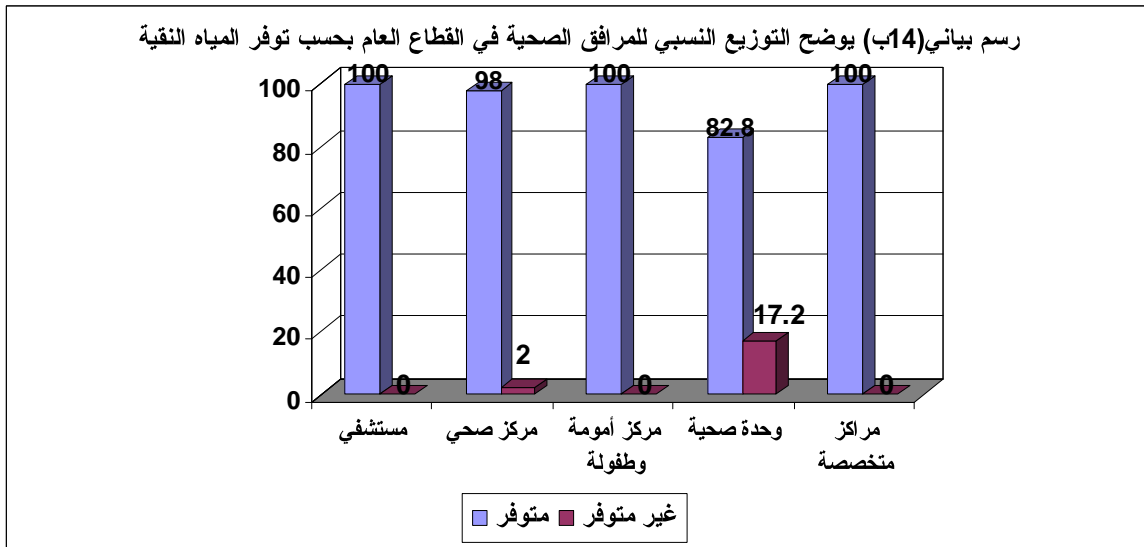
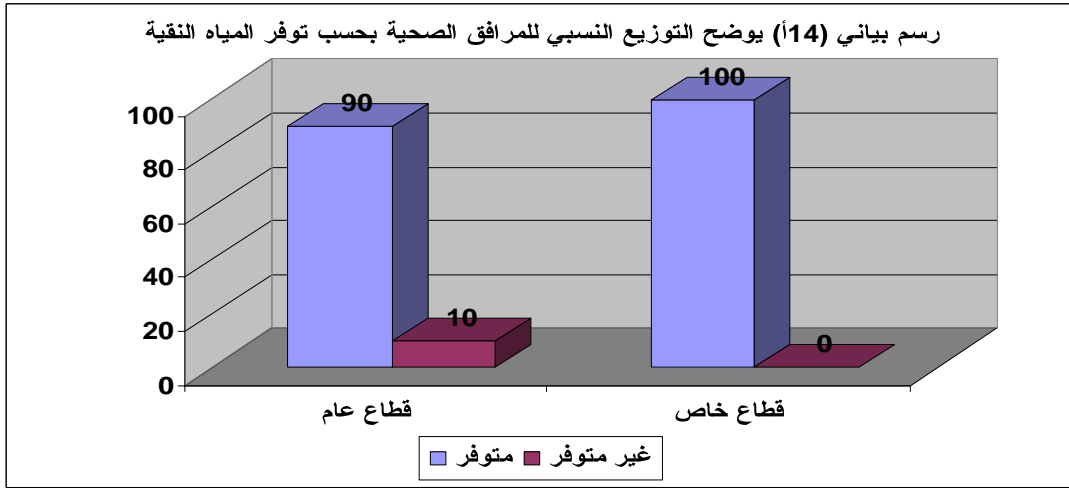

جدول رقم : (15) التوزيع العددي للمرافق الصحية العاملة والعاملة جزئياً بحسب النوع والقطاع وتوفر الكهرباء في الحضر والريف

توفر الكهرباء في المرفق والحالة الحضرية																		نوع المرفق الصحي والقطاع
غير متوفرة						متوفرة						الإجمالي العام						
النسبة	الريف	النسبة	الحضر	النسبة	الإجمالي	النسبة	الريف	النسبة	الحضر	النسبة	الإجمالي	النسبة	الريف	النسبة	الحضر	النسبة	الإجمالي	
41.9	129	0.3	1	42.2	130	39	120	18.8	58	57.8	178	80.8	249	19.2	59	100	308	الأجمالي العام
47.8	129	0.4	1	48.1	130	40	108	11.9	32	51.9	140	87.8	237	12.2	33	100	270	عام
0	0	0	0	0	0	31.6	12	68.4	26	100	38	31.6	12	68.4	26	100	38	خاص
5.4	2	2.7	1	8.1	3	13.5	5	78.4	29	91.9	34	18.9	7	81.1	30	100	37	مستشفى
9.1	2	4.5	1	13.6	3	22.7	5	63.6	14	86.4	19	31.8	7	68.2	15	100	22	عام
0	0	0	0	0	0	0	0	100	15	100	15	0	0	100	15	100	15	خاص
21.8	26	0	0	21.8	26	62.2	74	16	19	78.2	93	84	100	16	19	100	119	مركز صحي / مستوصف
27.1	26	0	0	27.1	26	64.6	62	8.3	8	72.9	70	91.7	88	8.3	8	100	96	عام
0	0	0	0	0	0	52.2	12	47.8	11	100	23	52.2	12	47.8	11	100	23	خاص
0	0	0	0	0	0	0	0	100	5	100	5	0	0	100	5	100	5	مركز أمومة وطفولة
0	0	0	0	0	0	0	0	100	5	100	5	0	0	100	5	100	5	عام
0	0	0	0	0	0	0	0	0	0	0	0	0	0	0	0	0	0	خاص
69.7	101	0	0	69.7	101	28.3	41	2.1	3	30.3	44	97.9	142	2.1	3	100	145	وحدة صحية
69.7	101	0	0	69.7	101	28.3	41	2.1	3	30.3	44	97.9	142	2.1	3	100	145	عام
0	0	0	0	0	0	0	0	0	0	0	0	0	0	0	0	0	0	خاص
0	0	0	0	0	0	0	0	100	2	100	2	0	0	100	2	100	2	مراكز أخرى متخصصة
0	0	0	0	0	0	0	0	100	2	100	2	0	0	100	2	100	2	عام
0	0	0	0	0	0	0	0	0	0	0	0	0	0	0	0	0	0	خاص

الجدول رقم (15) : هذا الجدول يتضمن بيانات عن أعداد المرافق الصحية و النسب التي توضح ذلك فيما يخص مدى توفر الكهرباء في هذه المرافق من عدمه فأنا نلاحظ أن نسبة المرافق الصحية التي يتوفر فيها الكهرباء تصل إلى 58% أي أن هناك نسبة غير بسيطة من المرافق التي لا تتوفر فيها الكهرباء وقد يرجع السبب في ذلك إلى تركيز هذه المرافق في الريف و التي تصل النسبة فيها إلى 99 % وتصل النسبة إلى إجمالي عدد المرافق إلى 42%. وإذا ما قمنا بمقارنة المرافق التي تقع ضمن القطاع العام والقطاع الخاص نجد أن جميع المرافق الصحية التي لا يتوفر فيها كهرباء تقع ضمن القطاع العام و تشكل الوحدات الصحية أعلى نسبة من المرافق الصحية التي لا يتوفر فيها الكهرباء والتي تصل إلى 70% من إجماليها.

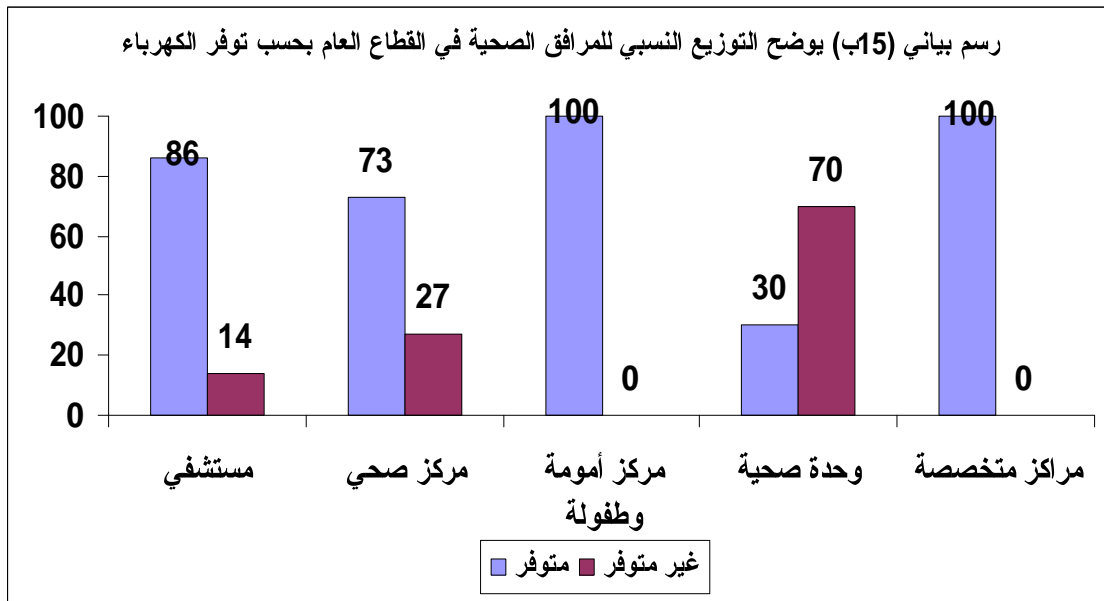
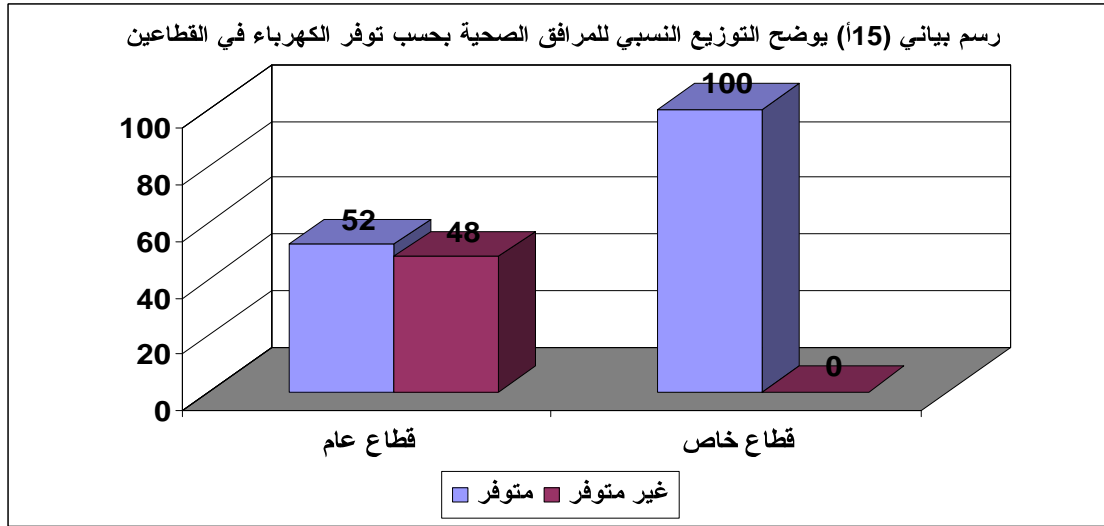

جدول رقم (16) التوزيع العددي للمرافق الصحية العاملة والعاملة جزئياً بحسب النوع والقطاع وتوفر وسائل المواصلات في الحضر والريف

توفر وسائل المواصلات في المرفق والحالة الحضرية																	نوع المرفق الصحي والقطاع	
غير متوفرة					متوفرة					الإجمالي العام								
النسبة	الريف	النسبة	الحضر	النسبة	الإجمالي	النسبة	الريف	النسبة	الحضر	النسبة	الإجمالي	النسبة	الريف	النسبة	الحضر	النسبة	الإجمالي	
80.8	249	11	34	91.9	283	0	0	8.1	25	8.1	25	80.8	249	19.2	59	100	308	الأجمالي العام
87.8	237	7	19	94.8	256	0	0	5.2	14	5.2	14	87.8	237	12.2	33	100	270	عام
31.6	12	39.5	15	71.1	27	0	0	28.9	11	28.9	11	31.6	12	68.4	26	100	38	خاص
18.9	7	27	10	45.9	17	0	0	54.1	20	54.1	20	18.9	7	81.1	30	100	37	مستشفى
31.8	7	27.3	6	59.1	13	0	0	40.9	9	40.9	9	31.8	7	68.2	15	100	22	عام
0	0	26.7	4	26.7	4	0	0	73.3	11	73.3	11	0	0	100	15	100	15	خاص
84	100	13.4	16	97.5	116	0	0	2.5	3	2.5	3	84	100	16	19	100	119	مركز صحي / مستوصف
91.7	88	5.2	5	96.9	93	0	0	3.1	3	3.1	3	91.7	88	8.3	8	100	96	عام
52.2	12	47.8	11	100	23	0	0	0	0	0	0	52.2	12	47.8	11	100	23	خاص
0	0	80	4	80	4	0	0	20	1	20	1	0	0	100	5	100	5	مركز أمومة وطفولة
0	0	80	4	80	4	0	0	20	1	20	1	0	0	100	5	100	5	عام
0	0	0	0	0	0	0	0	0	0	0	0	0	0	0	0	0	0	خاص
97.9	142	2.1	3	100	145	0	0	0	0	0	0	97.9	142	2.1	3	100	145	وحدة صحية
97.9	142	2.1	3	100	145	0	0	0	0	0	0	97.9	142	2.1	3	100	145	عام
0	0	0	0	0	0	0	0	0	0	0	0	0	0	0	0	0	0	خاص
0	0	50	1	50	1	0	0	50	1	50	1	0	0	100	2	100	2	مراكز أخرى متخصصة
0	0	50	1	50	1	0	0	50	1	50	1	0	0	100	2	100	2	عام
0	0	0	0	0	0	0	0	0	0	0	0	0	0	0	0	0	0	خاص

الجدول رقم (16) : في هذا الجدول وعلى العكس عما جاء في الجداول السابقة له فإن نسبة المرافق الصحية التي يتوفر فيها وسائل المواصلات لا تزيد عن 8%. وتأتي الوحدات الصحية التي لا يتوفر فيها وسائل مواصلات أعلى نسبة من إجمالي المرافق التي لا يتوفر فيها وسائل مواصلات والتي تصل إلى 51%. أما بالنسبة إلى بقية الأنواع الأخرى من المرافق الصحية فإن المستشفيات تأتي في مقدمة المرافق التي يتوفر فيها وسائل مواصلات وبنسبة 54%. يشكل القطاع العام فيها نسبة 45% وفي المراكز الصحية لا تتجاوز النسبة الـ 3% معظمها في القطاع العام. أما بالنسبة للمرافق الصحية التابعة للقطاع الخاص فإن المستشفيات التي تتوفر فيها وسائل المواصلات تشكل نسبة 73% أما المستوصفات فلا تتوفر فيها وسائل مواصلات.

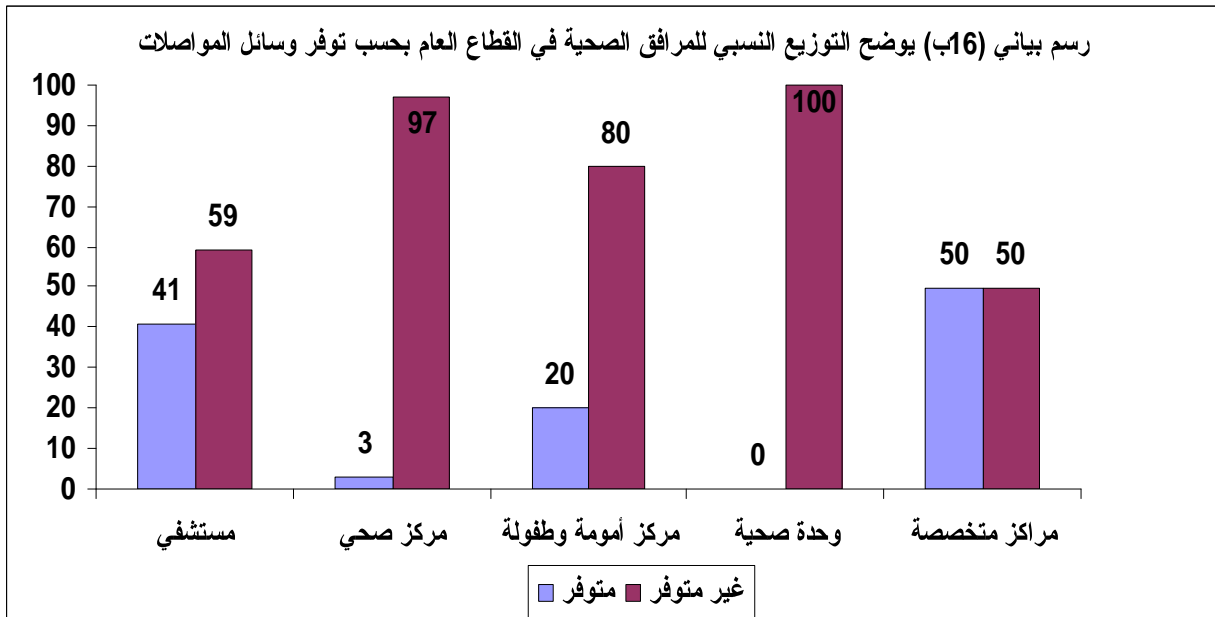
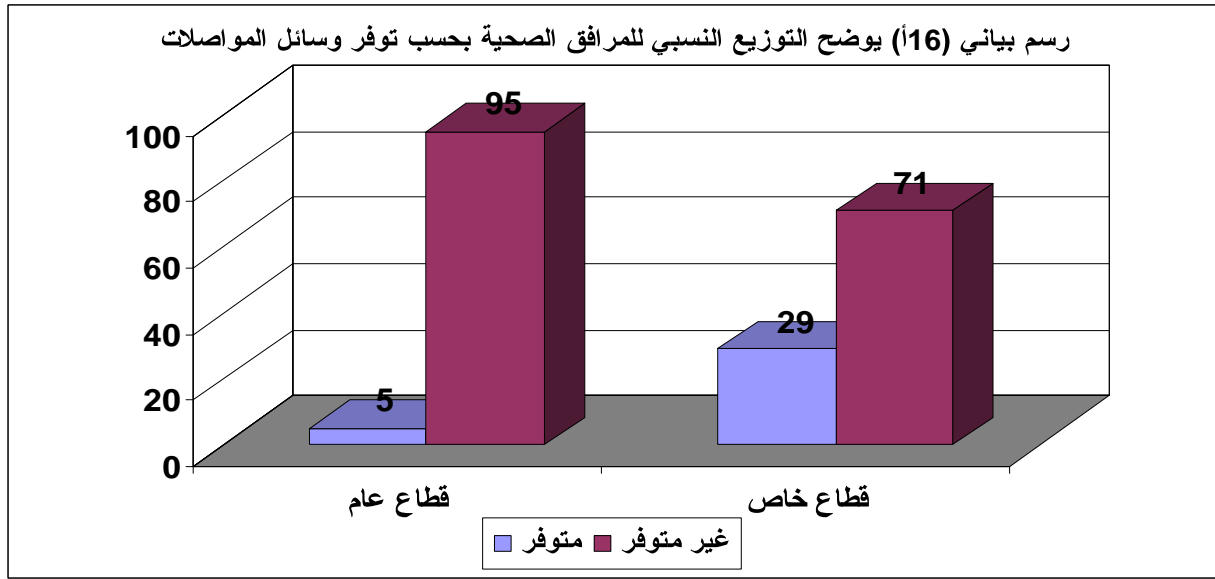

جدول رقم: (17) التوزيع العددي للمرافق الصحية الحكومية العاملة والعاملة جزئياً بحسب جهات التمويل الرئيسية في تجهيز المرفق والنوع في الحضر والريف

نوع المرفق والحالة الحضرية																		جهات التمويل الرئيسية في تجهيز المرفق
مراكز أخرى متخصصة			وحدة صحية			مركز أمومة وطفولة			مركز صحي / مستوصف			مستشفى			الإجمالي العام			
الريف	الحضر	إجمالي	الريف	الحضر	إجمالي	الريف	الحضر	إجمالي	الريف	الحضر	إجمالي	الريف	الحضر	إجمالي	الريف	الحضر	إجمالي	
0	2	2	142	3	145	0	5	5	88	8	96	7	15	22	237	33	270	الإجمالي العام
0	1	1	105	1	106	0	5	5	63	4	67	5	11	16	173	22	195	وزارة الصحة العامة والسكان
0	0	0	3	0	3	0	0	0	1	1	2	0	1	1	4	2	6	المجالس المحلية
0	0	0	12	1	13	0	0	0	7	0	7	0	1	1	19	2	21	الصندوق الإجتماعي للتنمية
0	0	0	0	1	1	0	0	0	0	1	1	0	0	0	0	2	2	جهات حكومية أخرى
0	0	0	0	0	0	0	0	0	0	0	0	1	0	1	1	0	1	دولة الكويت
0	0	0	0	0	0	0	0	0	1	0	1	1	0	1	2	0	2	السعودية
0	0	0	0	0	0	0	0	0	0	0	0	0	1	1	0	1	1	قطر
0	0	0	0	0	0	0	0	0	1	0	1	0	0	0	1	0	1	المانيا
0	0	0	6	0	6	0	0	0	6	1	7	0	0	0	12	1	13	إيطاليا
0	1	1	0	0	0	0	0	0	0	0	0	0	0	0	0	1	1	اليابان
0	0	0	2	0	2	0	0	0	1	0	1	0	0	0	3	0	3	الاتحاد الأوربي
0	0	0	1	0	1	0	0	0	0	0	0	0	0	0	1	0	1	البنك الدولي
0	0	0	3	0	3	0	0	0	0	0	0	0	0	0	3	0	3	منظمة اليونسيف
0	0	0	0	0	0	0	0	0	3	1	4	0	1	1	3	2	5	جمعيات خيرية
0	0	0	3	0	3	0	0	0	3	0	3	0	0	0	6	0	6	تعاون أهل المنطقة
0	0	0	1	0	1	0	0	0	2	0	2	0	0	0	3	0	3	فاعل خير
0	0	0	6	0	6	0	0	0	0	0	0	0	0	0	6	0	6	ملك العامل الصحي

الجدول رقم (17): هذا الجدول يقتصر فقط على المرافق الصحية في القطاع العام وهي العاملة والعاملة جزئياً والبالغ عددها (270) مرافقاً صحياً وتشكل نسبة الريف فيها 88% وكون الجدول يركز على موضوع الجهة الممولة لتجهيزات المرافق فإن أعلى نسبة كانت من نصيب وزارة الصحة العامة والسكان التي تصل الى 72% من إجمالي عدد المرافق المجهزه يليها الصندوق الاجتماعي للتنمية بنسبه 8% وتأتي في المرتبه الأخيره كلاً من جمهوريه المانيا ودولة الكويت وقطر والبيان والبنك الدولي بنسبه لا تصل الى 1% لكل منهما وإذا ما تطرقنا الى تركيز جهات التمويل لتجهيز المرافق بحسب نوعها نجد أن وزارة الصحة العامة والسكان تحتل الصدارة في تمويل التجهيزات في كافة المرافق سواء كانت وحدات صحيه أو مراكز صحيه أو مستشفيات يليها الصندوق الاجتماعي للتنمية في تمويل التجهيزات في كافة المرافق المذكوره أنفاً ماعدا مراكز الأمومه والطفوله ثم تأتي إيطاليا في تمويل التجهيزات في كل من المراكز الصحيه والوحدات وكذا المجالس المحليه وتعاون أهل المنطقه في تمويل التجهيزات في كل من المراكز والوحدات الصحيه والجمعيات الخيرية في تمويل التجهيزات في المستشفيات والمراكز الصحيه ويأتي الاتحاد الأوروبي ومنظمة اليونسيف الأولى في تمويل التجهيزات في المراكز والوحدات الصحيه والثانيه في الوحدات الصحيه.

وبشكل عام فإن جهات التمويل الخارجيه والتي ساهمت في تمويل التجهيزات كانت أعلى المساهمه من نصيب إيطاليا أما الجهات المحليه بعد إستبعاد وزارة الصحة العامة فإن أعلى مساهمه كانت من نصيب الصندوق الإجتماعي , ومن الملاحظ وجود ست وحدات صحيه تجهيزاتها ملك العامل الصحي.

رسم بياني (17) يوضح التوزيع النسبي لمرافق القطاع العام بحسب جهة تمويل التجهيزات

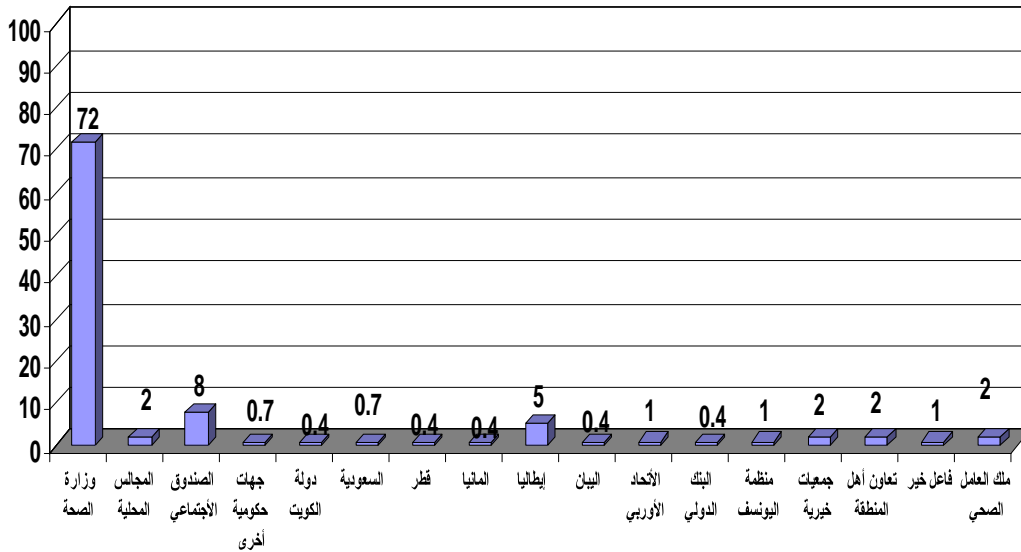

جدول رقم : (18) التوزيع العددي للمرافق الصحية العاملة والعاملة جزئياً بحسب النوع والقطاع وتوفر وسائل صرف صحي في الحضر والريف

توفر وسائل الصرف الصحي في المرفق والحالة الحضرية																		نوع المرفق الصحي والقطاع
غير متوفرة						متوفرة						الإجمالي العام						
النسبة	الريف	النسبة	الحضر	النسبة	الإجمالي	النسبة	الريف	النسبة	الحضر	النسبة	الإجمالي	النسبة	الريف	النسبة	الحضر	النسبة	الإجمالي	
9.7	30	0	0	9.7	30	71.1	219	19.2	59	90.3	278	80.8	249	19.2	59	100	308	الأجمالي العام
11.1	30	0	0	11.1	30	76.7	207	12.2	33	88.9	240	87.8	237	12.2	33	100	270	عام
0	0	0	0	0	0	31.6	12	68.4	26	100	38	31.6	12	68.4	26	100	38	خاص
0	0	0	0	0	0	18.9	7	81.1	30	100	37	18.9	7	81.1	30	100	37	مستشفى
0	0	0	0	0	0	31.8	7	68.2	15	100	22	31.8	7	68.2	15	100	22	عام
0	0	0	0	0	0	0	0	100	15	100	15	0	0	100	15	100	15	خاص
0.8	1	0	0	0.8	1	83.2	99	16	19	99.2	118	84	100	16	19	100	119	مركز صحي / مستوصف
1	1	0	0	1	1	90.6	87	8.3	8	99	95	91.7	88	8.3	8	100	96	عام
0	0	0	0	0	0	52.2	12	47.8	11	100	23	52.2	12	47.8	11	100	23	خاص
0	0	0	0	0	0	0	0	100	5	100	5	0	0	100	5	100	5	مركز أمومة وطفولة
0	0	0	0	0	0	0	0	100	5	100	5	0	0	100	5	100	5	عام
0	0	0	0	0	0	0	0	0	0	0	0	0	0	0	0	0	0	خاص
20	29	0	0	20	29	77.9	113	2.1	3	80	116	97.9	142	2.1	3	100	145	وحدة صحية
20	29	0	0	20	29	77.9	113	2.1	3	80	116	97.9	142	2.1	3	100	145	عام
0	0	0	0	0	0	0	0	0	0	0	0	0	0	0	0	0	0	خاص
0	0	0	0	0	0	0	0	100	2	100	2	0	0	100	2	100	2	مراكز أخرى متخصصة
0	0	0	0	0	0	0	0	100	2	100	2	0	0	100	2	100	2	عام
0	0	0	0	0	0	0	0	0	0	0	0	0	0	0	0	0	0	خاص

الجدول رقم (18): في هذا الجدول والذي يحتوي على بيانات توضح مدى توفر وسائل الصرف الصحي من عدمها نجد ان نسبة المرافق التي تتوفر لديها وسائل الصرف الصحي تصل الى 90% يحتل الريف النسبة الاعلى فيها بنسبة 79% كون معظم هذه المرافق وحدات صحية والتي غالباً ما تقع في الريف وتشكل مرافق القطاع العام من اجمال المرافق التي يتوفر لديها وسائل صرف صحي ما نسبته 86%. وإذا ما نظرنا للمرافق الصحية من حيث النوع في القطاع العام نجد أن المستشفيات ومراكز الأمومة والطفولة والمراكز المتخصصة إحتلت المرتبة الأولى في توفر وسائل الصرف الصحي بنسبة 100% لكل منهم تليهما المراكز الصحية بنسبة 99% وتمثل الوحدات الصحية ما نسبته 80%. اما بالنسبة للقطاع الخاص والبالغة 14% من اجمالي عدد المرافق التي يتوفر لديها وسائل صرف صحي تمثل النسبة 100% من عدد مرافقه.

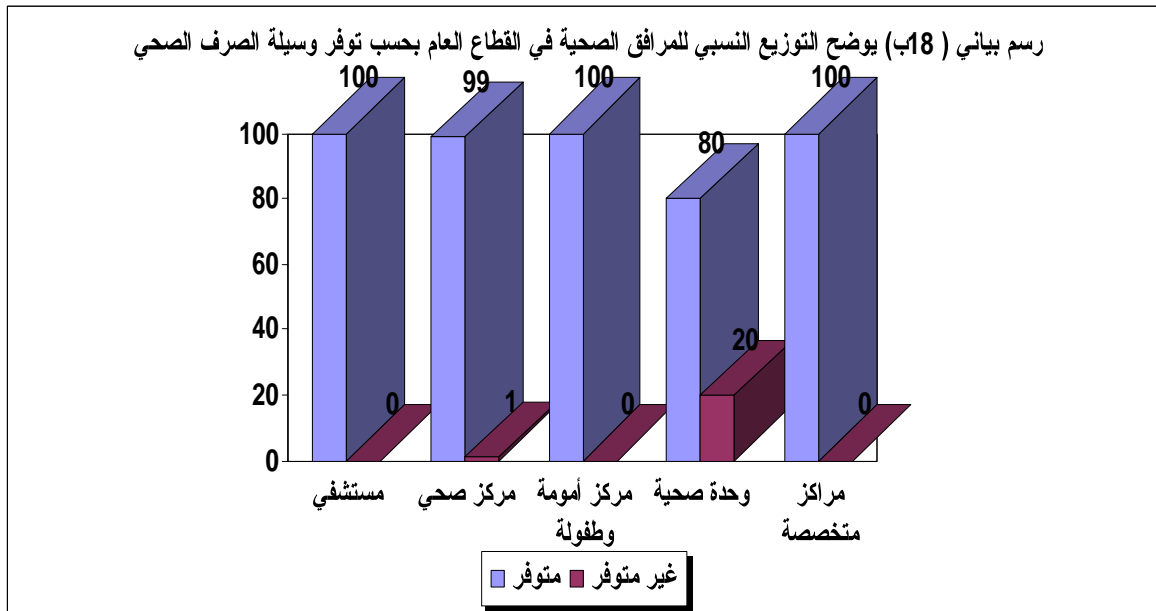
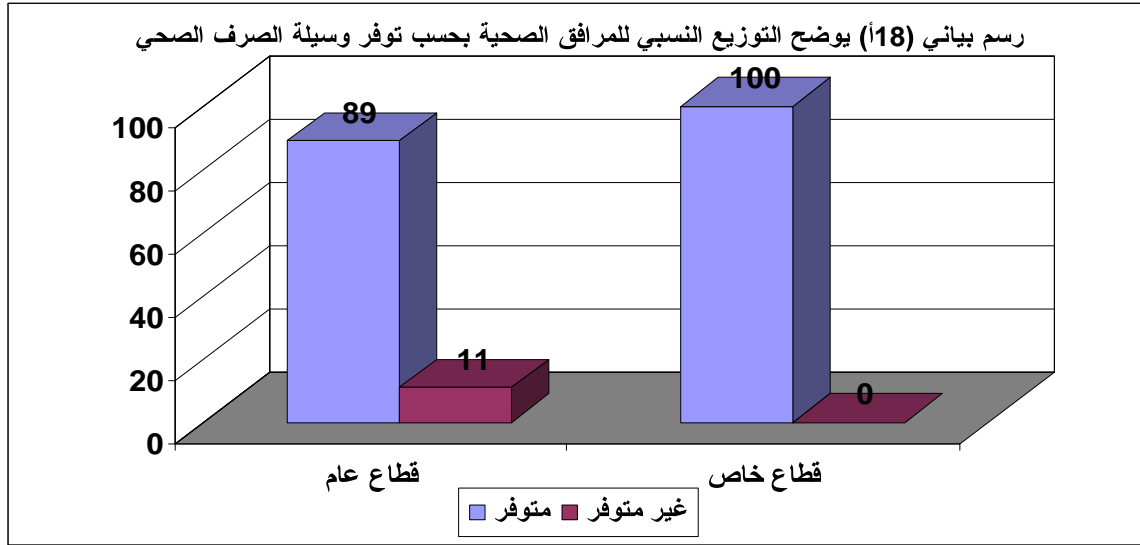

جدول رقم: (19) توزيع المرافق الصحية التي لديها وسائل صرف صحي بحسب نوع المرفق ووسيلة الصرف الصحي المستخدمة في الحضر والريف

وسيلة الصرف الصحي المستخدمة والحالة الحضرية														نوع المرفق الصحي والقطاع	
أخرى			في العراء			ببيرة / حفرة			شبكة عامة			الإجمالي العام			
ريف	حضر	إجمالي	ريف	حضر	إجمالي	ريف	حضر	إجمالي	ريف	حضر	إجمالي	ريف	حضر		إجمالي
1	2	3	10	0	10	208	25	233	0	32	32	219	59	278	الأجمالي العام
1	2	3	8	0	8	198	19	217	0	12	12	207	33	240	عام
0	0	0	2	0	2	10	6	16	0	20	20	12	26	38	خاص
1	1	2	0	0	0	6	11	17	0	18	18	7	30	37	مستشفى
1	1	2	0	0	0	6	9	15	0	5	5	7	15	22	عام
0	0	0	0	0	0	0	2	2	0	13	13	0	15	15	خاص
0	0	0	5	0	5	94	11	105	0	8	8	99	19	118	مركز صحي / مستوصف
0	0	0	3	0	3	84	7	91	0	1	1	87	8	95	عام
0	0	0	2	0	2	10	4	14	0	7	7	12	11	23	خاص
0	1	1	0	0	0	0	1	1	0	3	3	0	5	5	مركز أمومة وطفولة
0	1	1	0	0	0	0	1	1	0	3	3	0	5	5	عام
0	0	0	0	0	0	0	0	0	0	0	0	0	0	0	خاص
0	0	0	5	0	5	108	2	110	0	1	1	113	3	116	وحدة صحية
0	0	0	5	0	5	108	2	110	0	1	1	113	3	116	عام
0	0	0	0	0	0	0	0	0	0	0	0	0	0	0	خاص
0	0	0	0	0	0	0	0	0	0	2	2	0	2	2	مراكز أخرى متخصصة
0	0	0	0	0	0	0	0	0	0	2	2	0	2	2	عام
0	0	0	0	0	0	0	0	0	0	0	0	0	0	0	خاص

الجدول رقم (19): في هذا الجدول والذي يتطرق الى ما مجموعه (278) مرفقاً صحياً والتي مبانيتها تحتوي على وسائل صرف صحي بحسب نوع المرفق فان اعلى نسبة من المرافق الصحية التي تستخدم وسيلة الصرف الصحي (بياره أو حفرة) تصل الي 84% تليها المرافق الصحية التي تستخدم وسيلة صرف صحي شبكة عامة بنسبة 12% وباقي النسبة من نصيب المرافق التي تستخدم وسيلة صرف صحية إلى العراء (مواصير إلى العراء) وكذا أخرى بنسبة 4% و 1% علي التوالي ومن الناحية الصحية نلاحظ ان المستشفيات تحتل المرتبة الاولى من اجمال المرافق التي تتوفر لديها وسيلة الصرف الصحي (شبكة عامه) لتصل النسبة الي 56% اي مانسبته 49% من اجمالي عددها تليها المراكز الصحية / المستوصفات بنسبة 25% اي بنسبة 7% من اجمال عددها اما بالنسبة لمراكز الامومه والطفولة فان النسبة تصل الي 9% بينما تصل النسبة الي 60% من اجمال عددها والمراكز المتخصصة تمثل ما نسبته 6% بينما تصل النسبة الي 100% من إجمالي عددها وإذا ما لاحظنا مما سبق ذكره نجد ان كافة المرافق التي يتوفر لديها وسيلة صرف صحي (شبكة عامه) تتركز في الحضر (المدن). واذا ما تطرقنا للقطاع الخاص نجد انه يستخدم وسيلة صرف صحي ببيارة/حفرة بنسبة 42% مع وجود بعض المرافق التي لاتستخدم الوسائل المتلى بل تستخدم وسيلة العراء (مواصير الي العراء) بنسبة 5% وباقي النسبة شبكة عامة.

وبشكل عام نلاحظ ان خدمة الصرف الصحي لازالت في معظم المرافق تستخدم البياره أو الحفرة كون معظم هذه المرافق تقع في الريف اي ان التركيز على تجهيز مباني المرافق الصحية بوسيلة الصرف الصحي (البياره/الحفرة) هو الحل الامثل وبما ان ما تبقى من المرافق الصحية والتي لاتصل نسبتها الي اكثر من 5% فإبلا يمكن حل هذه المشكلة بأن تعتمد الحكومه ميزانية ليست بالكبيره باعتبار ان معظم هذه المرافق التي تشكل نسبة 50% من الـ 5% تعود الي مباني الوحدات الصحية والتي لا تحتاج الي تكلفه كبيره بتجهيزها بوسيلة الصرف الصحي (بياره / حفرة). وقد وجد مستشفيات ومركز أمومة وطفولة واحد تصب مخلفات الصرف الصحي منها الي البحر في مديرتي المخاء وذوباب.

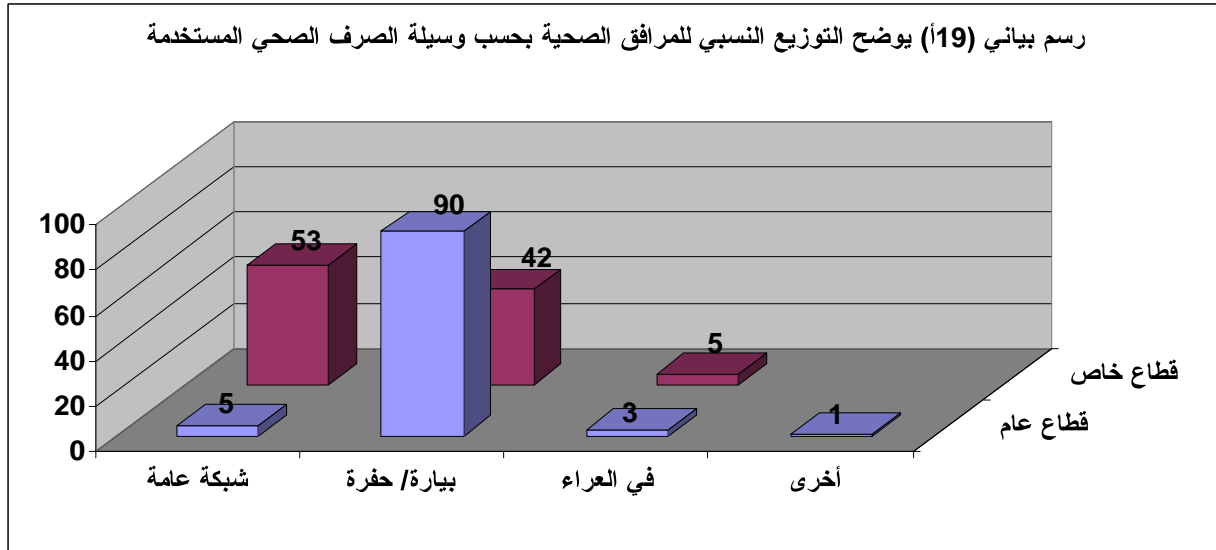

رسم بياني (19ب) يوضح التوزيع النسبي للمرافق الصحية بحسب النوع ووسيلة الصرف الصحي المستخدمة

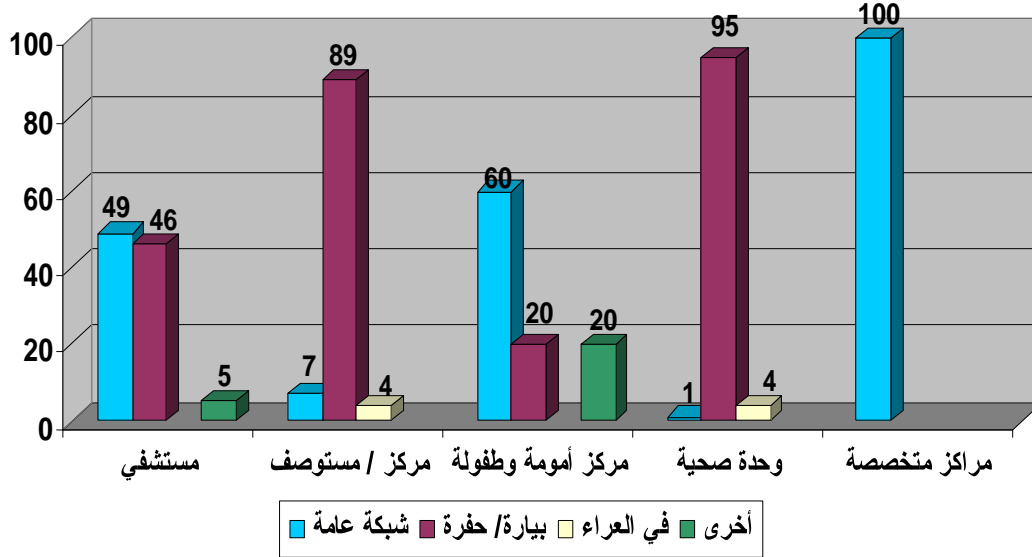

جدول رقم: (20) التوزيع العددي للمرافق الصحية العاملة والعاملة جزئياً بحسب النوع والقطاع وطرق فصل المخلفات الطبية عن القمامة في الحضر والريف

طرق فصل المخلفات الطبية عن القمامة في المرفق والحالة الحضرية																	نوع المرفق الصحي والقطاع	
لا					نعم					الإجمالي العام								
النسبة	الريف	النسبة	الحضر	النسبة	الإجمالي	النسبة	الريف	النسبة	الحضر	النسبة	الإجمالي	النسبة	الريف	النسبة	الحضر	النسبة	الإجمالي	
51.3	158	11	34	62.3	192	29.5	91	8.1	25	37.7	116	80.8	249	19.2	59	100	308	الأجمالي العام
55.2	149	7.8	21	63	170	32.6	88	4.4	12	37	100	87.8	237	12.2	33	100	270	عام
23.7	9	34.2	13	57.9	22	7.9	3	34	13	42.1	16	31.6	12	68.4	26	100	38	خاص
8.1	3	45.9	17	54.1	20	10.8	4	35	13	45.9	17	18.9	7	81.1	30	100	37	مستشفى
13.6	3	50	11	63.6	14	18.2	4	18	4	36.4	8	31.8	7	68.2	15	100	22	عام
0	0	40	6	40	6	0	0	60	9	60	9	0	0	100	15	100	15	خاص
51.3	61	10.1	12	61.3	73	32.8	39	5.9	7	38.7	46	84	100	16	19	100	119	مركز صحي / مستوصف
54.2	52	5.2	5	59.4	57	37.5	36	3.1	3	40.6	39	91.7	88	8.3	8	100	96	عام
39.1	9	30.4	7	69.6	16	13	3	17	4	30.4	7	52.2	12	47.8	11	100	23	خاص
0	0	60	3	60	3	0	0	40	2	40	2	0	0	100	5	100	5	مركز أمومة وطفولة
0	0	60	3	60	3	0	0	40	2	40	2	0	0	100	5	100	5	عام
0	0	0	0	0	0	0	0	0	0	0	0	0	0	0	0	0	0	خاص
64.8	94	1.4	2	66.2	96	33.1	48	0.7	1	33.8	49	97.9	142	2.1	3	100	145	وحدة صحية
64.8	94	1.4	2	66.2	96	33.1	48	0.7	1	33.8	49	97.9	142	2.1	3	100	145	عام
0	0	0	0	0	0	0	0	0	0	0	0	0	0	0	0	0	0	خاص
0	0	0	0	0	0	0	0	100	2	100	2	0	0	100	2	100	2	مراكز أخرى متخصصة
0	0	0	0	0	0	0	0	100	2	100	2	0	0	100	2	100	2	عام
0	0	0	0	0	0	0	0	0	0	0	0	0	0	0	0	0	0	خاص

الجدول رقم(20): في هذا الجدول والذي يحتوي على بيانات توضح مدى توفر طرق لفصل المخلفات الطبيه عن القمامه من عدمه نجد ان نسبة المرافق التي تتوفر لديها طرق للفصل تصل الى 38% النسبه الاعلى تقع في مرافق الريف بمقدار 78% كون معظم المرافق وحدات صحيه وتقع غالباً في الريف يشكل القطاع العام من اجمالي المرافق التي يتوفر لديها طرق للفصل مانسبته 86% شكلت الوحدات الصحيه فيه اعلى نسبه مقدارها 49% وبنسبة 34% من اجمالي عددها يليها المراكز الصحيه بنسبة 39% ونسبة 41% من اجمالي عددها اما المستشفيات فان النسبه في الاولى 8% وفي الثانيه 36% وتأتي مراكز الأمومة والطفولة أخيراً بنسبة 2% وبنسبة 40% من إجماليها.

وبشكل عام نلاحظ ان المراكز المتخصصة كونها مرافق وحيدة عددها اثنين وفي عاصمة المحافظه يتوفر لديها طرق للفصل بنسبة 100% تليها المستشفيات ثم المراكز / المستوصفات بنسبة 46% و 39% لكل منهما علي التوالي والذي يشكل القطاع العام فيهما مانسبته 47% و 85%. وأن هناك عدد من المستشفيات لا تتوفر لديها طرق الفصل رغم أن معظمها تقع في الحضر والذي يعكس مؤشراً سلبياً للمستشفيات كونها تقدم خدمات لشرحة اكبر من المواطنين مقارنةً مع باقي انواع المرافق مما يتطلب ضرورة أن تتوفر لديها جميعاً طرق لفصل المخلفات الطبيه عن القمامه كون حجم المخلفات الطبيه اكبر وقد يؤثر سلبياً على البيئه والصحة العامه.

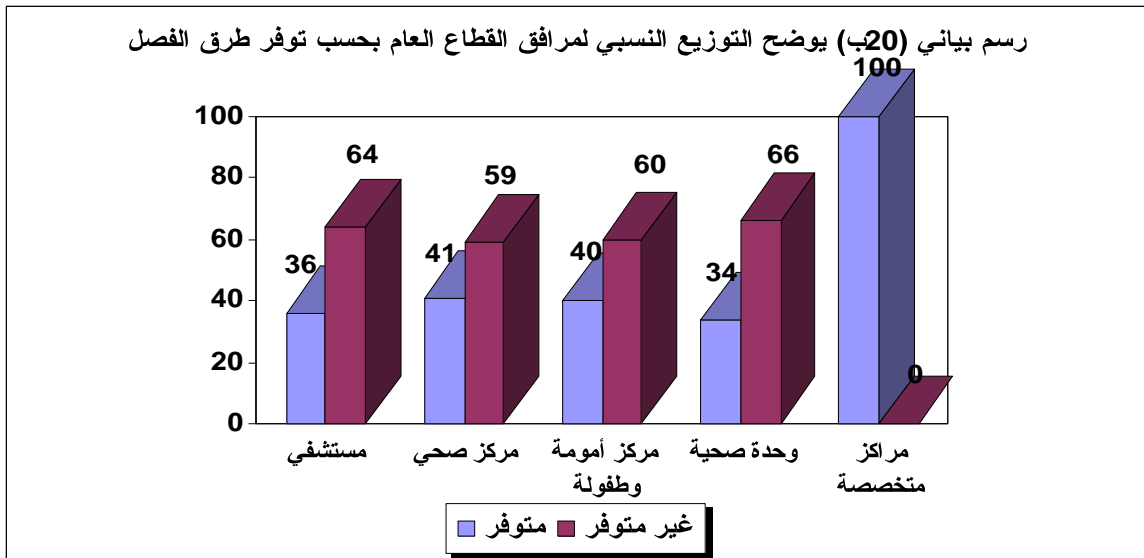
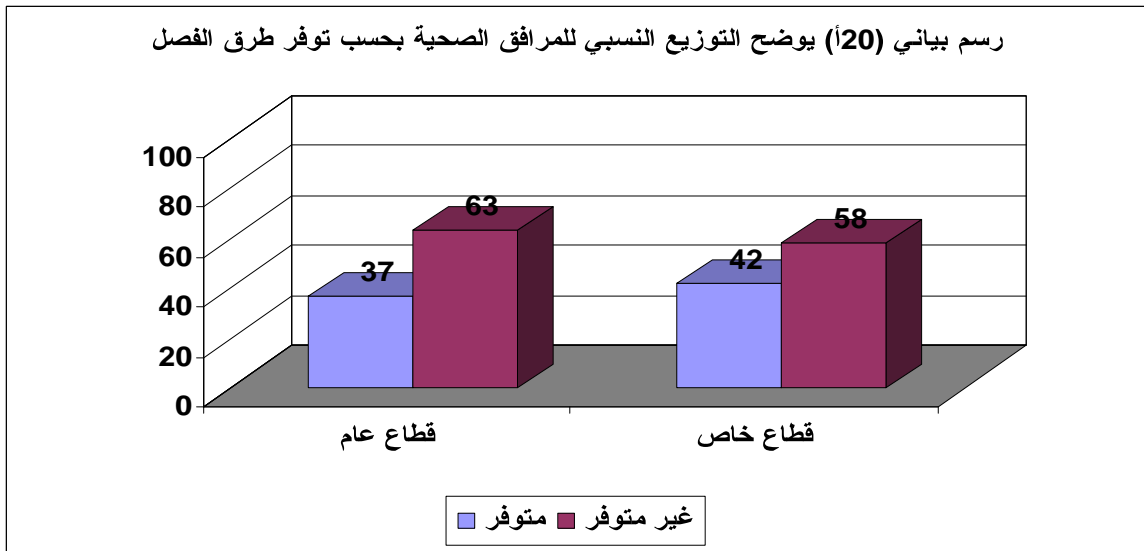

جدول رقم (21) توزيع المرافق الصحية التي لديها طرق لفصل المخلفات الطبية عن القمامة بحسب النوع وكيف يتم التخلص من القمامة في الحضر والريف

كيف يتم التخلص من القمامة والحالة الحضرية																					نوع المرفق الصحي والقطاع
أخرى			ترمي في الشارع			تدفن خارج سور المرفق			تدفن داخل سور المرفق			تتحرق			برميل قمامة			الإجمالي العام			
ريف	حضر	إجمالي	ريف	حضر	إجمالي	ريف	حضر	إجمالي	ريف	حضر	إجمالي	ريف	حضر	إجمالي	ريف	حضر	إجمالي	ريف	حضر	إجمالي	
10	0	10	9	0	9	2	0	2	0	0	0	64	3	67	6	22	28	91	25	116	الأجمالي العام
10	0	10	9	0	9	2	0	2	0	0	0	64	2	66	3	10	13	88	12	100	عام
0	0	0	0	0	0	0	0	0	0	0	0	0	1	1	3	12	15	3	13	16	خاص
0	0	0	0	0	0	0	0	0	0	0	0	4	1	5	0	12	12	4	13	17	مستشفى
0	0	0	0	0	0	0	0	0	0	0	0	4	0	4	0	4	4	4	4	8	عام
0	0	0	0	0	0	0	0	0	0	0	0	0	1	1	0	8	8	0	9	9	خاص
5	0	5	2	0	2	1	0	1	0	0	0	26	2	28	5	5	10	39	7	46	مركز صحي / مستوصف
5	0	5	2	0	2	1	0	1	0	0	0	26	2	28	2	1	3	36	3	39	عام
0	0	0	0	0	0	0	0	0	0	0	0	0	0	0	3	4	7	3	4	7	خاص
0	0	0	0	0	0	0	0	0	0	0	0	0	0	0	0	2	2	0	2	2	مركز أمومة وطفولة
0	0	0	0	0	0	0	0	0	0	0	0	0	0	0	0	2	2	0	2	2	عام
0	0	0	0	0	0	0	0	0	0	0	0	0	0	0	0	0	0	0	0	0	خاص
5	0	5	7	0	7	1	0	1	0	0	0	34	0	34	1	1	2	48	1	49	وحدة صحية
5	0	5	7	0	7	1	0	1	0	0	0	34	0	34	1	1	2	48	1	49	عام
0	0	0	0	0	0	0	0	0	0	0	0	0	0	0	0	0	0	0	0	0	خاص
0	0	0	0	0	0	0	0	0	0	0	0	0	0	0	0	2	2	0	2	2	مراكز أخرى متخصصة
0	0	0	0	0	0	0	0	0	0	0	0	0	0	0	0	2	2	0	2	2	عام
0	0	0	0	0	0	0	0	0	0	0	0	0	0	0	0	0	0	0	0	0	خاص

الجدول رقم(21): هذا الجدول يركز على كيفية قيام المرافق الصحية بالتخلص من النفايات (القمامة) حيث يبلغ اجمالي المرافق التي لديها طرق لفصل المخلفات الطبية عن القمامة (116) مرفقاً صحياً تشكل نسبة القطاع العام 86% تقع معظمها في الريف وبنسبة 88% اما إذا ما تنظرنا الى نوع هذه المرافق فان الوحدات الصحية تشكل نسبة 42% تليها المراكز الصحية / المستوصفات بنسبة 40% او إذا ما تم التطرق الى الكيفية او الطريقة التي يتم فيها التخلص من النفايات (القمامة) فان الملاحظ ان طريقة الحرق تأتي في المقدمة وبنسبة 58% تليها طريقتي الرمي في الشارع أو وضعها في براميل القمامة بنسبة 8%, 24% على التوالي وأتت طريقة التخلص أخرى بنسبة 9% وعليه فانه يمكن ان نستخلص ما جاء بهذا الجدول وذلك من خلال التطرق الى الطرق الصحية ومعرفة النسبة التي يتم من خلالها قيام المرافق الصحية التخلص من نفاياتها من القمامة ابتداء بطريقة وضع هذه النفايات في برميل القمامة والتي تشكل نسبة المرافق التي تتبع هذه الطريقة 24% منها ما نسبته 43% تخص المستشفيات ونسبة القطاع الخاص 67% تليها المراكز الصحية / المستوصفات بنسبة 36% ونسبة القطاع الخاص 70% اما بالنسبة لطريقة الحرق فان الوحدات الصحية تشكل اعلى نسبة مقدارها 51% اي نسبة 69% من اجمالي عددها تليها المركز الصحيه / المستوصفات نسبتها 42% من اجمالي المرافق التي تستخدم هذه الطريقة أي نسبة 61% من اجمالي عددها جميعها ضمن القطاع العام.

وبشكل عام فان اجمالي المرافق التي تتبع طريقتي وضع نفاياتها في براميل القمامة او الحرق تصل الى (95) مرفقاً صحياً اي بنسبة 82% تبقي نسبة 18% موزعه بين بقية المرافق التي تتبع بقية الطرق الأخرى تتركز في الوحدات الصحية بنسبة 62% اي مانسبته 27% من اجمالي عددها وكذا المراكز الصحية / المستوصفات بنسبه لاتزيد على 38% اي ما نسبته 17% من اجمالي عددها.

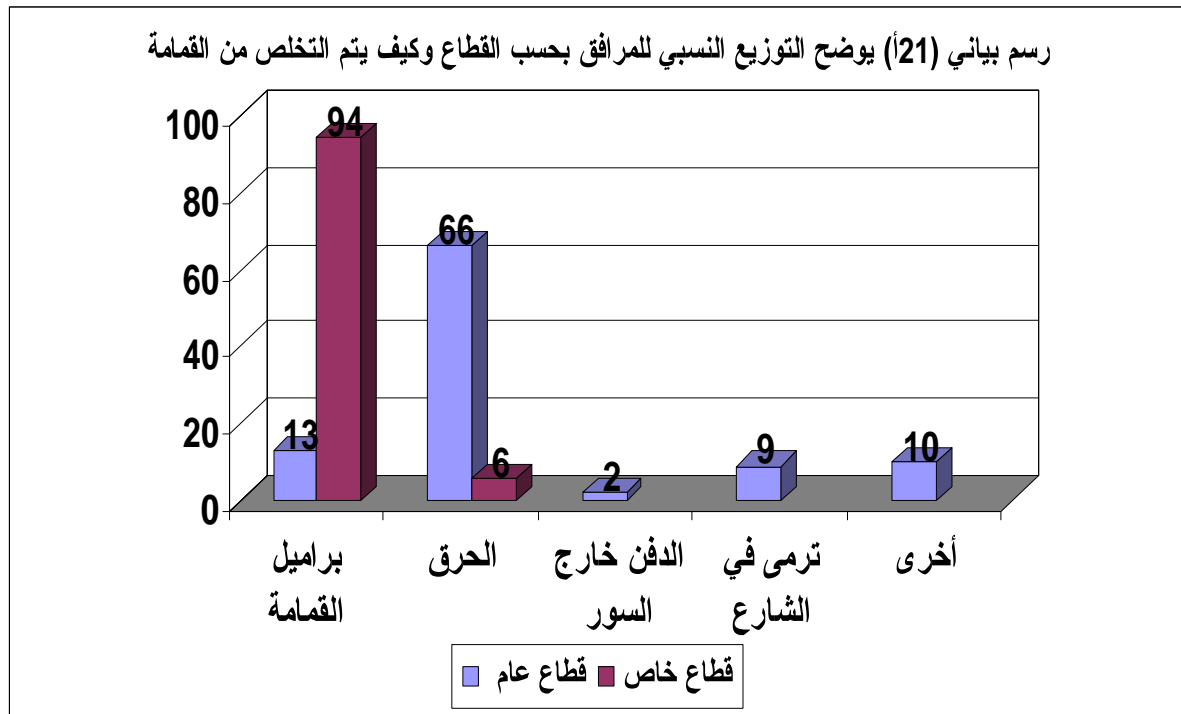

رسم بياني (ب21) يوضح التوزيع النسبي للمرافق بحسب النوع وكيف يتم التخلص من القمامة

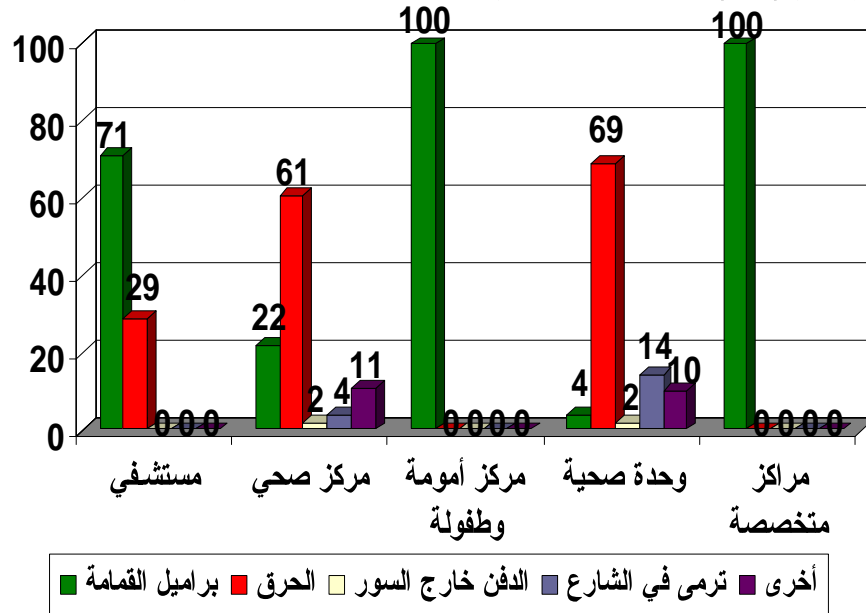

جدول رقم (22) التوزيع العددي للمرافق الصحية العاملة والعاملة جزئياً بحسب نوع المرفق وكيف يتم التخلص من مخلفات العمل الطبية في الحضر والريف

كيف يتم التخلص من مخلفات العمل الطبية والحالة الحضرية																								نوع المرفق الصحي والقطاع	
أخرى			ترمي في الشارع			تتحرق وتدفن خارج سور المرفق			تتحرق وتدفن داخل سور المرفق			تتحرق في مكان مفتوح			محرقة طبية			برميل قمامة			الإجمالي العام				
ريف	حضر	إجمالي	ريف	حضر	إجمالي	ريف	حضر	إجمالي	ريف	حضر	إجمالي	ريف	حضر	إجمالي	ريف	حضر	إجمالي	ريف	حضر	إجمالي	ريف	حضر	إجمالي		
25	5	30	3	0	3	15	1	16	8	2	10	185	11	196	7	10	17	6	30	36	249	59	308	الأجمالي العام	
25	3	28	3	0	3	15	1	16	8	2	10	178	7	185	7	9	16	1	11	12	237	33	270	عام	
0	2	2	0	0	0	0	0	0	0	0	0	7	4	11	0	1	1	5	19	24	12	26	38	خاص	
1	3	4	0	0	0	0	0	0	0	1	1	5	4	9	1	6	7	0	16	16	7	30	37	مستشفى	
1	1	2	0	0	0	0	0	0	0	1	1	5	3	8	1	5	6	0	5	5	7	15	22	عام	
0	2	2	0	0	0	0	0	0	0	0	0	0	1	1	0	1	1	0	11	11	0	15	15	خاص	
13	2	15	0	0	0	5	1	6	5	1	6	67	3	70	5	2	7	5	10	15	100	19	119	مركز صحي / مستوصف	
13	2	15	0	0	0	5	1	6	5	1	6	60	0	60	5	2	7	0	2	2	88	8	96	عام	
0	0	0	0	0	0	0	0	0	0	0	0	7	3	10	0	0	0	5	8	13	12	11	23	خاص	
0	0	0	0	0	0	0	0	0	0	0	0	0	1	1	0	1	1	0	3	3	0	5	5	مركز أمومة وطفولة	
0	0	0	0	0	0	0	0	0	0	0	0	0	1	1	0	1	1	0	3	3	0	5	5	عام	
0	0	0	0	0	0	0	0	0	0	0	0	0	0	0	0	0	0	0	0	0	0	0	0	0	خاص
11	0	11	3	0	3	10	0	10	3	0	3	113	3	116	1	0	1	1	0	1	142	3	145	وحدة صحية	
11	0	11	3	0	3	10	0	10	3	0	3	113	3	116	1	0	1	1	0	1	142	3	145	عام	
0	0	0	0	0	0	0	0	0	0	0	0	0	0	0	0	0	0	0	0	0	0	0	0	0	خاص
0	0	0	0	0	0	0	0	0	0	0	0	0	0	0	0	1	1	0	1	1	0	2	2	مراكز أخرى متخصصة	
0	0	0	0	0	0	0	0	0	0	0	0	0	0	0	0	1	1	0	1	1	0	2	2	عام	
0	0	0	0	0	0	0	0	0	0	0	0	0	0	0	0	0	0	0	0	0	0	0	0	0	خاص

الجدول رقم(22): هذا الجدول يتشابه من حيث الأسلوب أو الطريقة التي تتبعها المرافق في التخلص من نفاياتها والأختلاف في المضمون والذي يتحدد في هذا الجدول نوع هذه النفايات والتي تخص مخلفات العمل الطبية بينما الجدول السابق يخص القمامة أي النفايات التي لاعلاقة لها بطبيعة عمل المرافق الطبية وكون هذا الجدول يحتوي على (308) مرفقاً صحياً فيها 88% تعود إلى القطاع العام، 88% منها تقع في الريف وتعتبر طريقة الحرق في مكان مفتوح هي الشائعة بين المرافق حيث تشكل نسبة 64% من إجمال المرافق تأتي الوحدات الصحية في المقدمة بنسبة 59% أي ما نسبته 80% من إجمالي عددها تليها المراكز الصحية / المستوصفات بنسبه 36% اي ما نسبته 59% من إجمالي عددها اما الطريقة التي تلي الحرق في مكان مفتوح هي وضعها في براميل القمامة وبنسبة 12% حيث تأتي المستشفيات في المقدمة وبنسبة 44% أي ما نسبته 43% من إجمالي عددها.

وبشكل عام فإننا نجد أن ما نسبته 14% من إجمال المرافق الصحية تتبع الطرق المأمونة في التخلص من نفاياتها الخاصة بالمخلفات الطبية مثل (المحرقه الطبية والحرق والدفن داخل أو خارج سور المرفق) مع ملاحظة ان المرافق التي تستخدم المحارق الطبية تمثل ما نسبته 6% تقع معظمها في الحضر بنسبة 59% تمثل المستشفيات منها مانسبته 41% أي بنسبة 19% من إجمالي عددها مما يعزز أهمية توفير محارق طبية للمستشفيات التي تقدم خدماتها لشريحة كبيرة من السكان.

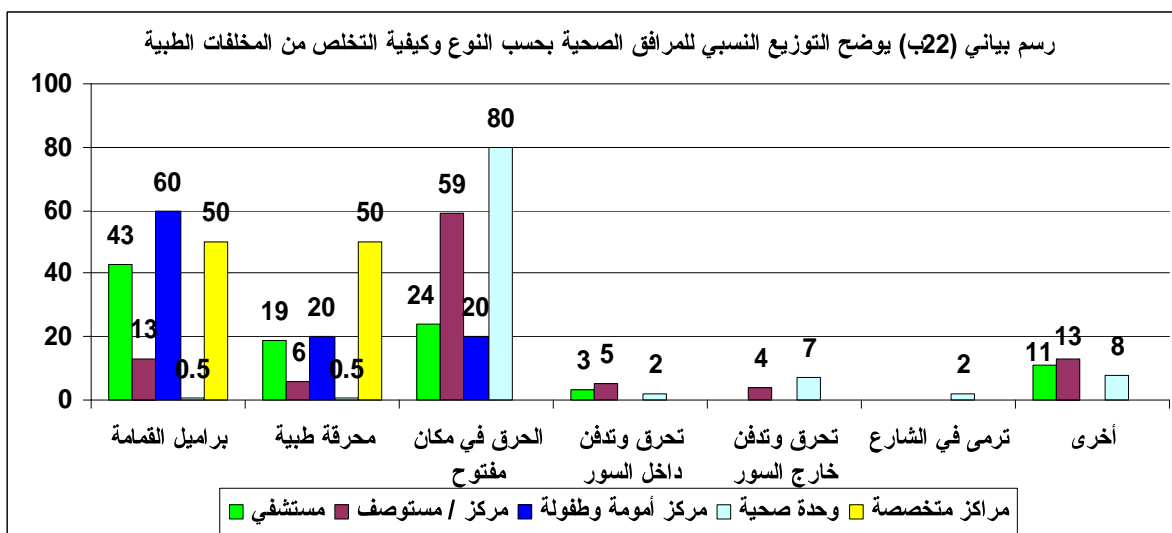
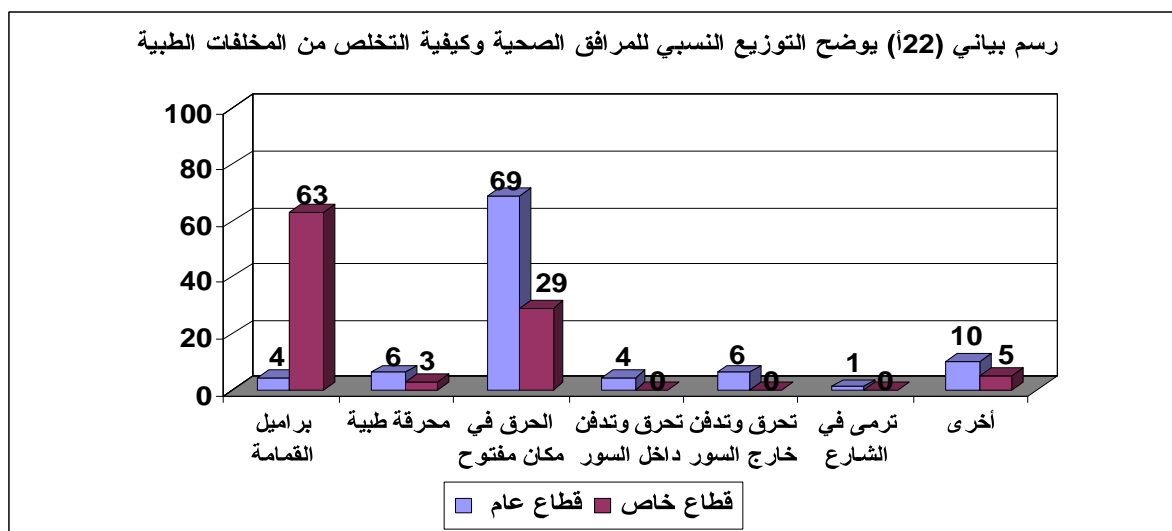

جدول رقم : (23) التوزيع العددي للمرافق الصحية العاملة والعامة جزئياً بحسب المديرية والقطاع وتوفير نوع الخدمة الصحية والطبية المقدمة

توفر نوع الخدمة الصحية والطبية المقدمة																المديرية والقطاع
العيادات التخصصية		الأشعة		المختبر		التنظيف الصحي		تنظيم الأسرة		التطعيم		الصحة الإيجابية		طب عام		
غير متوفر	متوفر	غير متوفر	متوفر	غير متوفر	متوفر	غير متوفر	متوفر	غير متوفر	متوفر	غير متوفر	متوفر	غير متوفر	متوفر	غير متوفر	متوفر	
110	53	102	61	171	137	209	99	86	222	66	242	79	229	1	10	الإجمالي العام
105	20	101	24	171	99	171	99	62	208	31	239	70	200	9	261	عام
5	33	1	37	0	38	38	0	24	14	35	3	9	29	1	37	خاص
2	1	2	1	7	7	5	9	2	12	2	12	2	12	1	13	ماوية
2	0	2	0	7	6	4	9	1	12	1	12	2	11	1	12	عام
0	1	0	1	0	1	1	0	1	0	1	0	0	1	0	1	خاص
6	0	6	0	8	3	11	0	5	6	0	11	4	7	1	10	شرعب السلام
6	0	6	0	8	3	11	0	5	6	0	11	4	7	1	10	عام
0	0	0	0	0	0	0	0	0	0	0	0	0	0	0	0	خاص
7	3	7	3	13	6	19	0	7	12	5	14	7	12	1	18	شرعب الرونة
6	0	6	0	13	2	15	0	5	10	3	12	5	10	1	14	عام
1	3	1	3	0	4	4	0	2	2	2	2	2	2	0	4	خاص
11	5	12	4	18	13	30	1	14	17	12	19	8	23	1	30	مقبة
11	1	12	0	18	9	26	1	12	15	8	19	8	19	1	26	عام
0	4	0	4	0	4	4	0	2	2	4	0	0	4	0	4	خاص
2	1	2	1	9	2	1	10	4	7	1	10	4	7	1	10	المخاء
2	1	2	1	9	2	1	10	4	7	1	10	4	7	1	10	عام
0	0	0	0	0	0	0	0	0	0	0	0	0	0	0	0	خاص
1	0	1	0	2	0	2	0	1	1	1	1	1	1	0	2	نواباب
1	0	1	0	2	0	2	0	1	1	1	1	1	1	0	2	عام
0	0	0	0	0	0	0	0	0	0	0	0	0	0	0	0	خاص
1	0	1	0	4	1	0	5	1	4	0	5	1	4	0	5	موزع
1	0	1	0	4	1	0	5	1	4	0	5	1	4	0	5	عام
0	0	0	0	0	0	0	0	0	0	0	0	0	0	0	0	خاص
2	0	2	0	16	2	11	7	7	11	5	13	11	7	0	18	جبل حبشي
2	0	2	0	16	2	11	7	7	11	5	13	11	7	0	18	عام
0	0	0	0	0	0	0	0	0	0	0	0	0	0	0	0	خاص
2	0	2	0	4	1	5	0	1	4	0	5	1	4	0	5	مشرفة وخذنان
2	0	2	0	4	1	5	0	1	4	0	5	1	4	0	5	عام
0	0	0	0	0	0	0	0	0	0	0	0	0	0	0	0	خاص
4	0	4	0	15	4	19	0	0	19	1	18	3	16	0	19	صبر الموادم
4	0	4	0	15	4	19	0	0	19	1	18	3	16	0	19	عام
0	0	0	0	0	0	0	0	0	0	0	0	0	0	0	0	خاص
3	2	3	2	12	3	2	13	2	13	1	14	2	13	0	15	المسراخ
3	1	3	1	12	2	1	13	2	12	0	14	2	12	0	14	عام
0	1	0	1	0	1	1	0	0	1	1	0	0	1	0	1	خاص
0	3	1	2	1	3	4	0	1	3	1	3	1	3	0	4	خدير
0	3	1	2	1	3	4	0	1	3	1	3	1	3	0	4	عام
0	0	0	0	0	0	0	0	0	0	0	0	0	0	0	0	خاص

جدول رقم : (23ب) التوزيع العددي للمرافق الصحية العاملة والعاملة جزئياً بحسب المديرية والقطاع وتوفر نوع الخدمة الصحية والطبية المقدمة

توفر نوع الخدمة الصحية والطبية المقدمة																المديرية والقطاع
العيادات التخصصية		الأشعة		المختبر		التثقيف الصحي		تنظيم الأسرة		التطعيم		الصحة الإيجابية		طب عام		
غير متوفر	متوفر	غير متوفر	متوفر	غير متوفر	متوفر	غير متوفر	متوفر	غير متوفر	متوفر	غير متوفر	متوفر	غير متوفر	متوفر	غير متوفر	متوفر	
6	1	6	1	5	6	3	8	2	9	1	10	2	9	1	10	الصلو
6	0	6	0	5	5	2	8	2	8	0	10	2	8	1	9	عام
0	1	0	1	0	1	1	0	0	1	1	0	0	1	0	1	خاص
17	2	17	2	22	10	19	13	5	27	1	31	6	26	1	31	الشمائيتين
17	2	17	2	22	10	19	13	5	27	1	31	6	26	1	31	عام
0	0	0	0	0	0	0	0	0	0	0	0	0	0	0	0	خاص
3	0	3	0	4	4	1	7	1	7	0	8	1	7	0	8	الوازعية
3	0	3	0	4	4	1	7	1	7	0	8	1	7	0	8	عام
0	0	0	0	0	0	0	0	0	0	0	0	0	0	0	0	خاص
11	2	8	5	7	12	9	10	1	18	1	18	3	16	0	19	حيفان
11	2	8	5	7	12	9	10	1	18	1	18	3	16	0	19	عام
0	0	0	0	0	0	0	0	0	0	0	0	0	0	0	0	خاص
2	7	1	8	0	9	7	2	4	5	7	2	3	6	0	9	المظفر
2	2	1	3	0	4	2	2	1	3	2	2	2	2	0	4	عام
0	5	0	5	0	5	5	0	3	2	5	0	1	4	0	5	خاص
4	12	2	14	0	16	12	4	10	6	11	5	5	11	1	15	القاهرة
2	4	2	4	0	6	2	4	1	5	1	5	1	5	1	5	عام
2	8	0	10	0	10	10	0	9	1	10	0	4	6	0	10	خاص
1	8	0	9	1	9	8	2	6	4	7	3	3	7	1	9	صالة
1	2	0	3	1	3	2	2	1	3	1	3	1	3	0	4	عام
0	6	0	6	0	6	6	0	5	1	6	0	2	4	1	5	خاص
5	4	4	5	9	11	17	3	6	14	6	14	6	14	1	19	التعزية
3	1	4	0	9	6	12	3	5	10	2	13	6	9	1	14	عام
2	3	0	5	0	5	5	0	1	4	4	1	0	5	0	5	خاص
5	2	5	2	4	5	8	1	3	6	2	7	3	6	0	9	المعافر
5	1	5	1	4	4	7	1	2	6	1	7	3	5	0	8	عام
0	1	0	1	0	1	1	0	1	0	1	0	0	1	0	1	خاص
13	0	11	2	8	8	15	1	2	14	1	15	2	14	0	16	المواسط
13	0	11	2	8	8	15	1	2	14	1	15	2	14	0	16	عام
0	0	0	0	0	0	0	0	0	0	0	0	0	0	0	0	خاص
2	0	2	0	2	2	1	3	1	3	0	4	0	4	0	4	سامع
2	0	2	0	2	2	1	3	1	3	0	4	0	4	0	4	عام
0	0	0	0	0	0	0	0	0	0	0	0	0	0	0	0	خاص

الجدول رقم(23): في هذا الجدول والذي يوضح توزيع المرافق الصحية العامة والخاصة على مستوى كل مديرية بحسب نوع الخدمة الصحية والطبية المتوفرة والمقدمة حيث تمثل المرافق التي تقدم خدمة طب عام 97% من إجمال المرافق العاملة والعامة جزئياً تأتي مديرتي الشمايتين و مقبنة في مقدمة المديريات في عدد المرافق المقدمة لهذه الخدمة بسبب كثرة المرافق الصحية فيهما وبنسبه 10% لكل منهما تأتي في المرتبة الثانية مديريات صبر الموادم، حيفان، التعزية بنسبة 6% لكل منهما وهكذا بالنسبة لباقي المديريات والتي تأتي مديرية ذوباب في ادنا المديريات وبنسبة لا تتجاوز 1% بسب قلة المرافق الصحية فيها. اما بالنسبة لخدمة الصحة الإيجابية فإن المرافق التي تقدم هذه الخدمة تشكل نسبة 74% كانت النسبة الأعلى من نصيب مديرتي الشمايتين و مقبنة بنسبة 11% و 10% علي التوالي تليهما مديرتي صبر الموادم وحيفان بنسبة 7% لكل منهما وهكذا حتى الوصول إلى أدنى نسبة والتي كانت من نصيب مديرية ذوباب ولتي تكاد تكون معدومة. اما خدمة التطعيم والتي شكلت المرافق التي تقدم هذه الخدمة بنسبة 79% كانت النسبة الأكبر للمرافق التي تقدم هذه الخدمة من نصيب كل من المديريات الشمايتين و مقبنة وبنسبة 19% و 8% علي التوالي ومديرتي حيفان و صبر الموادم بنسبة 7% لكل منهما تليهما مديريات المواسط، شرعب السلام، المسراخ، التعزية بنسبة 6% لكل منهما حتى ادنى نسبة من المرافق التي تقدم هذه الخدمة وتكاد تكون معدومة في مديرية ذوباب. وفيما يخص تنظيم الأسرة نجد ان المرافق التي تقدم هذه الخدمة تشكل نسبة 72% تاتي مديرية الشمايتين في المقدمه وبنسبة 12% تليها مديريات صبر الموادم، حيفان، مقبنة بنسبة 9% للأولي و 8% لكل من الثانية والثالثة حتى ادنى نسبة من المرافق التي تقدم هذه الخدمة وتكاد تكون معدومة في مديرية ذوباب. وبالنسبة للتتقيف الصحي والتي تشكل المرافق التي تقدم هذه الخدمه مانسبته 32% تاتي مديرتي الشمايتين والمسراخ في المقدمه وبنسبة 13% لكل منهما تليهما مديرتي المخاء وحيفان بنسبة 10% لكل منهما وتندرج النسبة حتي تصل الي الصفر وابتعدم في المديريات شرعب السلام، شرعب الرونة، ذوباب، مشرعة و حدنان، صبر الموادم، خدير. أما بالنسبه لخدمات المختبرات والأشعه والعيادات التخصصيه والتي تقتصر فقط علي المستشفيات والمراكز الصحية/ المستوصفات ومن غير المنطقي مقارنتها مع بقية الخدمات الأساسية لكل المرافق الصحية وبشكل عام تشكل المرافق التي تقدم هذه الخدمة أدنى النسب مقارنةً مع الخدمات السابقه.

وبشكل عام نلاحظ أن من أهم الخدمات الأساسية التي تقدمها المرافق في القطاع العام تتمثل بالدرجة الأولى في تقديم خدمة التطعيم الا أنه لا زالت هناك نسبة 21% من المرافق لا تقدم هذه الخدمة رغم أن التطعيم يعتبر من الخدمات الأساسية وكهدف رئيسي عند إنشاء هذه المرافق. ومما سبق نجد مديرية ذوباب من أقل المديريات تقديماً لهذه الخدمة وقد يعود السبب لقلة عدد المرافق فيها بالإضافة إلى نقص في التجهيزات المادية والبشرية.

رسم بياني (23أ) يوضح التوزيع النسبي للمرافق الصحية في المديرية بحسب توفر الخدمة الصحية من إجمالي مرافق كل مديرية

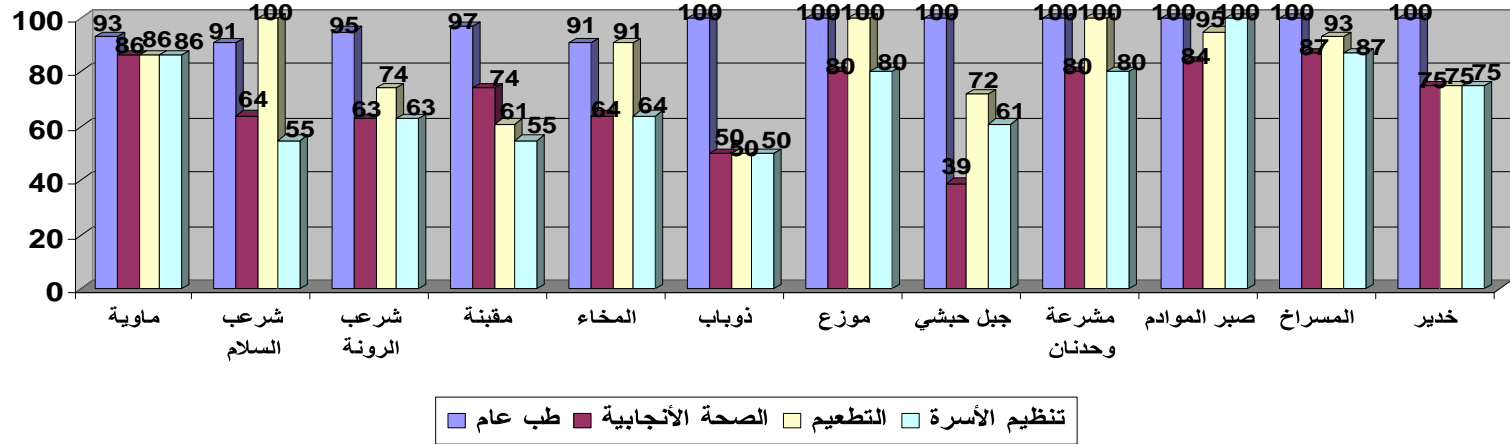

رسم بياني (23ب) يوضح التوزيع النسبي للمرافق الصحية في المديرية بحسب توفر الخدمة الصحية من إجمالي مرافق كل مديرية

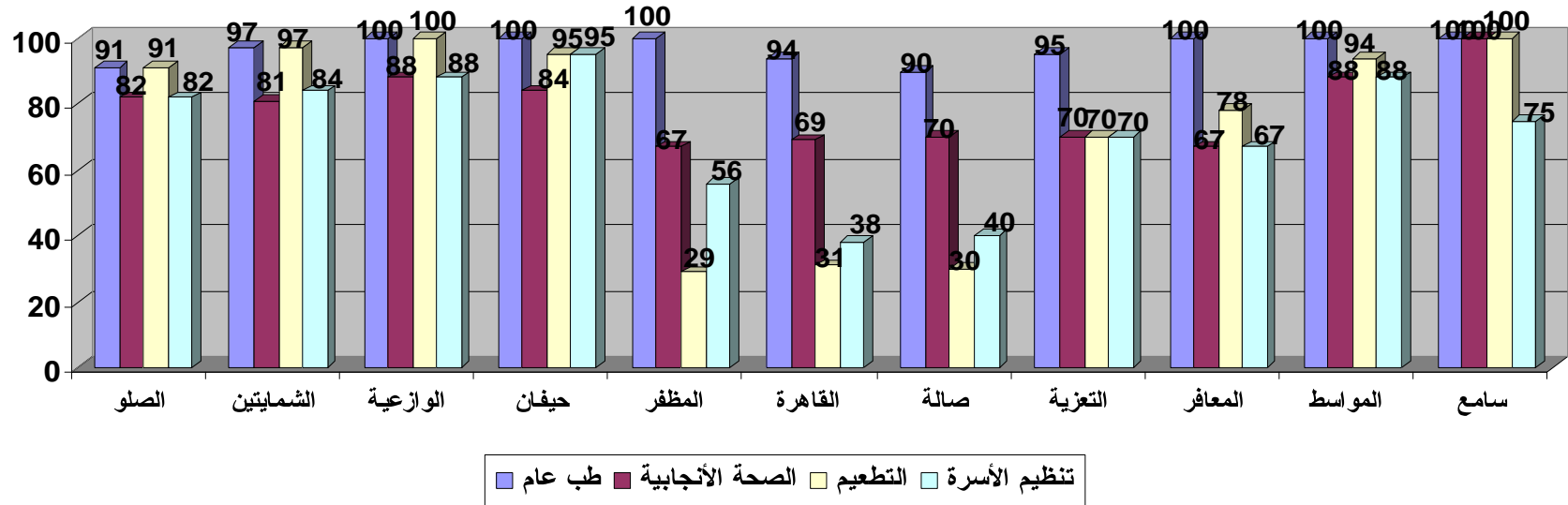

جدول رقم : (24) التوزيع العددي والنسبي للمستشفيات الصحية العاملة والعاملة جزئياً بحسب توفر نوع الخدمة الصحية والطبية المقدمة والقطاع

الإجمالي العام	القطاع الخاص			القطاع العام			نوع الخدمة	
	الإجمالي	غير متوفر	متوفر	الإجمالي	غير متوفر	متوفر		
37	15	1	14	22	1	21	العدد	طب عام
	100	6.7	93.3	100.0	4.5	95.5	النسبة	
37	15	4	11	22	6	16	العدد	الصحة الإنجابية
	100	26.7	73.3	100	27.3	72.7	النسبة	
37	15	15	0	22	6	16	العدد	التطعيم
	100	100	0	100	27.3	72.7	النسبة	
37	15	11	4	22	4	18	العدد	تنظيم الأسرة
	100	73.3	26.7	100	18.2	81.8	النسبة	
37	15	15	0	22	17	5	العدد	التثقيف الصحي
	100	100	0	100	77.3	22.7	النسبة	
37	15	0	15	22	5	17	العدد	المختبر
	100	0	100	100	22.7	77.3	النسبة	
37	15	0	15	22	9	13	العدد	الأشعة
	100	0	100	100	40.9	59.1	النسبة	
37	15	0	15	22	9	13	العدد	العيادات التخصصية
	100	0	100	100	40.9	59.1	النسبة	

الجدول رقم(24): هذا الجدول يبين ما يتوفر من خدمات صحية وطبية من عدمها والتي تقدمها المستشفيات بحسب القطاع ونوع الخدمة المقدمة حيث بلغ إجماليها في القطاعين 37 مستشفى يمثل القطاع العام النسبة الأكبر بواقع 59% وإذا ما نظرنا إلى المستشفيات التي تقدم الخدمات في القطاع العام نجد أن خدمات الطب العام تقدم بنسبة 96% وخدمة الصحة الإنجابية والتطعيم بنسبة 72% لكل منهما أما تنظيم الأسرة والتثقيف الصحي والمختبر فتقدم بنسبة 82% و 23% و 77% علي التوالي بينما الأشعة والعيادات التخصصية تقدم بنسبة 59% لكل منهما. أما بالنسبة للقطاع الخاص فأن خدمات المختبرات والأشعة والعيادات التخصصية تقدم بنسبة 100% لكل منهم فيما تقدم خدمة الطب العام بنسبة 93% وخدمات الصحة الإنجابية وتنظيم الأسرة فتقدم بنسبة 73% و 26% علي التوالي. أما بالنسبة لخدمات التطعيم والتثقيف الصحي فإنهما لا تقدمان على مستوى جميع مرافق القطاع الخاص. وإذا ما نظرنا إلى المستشفيات التي تقدم الخدمة على مستوى القطاعين فإن النسبة للطب العام 95% من إجمال المستشفيات التي تقدم هذه الخدمة على مستوى القطاعين وللصحة الإنجابية 73%، والتطعيم 43%، وتنظيم الأسرة 60% والتثقيف الصحي 14% والمختبرات 87% والأشعة والعيادات التخصصية 76% علي التوالي تشكل المستشفيات في القطاع العام اعلى نسبة لكل نوع من انواع الخدمة.

رسم بياني (24) يوضح التوزيع النسبي للمستشفيات بحسب القطاع وتوفر الخدمة الصحية والطبية

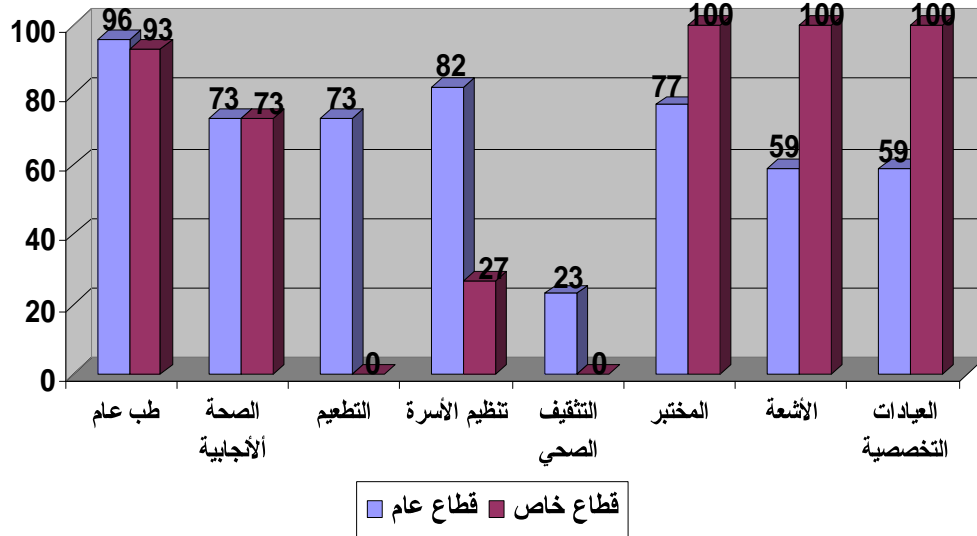

رسم بياني (24ب) يوضح التوزيع النسبي لمستشفيات القطاع العام بحسب تقديم الخدمة الصحية والطبية

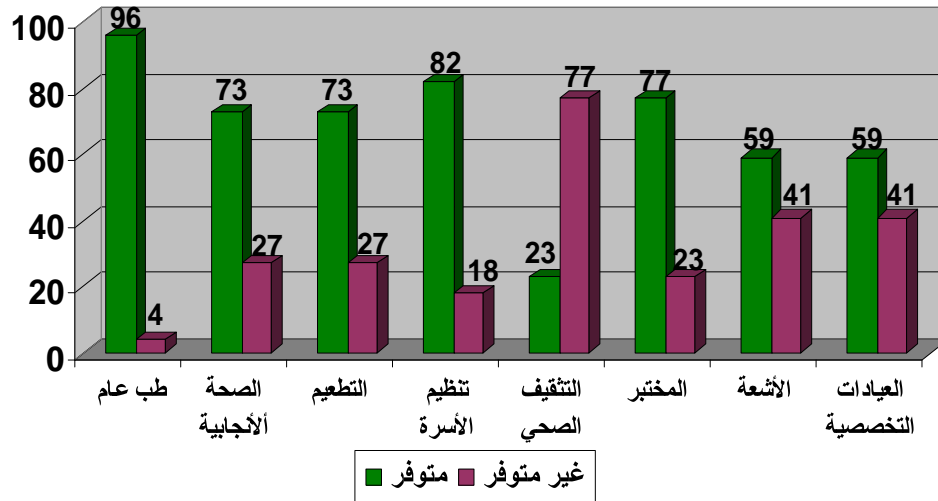

جدول رقم : (25) التوزيع العددي والنسبي للمراكز الطبية والمستوصفات العاملة والعاملة جزئياً بحسب توفر نوع الخدمة الصحية والطبية المقدمة والقطاع

الإجمالي العام	القطاع الخاص			القطاع العام			نوع الخدمة	
	الإجمالي	غير متوفر	متوفر	الإجمالي	غير متوفر	متوفر	العدد	النسبة
120	23	0	23	97	3	94	العدد	طب عام
	100	0	100	100	3.1	96.9	النسبة	
120	23	5	18	97	9	88	العدد	الصحة الإيجابية
	100	21.7	78.3	100	9.3	90.7	النسبة	
120	23	20	3	97	2	95	العدد	التطعيم
	100	87.0	13.0	100	2.1	97.9	النسبة	
120	23	13	10	97	8	89	العدد	تنظيم الأسرة
	100	56.5	43.5	100	8.2	91.8	النسبة	
120	23	23	0	97	63	34	العدد	التثقيف الصحي
	100	100	0	100	64.9	35.1	النسبة	
120	23	0	23	97	30	67	العدد	المختبر
	100	0	100	100	30.9	69.1	النسبة	
120	23	1	22	97	90	7	العدد	الأشعة
	100	4.3	95.7	100	92.8	7.2	النسبة	
120	23	5	18	97	93	4	العدد	العيادات التخصصية
	100	21.7	78.3	100	95.9	4.1	النسبة	

الجدول رقم(25): هذا الجدول يبين ما يتوفر من خدمات صحية وطبية من عدمها والتي تقدمها المراكز الصحية / المستوصفات بحسب القطاع ونوع الخدمة المقدمة حيث بلغ اجماليها في القطاعين 120 مركز صحي/ مستوصف يمثل القطاع الحكومي النسبه الاكبر بواقع 81% كما هي النسبة في المستشفيات الحكومية وإذا ما تطرقنا الى المراكز الصحية/ المستوصفات التي تقدم خدمه بحسب نوعها فإن النسبه للطب العام 98% من إجمالي المراكز / المستوصفات التي تقدم هذه الخدمه على مستوى القطاعين , للصحة الانجابيه 88%, للتطعيم 82%, لتنظيم الاسره 83%, للتثقيف الصحي 28%, للمختبرات 75%, للاشعه 24%, للعيادات التخصصيه 18%, تشكل المراكز الصحيه في القطاع العام التي تقدم الخدمات اعلى نسبه لكل نوع من أنواع الخدمه عدا المراكز الصحيه التي تقدم خدمة الاشعه, العيادات التخصصيه. ويجدر الإشارة بأن الثلاثة المراكز الصحيه التي تقدم خدمة العيادات التخصصيه في القطاع العام جميعها تتركز في مدينة تعز وبنسبة 4% من إجمالي عدد المراكز الصحيه بالمحافظة.

وبشكل عام هذا الجدول يوضح مدى تقديم الخدمات بحسب نوعها وفقاً للقطاعات نجد أن تقديم خدمة الطب العام في القطاع العام تمثل نسبة 97% من عددها مقارنةً مع نسبة 100% في القطاع الخاص وفي تقديم خدمة الصحة الإنجابية نسبة 91% في القطاع العام مقارنةً مع نسبة 78% في القطاع الخاص. أما بالنسبة لخدمة التطعيم بإعتبارها إحدى الخدمات الأساسية نجد النسبة 98% في القطاع العام بينما وجدت ثلاثة مستويات في القطاع الخاص تقدم هذه الخدمة بنسبة 13% وهكذا لبقية الخدمات.

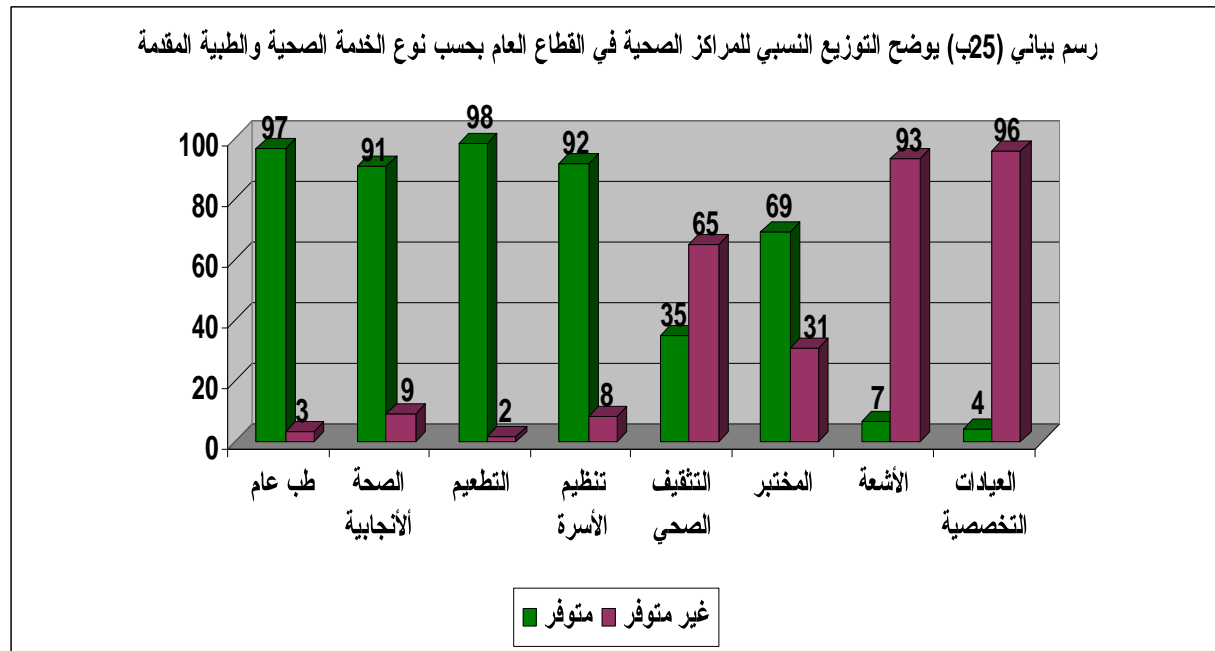
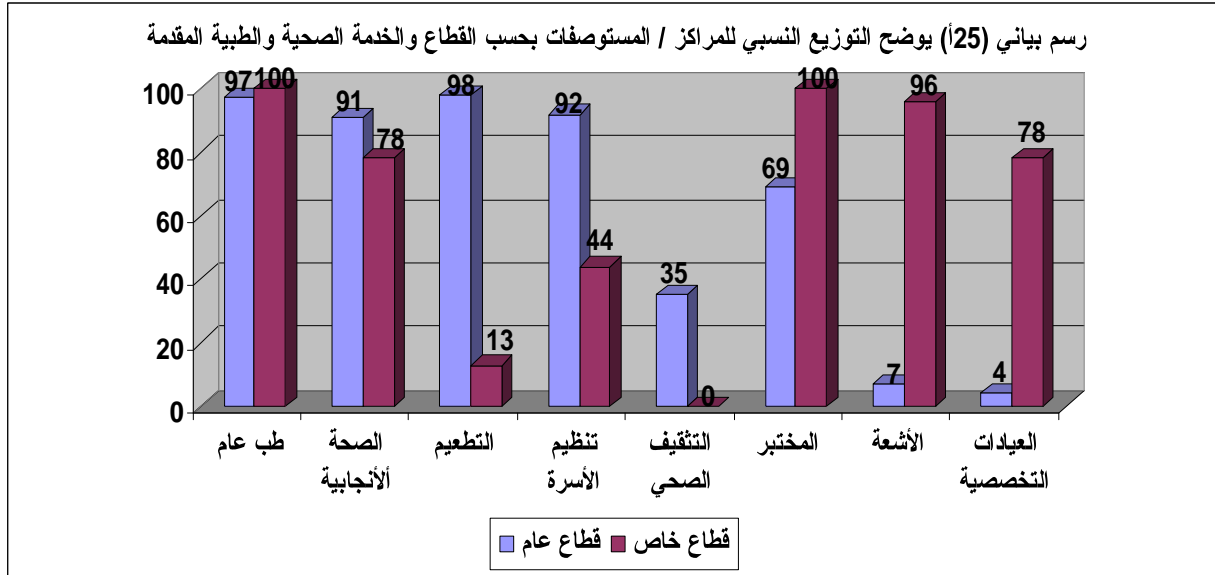

جدول رقم: (26) التوزيع العددي والنسبي لمراكز الأمومة والطفولة في القطاع العام العاملة والعاملة جزئياً بحسب نوع الخدمة الصحية والطبية المقدمة

القطاع العام			نوع الخدمة	
الإجمالي	غير متوفر	متوفر	العدد	النسبة
5	1	4	العدد	النسبة
100	20	80	العدد	النسبة
5	0	5	العدد	النسبة
100	0	100	العدد	النسبة
5	0	5	العدد	النسبة
100	0	100	العدد	النسبة
5	0	5	العدد	النسبة
100	0	100	العدد	النسبة
5	1	4	العدد	النسبة
100	20	80	العدد	النسبة
5	1	4	العدد	النسبة
100	20	80	العدد	النسبة
5	2	3	العدد	النسبة
100	40	60	العدد	النسبة
5	3	2	العدد	النسبة
100	60	40	العدد	النسبة

الجدول رقم(26): هذا الجدول يوضح مدى توفر الخدمة الصحية والطبية المقدمة من عددها في مراكز الامومه والطفوله والواقعة ضمن القطاع العام حيث تقدم خدمات الصحة الأنجابية والتطعيم وتنظيم الأسرة بنسبة 100% لكل منهما وخدمات الطب العام والتثقيف الصحي والمختبر بنسبة 80% لكل منهما أما خدمات الأشعة والعيادات التخصصية فتقدم بنسبة 60% للأولى و40% للثانية.

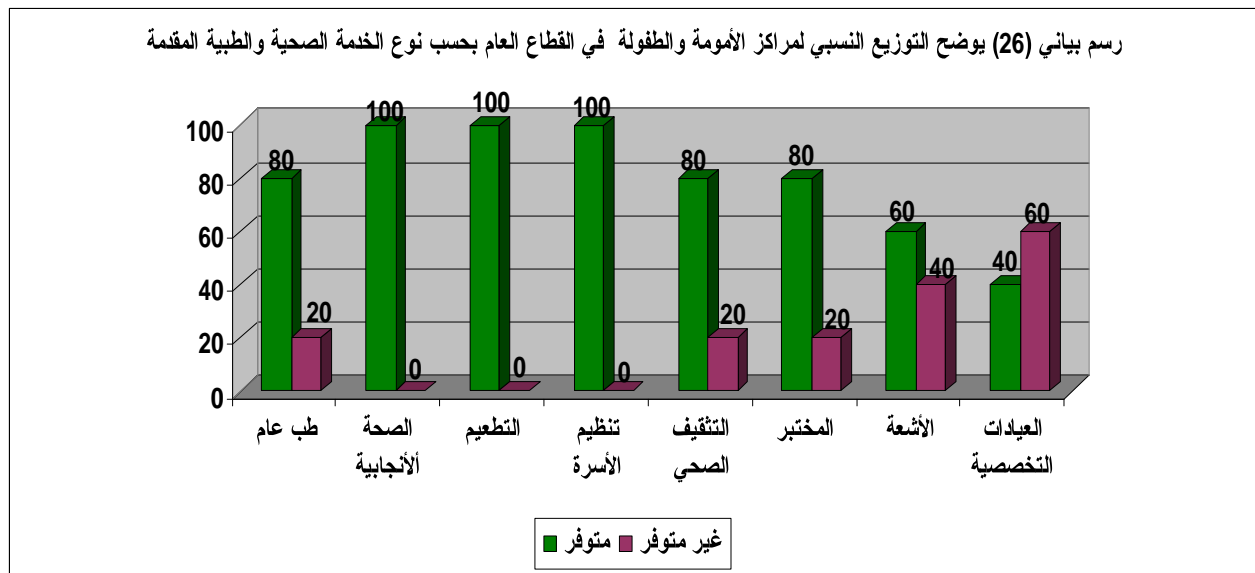

جدول رقم (27) التوزيع العددي والنسبي للوحدات الصحية في القطاع العام العاملة والعاملة جزئياً بحسب توفر نوع الخدمة الصحية والطبية المقدمة

القطاع العام			نوع الخدمة	
الإجمالي	غير متوفر	متوفر	العدد	النسبة
145	3	142	العدد	النسبة
100	2.1	97.9	العدد	النسبة
145	53	92	العدد	النسبة
100	36.6	63.4	العدد	النسبة
145	22	123	العدد	النسبة
100	15.2	84.8	العدد	النسبة
145	49	96	العدد	النسبة
100	33.8	66.2	العدد	النسبة
145	89	56	العدد	النسبة
100	61.4	38.6	العدد	النسبة
145	135	10	العدد	النسبة
100	93.1	6.9	العدد	النسبة

الجدول رقم (27): هذا الجدول أيضاً يوضح مدى توفر الخدمة الصحية والطبية المقدمه من عددها للوحدات الصحية والتي لا تتجاوز عددها في الواقع عن 145 وحدة صحية وأن جميعها تقع ضمن القطاع العام وإذا ما تطرقنا للوحدات الصحية التي يتوفر لديها الخدمة وتقوم بتقديمها بحسب نوعها تفاوتت النسبة من نوع الى آخر فالطب العام يمثل نسبة 98%، الصحة الأنجابيه 63%، التطعيم 85%، أما تنظيم الاسرة 66%، التنقيف الصحي 39%، المختبرات 7% فقط وبشكل عام فإن نسبة تقديم خدمات الرعاية الصحية الأولية تضل متدنية إذ ما قورنت بالوظيفة الرئيسية للوحدات الصحية والتي وجدت من أجل تغطيتها.

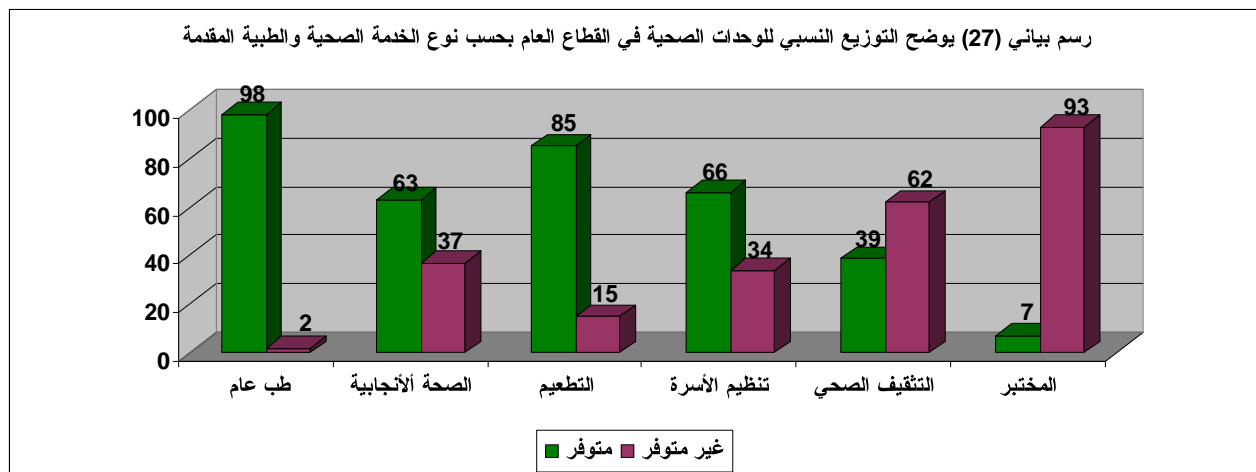

جدول رقم : (28) التوزيع العددي والنسبي للمراكز الأخرى المتخصصة في القطاع العام العاملة والعاملة جزئياً بحسب نوع الخدمة الصحية والطبية المقدمة

القطاع العام			نوع الخدمة	
الإجمالي	غير متوفر	متوفر	العدد	النسبة
2	1	1	العدد	النسبة
100	50	50	العدد	النسبة
2	2	0	العدد	النسبة
100	100	0	العدد	النسبة
2	1	1	العدد	النسبة
100	50	50	العدد	النسبة
2	2	0	العدد	النسبة
100	100	0	العدد	النسبة
2	1	1	العدد	النسبة
100	50	50	العدد	النسبة
2	0	2	العدد	النسبة
100	0	100	العدد	النسبة
2	1	1	العدد	النسبة
100	50	50	العدد	النسبة
2	1	1	العدد	النسبة
100	50	50	العدد	النسبة

الجدول رقم (28): هذا الجدول يوضح مدى توفر الخدمة الصحية والطبية المقدمة من عمدتها في المراكز الأخرى المتخصصة وهي مركز السل والمختبر المركزي والواقعة ضمن القطاع العام حيث تقدم خدمة المختبر بنسبة 100% بحسب تخصصها أما خدمات الطب العام والتطعيم والتثقيف الصحي والأشعة وكذا العيادات التخصصية فتقدم فقط في مركز السل بينما خدمات الصحة الأنجابية وتنظيم الأسرة غير متوفرة نظراً لأن هذه المرافقة غير مؤهلة لتقديم مثل هذه الخدمات.

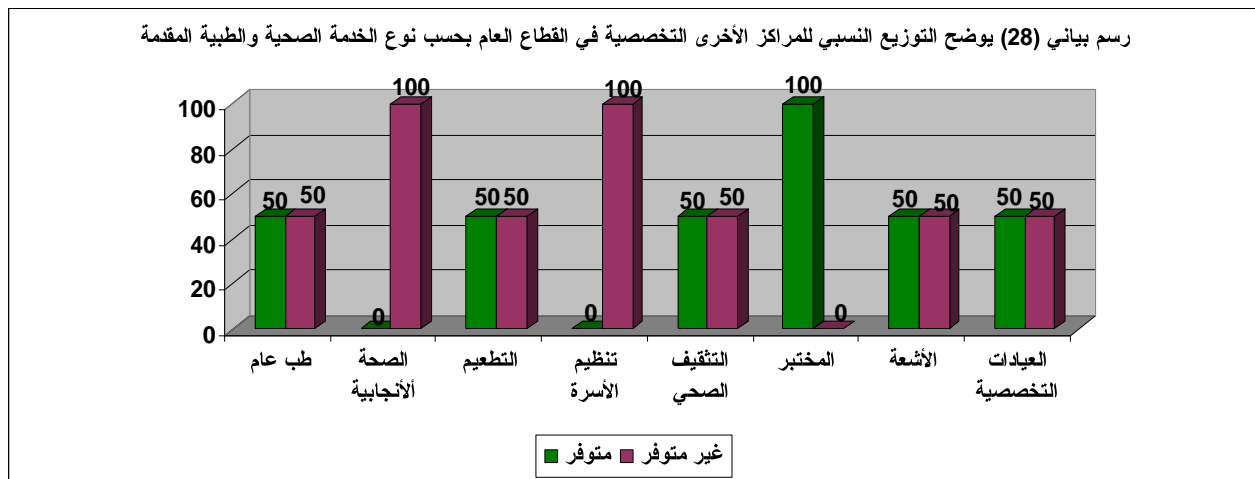

جدول رقم : (29) التوزيع العددي والنسبي للمرافق الصحية العاملة والعاملة جزئياً بحسب النوع والقطاع وتوفر أقسام الرقود

الإجمالي العام	توفر أقسام الرقود في القطاع الخاص			توفر أقسام الرقود في القطاع العام			نوع المرفق	
	الإجمالي	غير متوفر	متوفر	الإجمالي	غير متوفر	متوفر		
37	15	0	15	22	7	15	العدد	مستشفى
	100	0	100	100	31.8	68.2	النسبة	
119	23	7	16	96	94	2	العدد	مركز صحي / مستوصف
	100	30.4	69.6	100	97.9	2.1	النسبة	
156	38	7	31	118	101	17	العدد	الإجمالي
	100	18.4	81.6	100	85.6	14.4	النسبة	

الجدول رقم(29): في هذا الجدول والذي يركز على المستشفيات والمراكز الصحية / المستوصفات والتي يتوفر لدى بعضها اقسام رقود حيث يصل إجمالي هذه المرافق سواء المتوفر لديها أو الغير متوفر لديها اقسام رقود نجد أن عددها يصل إلى 156 مرفقاً تشكل المرافق التي يتوفر لديها اقسام رقود فقط 31% أي أن النسبة الأكبر المتبقية والبالغة 69% لازالت من نصيب المرافق التي لا يوجد لديها اقسام رقود وتحمل المستشفيات المقدمة في توفر اقسام رقود فيها حيث تمثل نسبة 81% تليها المراكز الصحية / المستوصفات بنسبة لا تتجاوز 15% وإذا ما تطرقنا إلى نسبة توفر أقسام الرقود على مستوى القطاع نجد أن القطاع الخاص يأتي في المقدمة بنسبة 82% اما القطاع العام فالنسبة لا تتجاوز 14% نظراً لأن العدد الأكبر للمراكز الصحية والتي نادراً ما توجد فيها أقسام رقود.

وبشكل عام فإن نسبة المستشفيات في القطاع العام التي يتوفر لديها أقسام رقود تمثل ما نسبته 68% من عددها بينما في القطاع الخاص تصل النسبة 100% من عددها وكان من المفترض أن تكون النسبة 100% كما هو الحال في القطاع الخاص لما لهذه الخدمة من أهمية.

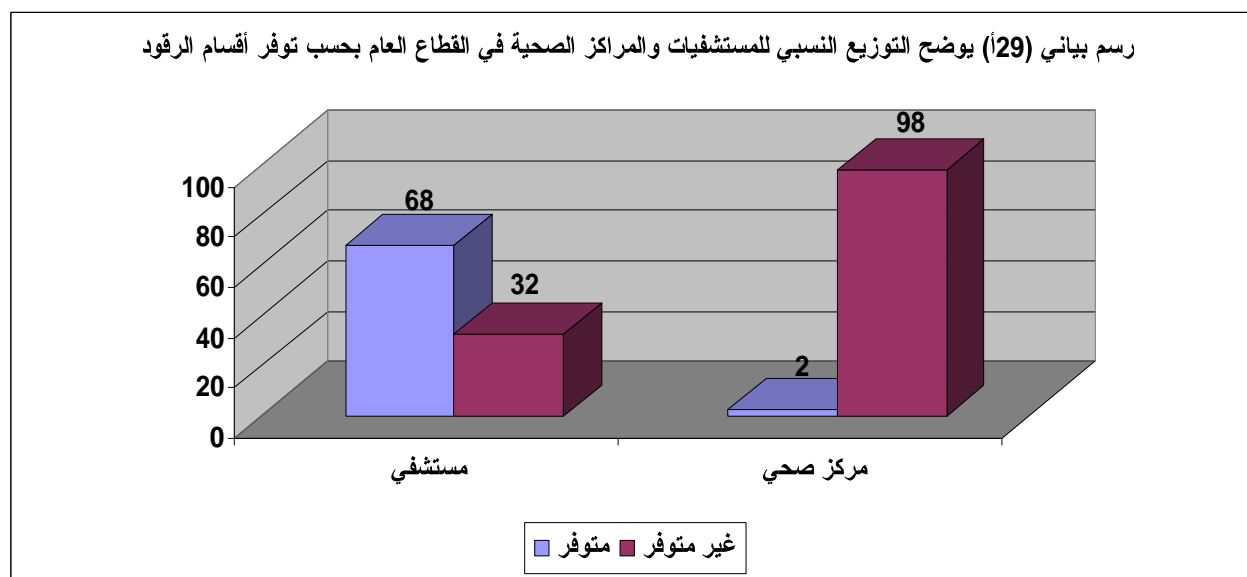

رسم بياني (29) يوضح التوزيع النسبي للمستشفيات والمستوصفات في القطاع الخاص بحسب توفر أقسام الرقود

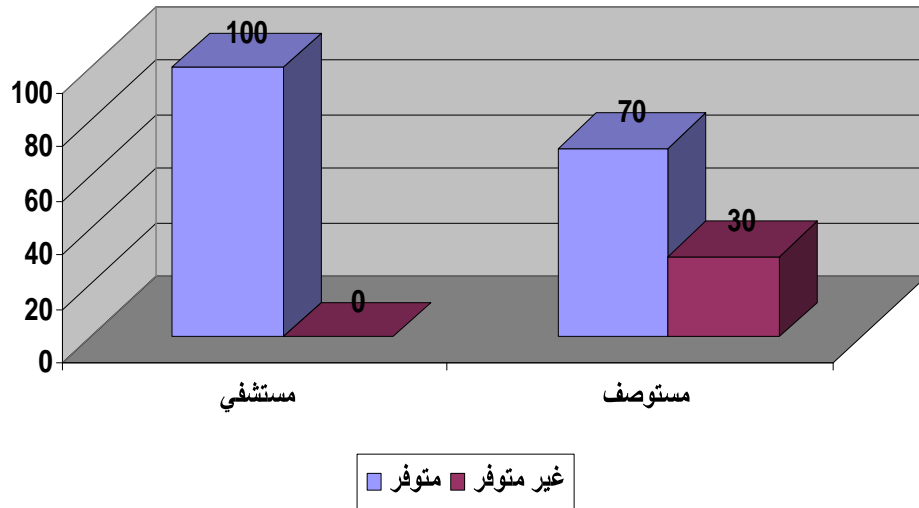

جدول رقم: (30) التوزيع العددي والنسبي للمستشفيات والمستوصفات ومراكز الأمومة والطفولة العاملة والعاملة جزئياً بحسب النوع وتوفر فحص مرض الأيدز

الإجمالي العام	توفر فحص مرض الأيدز في القطاع الخاص			توفر فحص مرض الأيدز في القطاع العام			نوع المرفق	
	الإجمالي	غير متوفر	متوفر	الإجمالي	غير متوفر	متوفر	العدد	النسبة
37	15	2	13	22	10	12	العدد	مستشفى
	100	13.3	86.7	100	45.5	54.5	النسبة	
23	23	3	20	*	*	*	العدد	مستوصف
	100	13	87	*	*	*	النسبة	
5	*	*	*	5	1	4	العدد	مركز أمومة وطفولة
	*	*	*	100	20	80	النسبة	
2	*	*	*	2	0	2	العدد	مراكز أخرى متخصصة
	*	*	*	100	0	100	النسبة	
67	38	5	33	29	11	18	العدد	الإجمالي
	100	13.16	86.84	100	37.93	62.07	النسبة	

* لا ينطبق

الجدول رقم(30): هذا الجدول يقتصر على ما يتوفر من فحوص خاصة بمرض الأيدز على مستوى القطاعين العام والخاص وكذلك أيضاً على مستوى المرافق الصحية المصنفة بالمستشفيات، المراكز الصحية/ المستوصفات، مراكز الأمومة والطفولة والمراكز المتخصصة فقط حيث تظهر النسبة في المستشفيات التي تقدم الخدمة بـ68% على مستوى القطاعين وبنسبة 55% في القطاع العام من إجمالي مستشفياته ونسبة 87% في القطاع الخاص من إجمالي عددها أما في المراكز الصحية/ المستوصفات فإن النسبة تصل إلى 87% وتمثل فقط المستوصفات التي تتضوي تحت القطاع الخاص بينما المراكز الصحية في القطاع العام لا ينطبق عليها. أما في مراكز الأمومة والطفولة والتي تتضوي تحت القطاع العام فإن الخدمة تمثل مانسبته 80% من إجماليها أما بالنسبة للمراكز المتخصصة فإن الخدمة تتوفر فيها بنسبة 100% كون هذه الخدمة من صميم تخصصها.

وبشكل عام فإن المرافق التي تقدم خدمة فحص مرض الأيدز تشكل نسبة 76% في كلا القطاعين العام والخاص حيث تمثل نسبة المرافق في القطاع الخاص الأكبر بواقع 49%.

رسم بياني (30) يوضح التوزيع النسبي للمستشفيات ومراكز الأمومة والطفولة والمراكز المتخصصة في القطاع العام بحسب توفر فحص مرض الأيدز

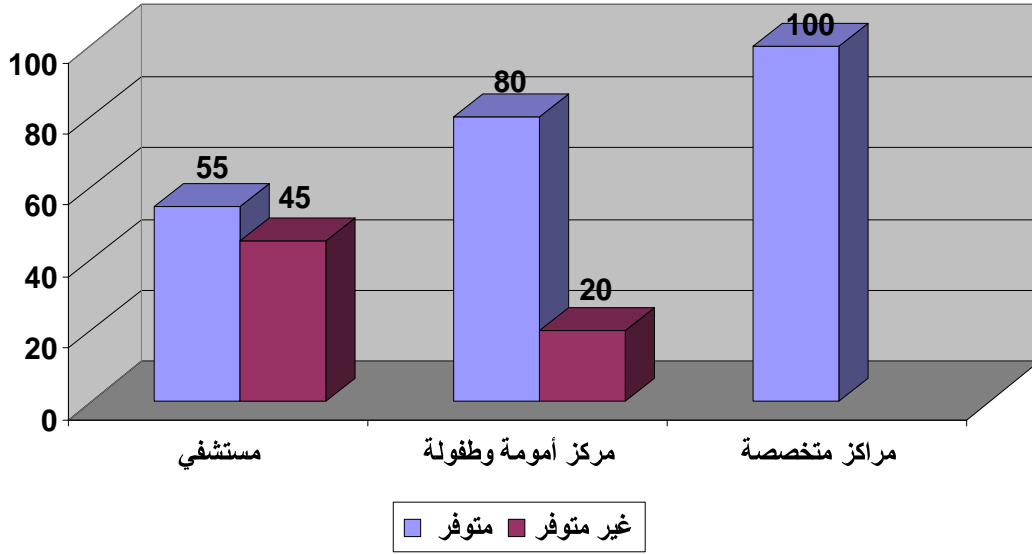

رسم بياني (30ب) يوضح التوزيع النسبي للمستشفيات والمستوصفات في القطاع الخاص بحسب توفر فحص مرض الأيدز

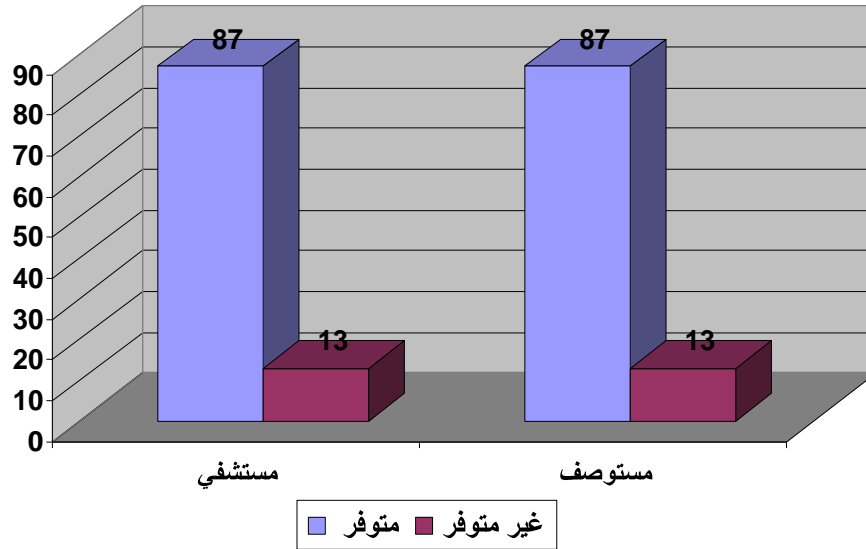

جدول رقم : (31) التوزيع التكراري في القطاع العام بحسب المديرية وأكثر خمسة أمراض أو مشاكل إنتشاراً على مستوى المديرية

أكثر خمسة أمراض أو مشاكل إنتشاراً في المديرية										المديرية
المرض / المشكلة الخامسة		المرض / المشكلة الرابعة		المرض / المشكلة الثالثة		المرض / المشكلة الثانية		المرض / المشكلة الأولى		
العدد التكراري	إسم المرض / المشكلة	العدد التكراري	إسم المرض / المشكلة	العدد التكراري	إسم المرض / المشكلة	العدد التكراري	إسم المرض / المشكلة	العدد التكراري	إسم المرض / المشكلة	
9	البلهارسيا	13	سوء التغذية	13	الإسهالات	13	الالتهابات التنفسية الحادة	13	الملاريا	ماوية
8	الحوادث والإصابات	9	سوء التغذية	9	الملاريا	10	الإسهالات	11	الالتهابات التنفسية الحادة	شرعب السلام
11	البلهارسيا	13	سوء التغذية	14	الإسهالات	15	الالتهابات التنفسية الحادة	15	الملاريا	شرعب الرونة
16	مضاعفات الحمل والولادة والنفاس	25	سوء التغذية	27	الإسهالات	27	الالتهابات التنفسية الحادة	27	الملاريا	مقبنة
9	الالتهابات التنفسية الحادة	10	سوء التغذية	10	مضاعفات الحمل والولادة والنفاس	11	الإسهالات	11	الملاريا	المخاء
2	الحوادث والإصابات	2	سوء التغذية	2	الالتهابات التنفسية الحادة	2	الإسهالات	2	الملاريا	ذوياب
4	مضاعفات الحمل والولادة والنفاس	5	سوء التغذية	5	الالتهابات التنفسية الحادة	5	الإسهالات	5	الملاريا	موزع
13	الحوادث والإصابات	14	سوء التغذية	15	الملاريا	18	الالتهابات التنفسية الحادة	18	الإسهالات	جبل حبشي
3	الحوادث والإصابات	4	مضاعفات الحمل والولادة والنفاس	5	سوء التغذية	5	الالتهابات التنفسية الحادة	5	الإسهالات	مشرعة وحنان
11	مضاعفات الحمل والولادة والنفاس	14	الحوادث والإصابات	15	سوء التغذية	16	الإسهالات	17	الالتهابات التنفسية الحادة	صبر الموادم
9	مضاعفات الحمل والولادة والنفاس	10	سوء التغذية	14	الالتهابات التنفسية الحادة	14	الإسهالات	14	الملاريا	المسراخ
3	البلهارسيا	3	سوء التغذية	4	الالتهابات التنفسية الحادة	4	الإسهالات	4	الملاريا	خدير

جدول رقم : (31) التوزيع التكراري في القطاع العام بحسب المديرية وأكثر خمسة أمراض أو مشاكل إنتشاراً على مستوى المديرية

أكثر خمسة أمراض أو مشاكل إنتشاراً في المديرية										المديرية
المرض / المشكلة الخامسة		المرض / المشكلة الرابعة		المرض / المشكلة الثالثة		المرض / المشكلة الثانية		المرض / المشكلة الأولى		
العدد التكراري	إسم المرض / المشكلة	العدد التكراري	إسم المرض / المشكلة	العدد التكراري	إسم المرض / المشكلة	العدد التكراري	إسم المرض / المشكلة	العدد التكراري	إسم المرض / المشكلة	
6	البلهارسيا	10	سوء التغذية	10	المالريا	10	الإسهالات	10	الالتهابات التنفسية الحادة	الصلو
15	مضاعفات الحمل والولادة والنفاس	28	سوء التغذية	30	الالتهابات التنفسية الحادة	31	المالريا	31	الإسهالات	الشمائتين
8	مضاعفات الحمل والولادة والنفاس	8	سوء التغذية	8	المالريا	8	الإسهالات	8	الالتهابات التنفسية الحادة	الوازعية
8	الحوادث والإصابات	15	سوء التغذية	19	المالريا	19	الإسهالات	19	الالتهابات التنفسية الحادة	حيفان
2	مضاعفات الحمل والولادة والنفاس	4	سوء التغذية	4	المالريا	4	الإسهالات	4	الالتهابات التنفسية الحادة	المظفر
3	التهاب الكبد	5	سوء التغذية	5	الإسهالات	5	الالتهابات التنفسية الحادة	6	المالريا	القاهرة
2	التهاب الكبد	4	سوء التغذية	4	المالريا	4	الإسهالات	4	الالتهابات التنفسية الحادة	صالة
7	البلهارسيا	13	سوء التغذية	13	الإسهالات	13	الالتهابات التنفسية الحادة	15	المالريا	التعزية
5	البلهارسيا	6	سوء التغذية	8	المالريا	8	الإسهالات	8	الالتهابات التنفسية الحادة	المعافر
12	المالريا	13	البلهارسيا	17	سوء التغذية	17	الإسهالات	17	الالتهابات التنفسية الحادة	المواسط
3	مضاعفات الحمل والولادة والنفاس	4	سوء التغذية	4	المالريا	4	الإسهالات	4	الالتهابات التنفسية الحادة	سامع

الجدول رقم (31) : يوضح أكثر خمسة أمراض أو مشاكل منتشرة على مستوى المديرية حيث نجد أن الالتهابات التنفسية الحادة والملاريا يأتیان في المرتبة الأولى في المستوى الأول ويشكلان أعلى نسبة أي ما نسبته 43% لكل منهما من إجمالي عدد المديرية وإسهالات تشكل أعلى نسبة في بقية المديرية بواقع 13% منها بينما أحتل أعلى نسبة في المستوى الثاني بنسبة 65% من إجمالي عدد المديرية كما نلاحظ أن سوء التغذية تحتل أعلى نسبة في المستوى الرابع بنسبة 87% من المديرية. أما بالنسبة لمضاعفات الحمل والولادة فشكل أعلى نسبة في المستوى الخامس بنسبة 35% من المديرية وأن باقي النسبة (المديرية) توزعت بين الحوادث والأصابات والتهابات الكبد.

وبشكل عام يلاحظ أن أمراض الالتهابات التنفسية الحادة والملاريا وسوء التغذية (فقر الدم) والإسهالات هي أكثر الأمراض إنتشاراً في مديريات المحافظة وإن تفاوتت حدتها من مديرية إلى أخرى وهذا يستدعي التدخل السريع للقضاء على هذه الأمراض.

جدول رقم : (32) التوزيع التكراري في القطاع العام لأكثر الأمراض أو المشاكل إنتشاراً على مستوى المحافظة

المرض / المشكلة المنتشرة			ترتيب الأمراض أو المشاكل بحسب إنتشارها
النسبة %	العدد التكراري	إسم المرض / المشكلة	
0.19	262	الإلتهابات التنفسية الحادة	1
0.19	262	الإسهالات	2
0.18	246	الملاريا	3
0.18	238	سوء التغذية	4
0.09	126	مضاعفات الحمل والولادة والنفاس	5
0.08	106	البلهارسيا	6
0.05	72	الحوادث والإصابات	7
0.02	28	التهاب الكبد	8
0.01	12	الدرن	9
0.00	1	الأيذز	10

الجدول رقم (32) : في هذا الجدول والذي يوضح التوزيع التكراري لأكثر الأمراض والمشاكل انتشاراً على مستوى المحافظة حيث مثل كل من الألتهابات التنفسية الحادة والأسهالات أعلى نسبة مقدارها 19% لكل منهما تليهما الملاريا وسؤ التغذية بنسبة 18% لكل منهما وتتناقص النسبة حتى تصل إلى الصفر للأمراض الأيذز والجذام.

وبشكل عام نلاحظ أن مرض الألتهابات التنفسية الحادة يعتبر الأول من حيث الإنتشار على مستوى المحافظة بينما لا يوجد بعض الأمراض مثل الأيذز والجذام.

شكل بياني (٣٢) يوضح التوزيع النسبي لأكثر الأمراض انتشاراً على مستوى المحافظة

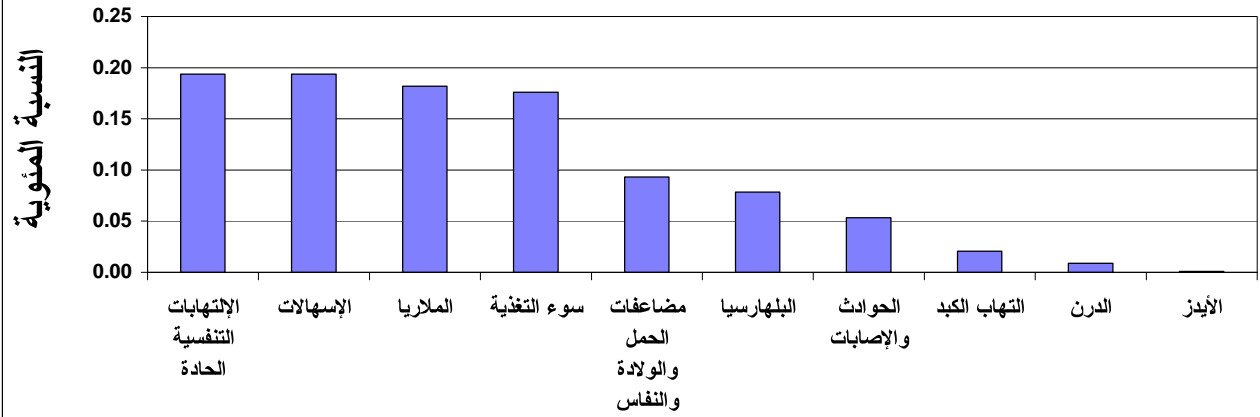

جدول رقم: (33) التوزيع العددي والنسبي للمرافق الصحية العاملة والعاملة جزئياً في القطاع العام بحسب فئات القوة العاملة وطبيعة العمل والنوع

الإجمالي		الأجانب		المتطوعين		اليمنيين				فئات القوى العاملة
						المتعاقدين		الثابتين		
إناث	ذكور	إناث	ذكور	إناث	ذكور	إناث	ذكور	إناث	ذكور	
14	85	7	26	0	0	2	4	5	55	أخصائيين
33	328	0	0	0	1	8	23	25	304	أطباء عموم
20	26	0	0	0	0	18	8	2	18	أطباء أسنان
10	125	0	2	0	8	6	14	4	101	مساعد طبي
14	59	0	0	0	0	1	2	13	57	صيدلي بكالوريوس
4	72	0	0	0	0	0	5	4	67	فني صيدلي
38	78	0	0	1	0	11	5	26	73	مخبري بكالوريوس
30	126	0	0	1	5	18	30	11	91	فني مخبري
0	3	0	0	0	0	0	0	0	3	أشعة بكالوريوس
4	62	0	0	0	0	1	3	3	59	فني أشعة
2	32	0	0	0	0	1	3	1	29	فني تخدير
0	5	0	0	0	0	0	0	0	5	فني علاج طبيعي
335	461	5	1	6	5	43	30	281	425	ممرض/ممرضة مؤهل
41	42	0	0	3	2	9	4	29	36	ممرض بالخبرة
216	0	3	0	22	0	27	0	164	0	قابلة مجتمع
10	0	0	0	1	0	0	0	9	0	ممرضة قابلة
54	0	0	0	5	0	2	0	47	0	قابلة دبلوم
2	0	0	0	0	0	0	0	2	0	مشرفة قبالة
103	67	0	0	3	0	6	0	94	67	مرشد/مرشدة
0	17	0	0	0	0	0	0	0	17	صحة عامة
8	76	0	0	2	0	4	9	2	67	فنيين/مساعدين
43	339	0	0	1	6	17	26	25	307	اداريين
162	270	0	1	11	3	52	113	99	153	عمالة مساعدة
10	25	0	0	3	1	2	2	5	22	أخرى
1153	2298	15	30	59	31	228	281	851	1956	الإجمالي العام

الجدول رقم(33): يوضح هذا الجدول بان نسبة العاملين اليمينيين الثابتين 81% من إجمال القوى العاملة في المرافق الصحية للقطاع العام منها ما نسبته 70% للذكور ونسبة المتعاقدين 15% أما بالنسبة للمتطوعين فقد شكلوا مانسبته 3% من أجمالي القوى العاملة منها نسبة 67% من الأناث أما نسبة الأجانب فلا تشكل سوى نسبة 1% منها ما نسبته 67% من الذكور فقط وإذا ما تنظرنا إلى القوى العاملة في المرافق الصحية للقطاع العام بحسب فئاتها (تخصصها) فإن أعلى نسبة وبالغ 23% تمثل العاملون في مجال التمريض تليها نسبة 13% للعمالة المساعدة ثم نسبة 11% للأدريين , بينما اطباء العموم والإخصائيين يشكلون نسبة 10% و 3% فقط على التوالي من القوة العاملة في المرافق الصحية. بينما تقل النسبة في التخصصات الأخرى ولا تكاد تصل إلى 1% لبيكالوريوس الأشعة .

وبشكل عام فأننا نجد أن أعلى نسبة من القوى العاملة في المرافق الصحية في القطاع العام تتوزع في التخصصات الأقل أهميه بينما تبقى النسب الدينا من العاملون في التخصصات الطبية ذات الأعلى قيمة وأهميه.

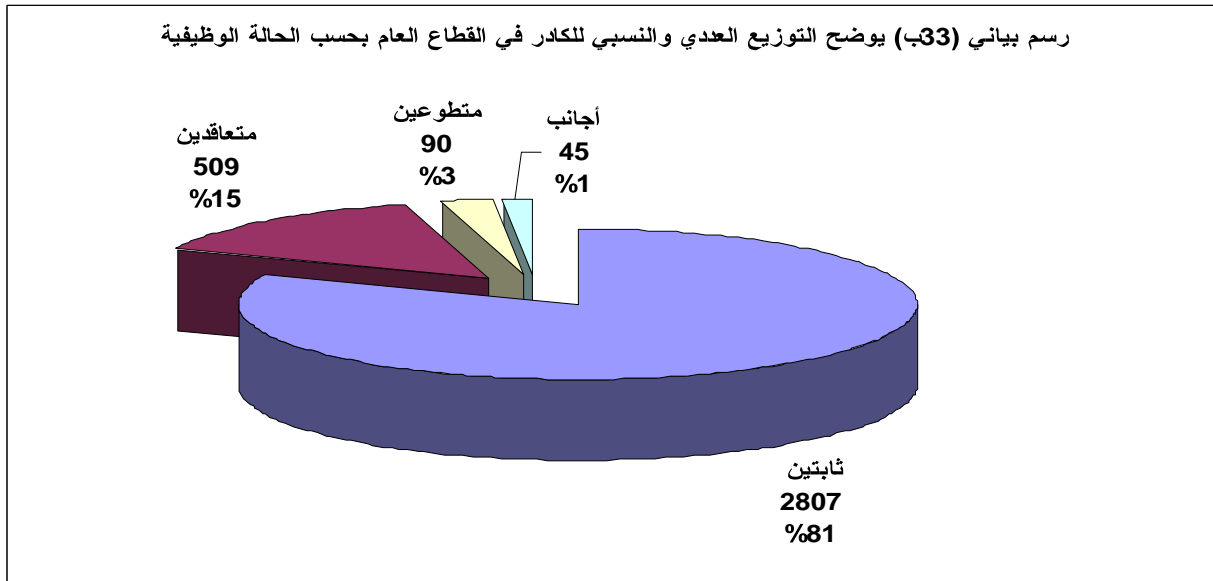
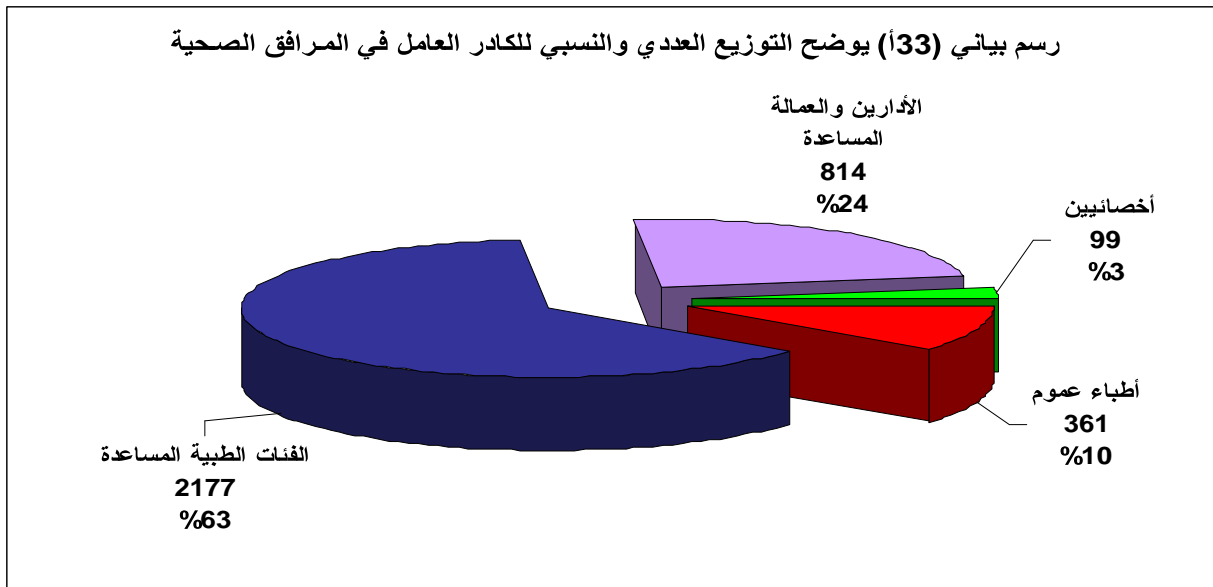

جدول رقم: (34) التوزيع العددي والنسبي للمرافق الصحية العاملة والعاملة جزئياً في القطاع الخاص بحسب فئات القوة العاملة وطبيعة العمل والنوع

الإجمالي		الأجانب		المتطوعين		اليمنيين				فئات القوى العاملة
						المتعاقدون		الثابتين		
إناث	ذكور	إناث	ذكور	إناث	ذكور	إناث	ذكور	إناث	ذكور	
23	100	14	48	0	0	2	17	7	35	أخصائيين
22	82	4	6	0	0	9	40	9	36	أطباء عموم
3	12	0	2	0	0	2	4	1	6	أطباء أسنان
10	27	0	1	0	0	2	15	8	11	مساعد طبي
4	18	0	0	0	0	0	7	4	11	صيدلي بكالوريوس
3	38	0	0	0	0	2	17	1	21	فني صيدلي
16	40	1	0	0	0	6	15	9	25	مخبري بكالوريوس
15	31	0	3	0	0	9	16	6	12	فني مخبري
0	1	0	0	0	0	0	0	0	1	أشعة بكالوريوس
11	45	2	3	0	0	3	23	6	19	فني أشعة
0	28	0	0	0	0	0	16	0	12	فني تخدير
4	1	3	0	0	0	0	0	1	1	فني علاج طبيعي
135	67	6	0	0	0	52	27	77	40	ممرض/ممرضة مؤهل
23	3	0	0	0	0	5	1	18	2	ممرض بالخبرة
24	0	0	0	0	0	6	0	18	0	قابلة مجتمع
6	0	1	0	0	0	5	0	0	0	ممرضة قابلة
15	0	0	0	0	0	6	0	9	0	قابلة دبلوم
0	0	0	0	0	0	0	0	0	0	مشرفة قبالة
2	0	0	0	0	0	0	0	2	0	مرشد/مرشدة
0	0	0	0	0	0	0	0	0	0	صحة عامة
2	16	1	1	0	0	0	9	1	6	فنيين/مساعدين
39	143	0	0	0	0	14	67	25	76	اداريين
95	117	0	0	0	0	49	55	46	62	عمالة مساعدة
0	4	0	0	0	0	0	3	0	1	أخرى
452	773	32	64	0	0	172	332	248	377	الإجمالي العام

الجدول رقم (34): في هذا الجدول تشكل نسبة اليمنيون سواءً الثابتون أو المتعاقدون 92% من أجمال القوى العاملة في القطاع الخاص فيها نسبة 63% من الذكور وقد بلغت نسبة الثابتون منهم 55% أما بالنسبة للأجانب فقد بلغت النسبة 8% منها نسبة 67% من الذكور. أما بالنسبة لجميع مرافق القطاع الخاص فلا يوجد متطوعون وإذا ما تطرقنا إلى القوى العاملة في مرافق القطاع الخاص بحسب فئاتها (تخصصها) فإن أعلى نسبة وبالغها 17% تمثل العمالة المساعده تليها نسبة 16% العاملون في مجال التمريض ثم نسبة 15% للإداريون، 10% للأخصائيين بينما أطباء العموم شكلوا ما نسبته 8% ثم تقل النسبة في

التخصصات الأخرى لتصل إلى أدناها للعاملون في مجال الصحة العامة ومشرفة قبالة حيث تمثل النسبة لكل منهما 0% وبشكل عام فإن المشكلة مشتركة في عدم توفر الكادر التخصصي العلمي في المجال الصحي لكلى القطاعين العام والخاص حيث لا زالت التخصصات الأكثر أهمية تفتقر إليها هذه المرافق.

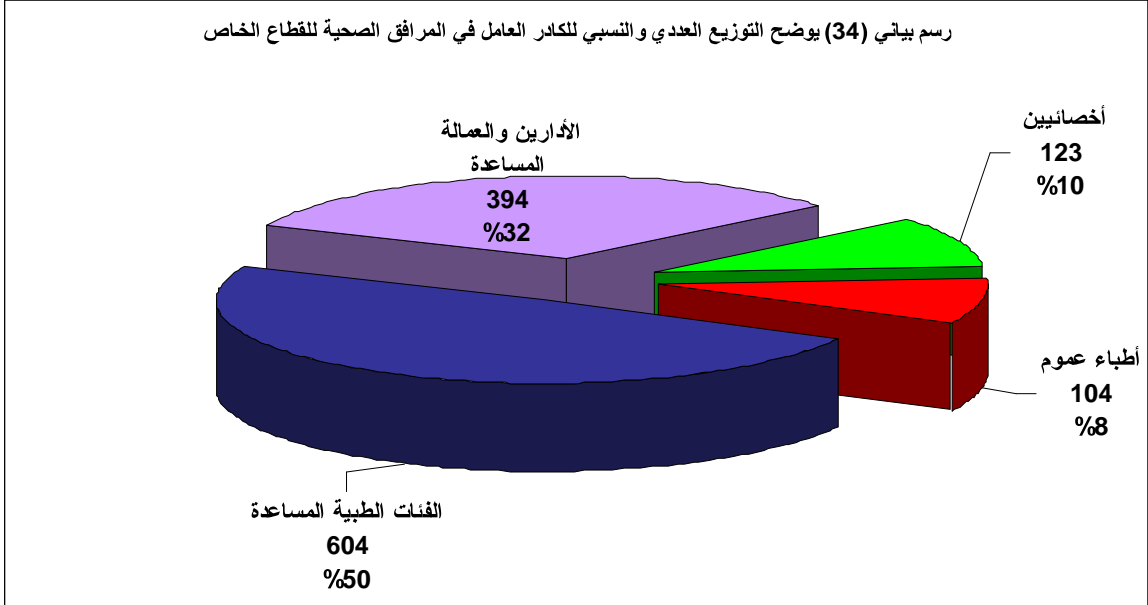

جدول رقم: (35) التوزيع العددي والنسبي للمرافق الصحية العاملة والعاملات جزئياً في القطاع العام بحسب فئات القوة العاملة ونوع المرفق والنوع

الإجمالي العام		مراكز أخرى متخصصة		وحدة صحية		مركز أمومة وطفولة		مركز صحي		مستشفى		فئات القوى العاملة
إناث	ذكور	إناث	ذكور	إناث	ذكور	إناث	ذكور	إناث	ذكور	إناث	ذكور	
14	85	0	3	0	0	0	2	2	5	12	75	أخصائيين
33	328	0	3	0	7	2	7	4	83	27	228	أطباء عموم
20	26	0	0	0	0	1	3	0	3	19	20	أطباء أسنان
10	125	0	1	1	54	0	2	5	42	4	26	مساعد طبي
14	59	0	0	1	3	1	4	1	6	11	46	صيدلي بكالوريوس
4	72	0	2	1	5	0	1	2	27	1	37	فني صيدلي
38	78	4	7	2	2	0	5	4	11	28	53	مخبري بكالوريوس
30	126	3	3	0	7	3	4	6	50	18	62	فني مخبري
0	3	0	0	0	1	0	0	0	1	0	1	أشعة بكالوريوس
4	62	2	2	0	0	0	2	0	15	2	43	فني أشعة
2	32	0	0	0	0	0	0	0	3	2	29	فني تخدير
0	5	0	0	0	0	0	0	0	0	0	5	فني علاج طبيعي
335	461	10	1	26	92	7	7	37	105	255	256	ممرض/ممرضة مؤهل
41	42	0	0	4	21	7	0	8	10	22	11	ممرض بالخبرة
216	0	0	0	59	0	9	0	107	0	41	0	قابلة مجتمع
10	0	0	0	3	0	0	0	2	0	5	0	ممرضة قابلة
54	0	0	0	11	0	5	0	22	0	16	0	قابلة دبلوم
2	0	0	0	1	0	0	0	1	0	0	0	مشرفة قبالة
103	67	0	0	35	33	6	5	47	26	15	3	مرشد/مرشدة
0	17	0	1	0	4	0	0	0	10	0	2	صحة عامة
8	76	0	0	0	1	0	2	5	8	3	65	فنيين/مساعدين
43	339	3	14	3	35	0	15	14	64	23	211	إداريين
162	270	1	3	6	21	7	2	34	74	114	170	عمالة مساعدة
10	25	2	5	4	9	0	0	4	7	0	4	أخرى
1153	2298	25	45	157	295	48	61	305	550	618	1347	الإجمالي العام

الجدول رقم (35): في هذا الجدول والذي يتضمن القوى العاملة في المرافق الصحية للقطاع العام بحسب التخصص نجد أن المستشفيات تشكل أعلى نسبة وقدرها 57% منها نسبة 69% من الذكور تليها المراكز الصحية بنسبة 25% منها نسبة 64% من الذكور ثم الوحدات الصحية بنسبة 13% منها نسبة 65% من الذكور وكذا مركز الامومة والطفولة بنسبة 3% منها نسبة 56% من الذكور وتأتي المراكز المتخصصة في المركز الأخير بنسبة 2% منها نسبة 64% من الذكور. وإذا ما تطرقنا إلى القوى العاملة بحسب تخصصها وتوزيعاتها على المرافق الصحية بحسب نوعها فإننا نجد أن أعلى نسبة من القوى العاملة في

المستشفيات والبالغه 26% تمثل القوى العاملة في مجال التمريض تليها نسبة 14% للعمالة المساعدة ثم نسبة 13% لأطباء العموم بينما الأخصائيين مثلوا مانسبته 3% ونقل النسبه لتصل أديها في العاملون في المجال مشرفة القبالة بنسبة 0% أما بالنسبه للقوى العاملة في المراكز الصحية فإن أعلى نسبة والتي تمثل 17% تعود للعاملون في مجال التمريض تليها نسبة 13% لكل من العمالة المساعدة وقابلات المجتمع ثم 10% لأطباء العموم وتصل النسبه أديها حتى تصل الي 0% في مجال فني علاج طبيعي وتكاد تكون النسبه متقاربة بالنسبه لبقية المرافق حيث تشترك كافة المرافق بأنواعها بنسبه عاليه من العمالة في التخصصات الأقل أهميه ونقل هذه النسبه حتى تتلاشى في التخصصات الأكثر أهميه.

رسم بياني (35) يوضح التوزيع النسبي للكادر في المرافق الصحية للقطاع العام

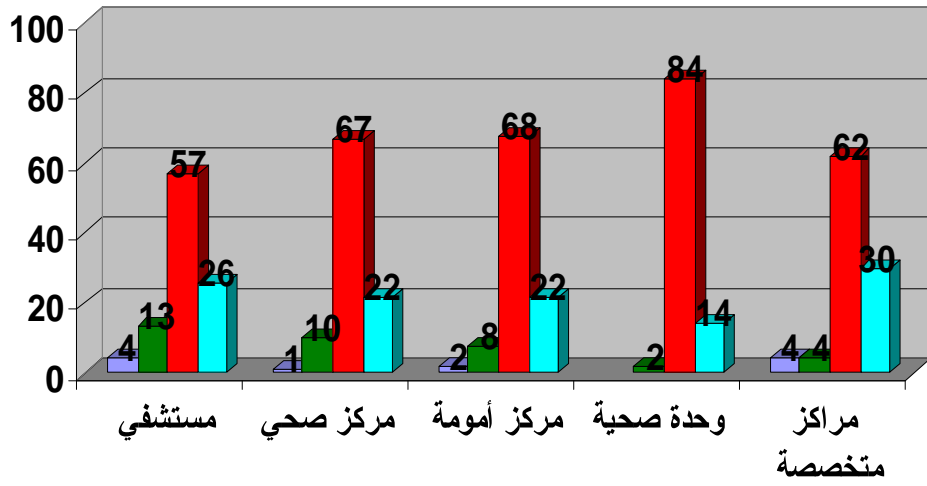

جدول رقم: (36) التوزيع العددي والنسبي للمرافق الصحية العاملة والعاملة جزئياً في القطاع العام بحسب النوع وتوفر أي صنف من أصناف الأدوية

توفر أي صنف من أصناف الأدوية في القطاع العام			نوع المرفق	
الإجمالي	غير متوفر	متوفر	العدد	النسبة
22	4	18	العدد	النسبة
100	18.2	81.8	العدد	النسبة
96	41	55	العدد	النسبة
100	42.7	57.3	العدد	النسبة
5	0	5	العدد	النسبة
100	0	100	العدد	النسبة
145	72	73	العدد	النسبة
100	49.7	50.3	العدد	النسبة
2	1	1	العدد	النسبة
100	50	50	العدد	النسبة
270	118	152	العدد	النسبة
100	43.7	56.3	العدد	النسبة

الجدول رقم(36): يوضح الجدول مدى توفر الادوية بحسب الصنف في المرافق الصحية الحكوميه حيث تظهر الارقام ان نسبة المرافق التي يتوفر لديها ادوية تصل الى 56% وتمثل مركز الامومه والمستشفيات النسبه الاعلى بواقع 100% و 82% علي التوالي من اجمالي عددها يليها المراكز الصحية بنسبه 57% من اجمالها وتاتي الوحدات الصحية والمراكز المنخفضة في المرتبه الاخير وبنسبه 50% لكل منهما من اجمالها. أما بالنسبه للمرافق التي لا يتوفر لديها ادوية فتشكل نسبته 44% من اجمالي المرافق.

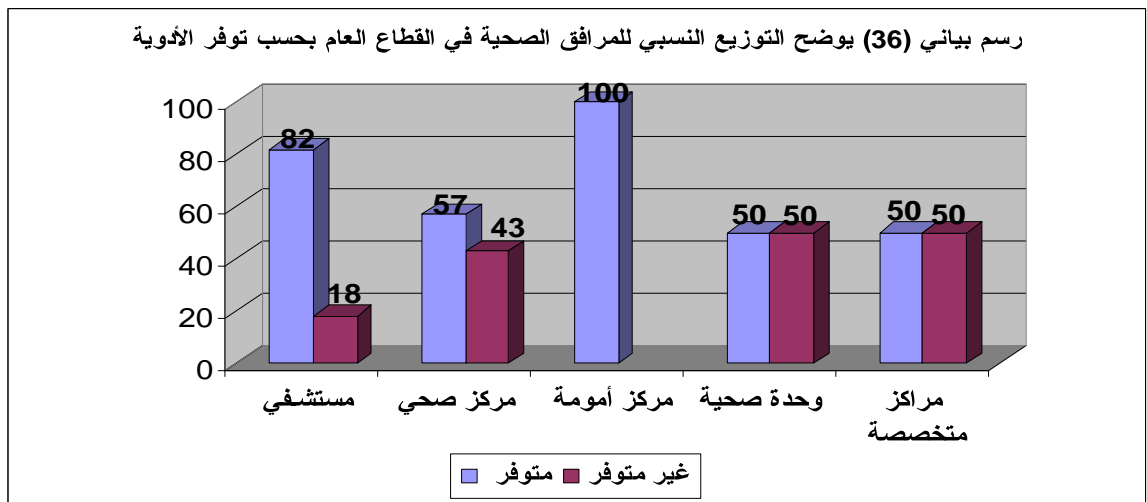

جدول رقم: (37) التوزيع العددي والنسبي للمرافق الصحية العاملة والعاملة جزئياً في القطاع العام والتي تتوفر فيها أدوية بحسب النوع ومصدر الأدوية

مصدر الأدوية في القطاع العام						نوع المرفق	
الإجمالي العام	أخرى	خاص	الوزارة	المديرية	المحافظة	العدد	النسبة
18	0	0	3	10	5	مستشفى	العدد
100	0	0	16.7	55.6	27.8	النسبة	
55	1	5	1	46	2	مركز صحي	العدد
100	1.8	9.1	1.8	83.6	3.6	النسبة	
5	1	0	1	2	1	مركز أمومة وطفولة	العدد
100	20	0	20	40	20	النسبة	
73	1	6	0	64	2	وحدة صحية	العدد
100	1.4	8.2	0	87.7	2.7	النسبة	
1	0	0	0	0	1	مراكز أخرى متخصصة	العدد
100	0	0	0	0	100	النسبة	
152	3	11	5	122	11	الإجمالي	العدد
100	2.0	7.2	3.3	80.3	7.2	النسبة	

الجدول رقم(37): كما يوضح الجدول رقم (36) مدى توفر الأدوية لدى المرافق فإن هذا الجدول يوضح مصدر الادوية التي تعتمد عليها المرافق في توفير ما تحتاجه من أدوية حيث نلاحظ ان اعلى نسبة من المرافق مصدر أدويتها من المديرية بواقع 80% تليها المحافظة ومصدر خاص بنسبه 7% لكل منهما أما باقي النسبه فإن مصدر الادوية يأتي من الوزارة مباشرة وكذا مصدر أخرى وإذا ما تطرقنا الى مصادر الادوية لكل نوع من المرافق التي تتضوي تحت القطاع العام فإن المستشفيات يتم تمويلها بنسبة 56% من المديرية ونسبة 28% من المحافظة وباقي النسبه من الوزارة والمراكز الصحية يتم تمويلها بنسبه 4% من المحافظة، 84% من المديرية اما باقي النسبه فتتوزع بين الوزارة وخاص ومصادر أخرى اما بالنسبه لمراكز الامومه والطفوله فإن تمويل الأدوية من المديرية بنسبة 40% ونسبة 20% من كل من المحافظة والوزارة وأخرى أما الوحدات الصحية فإن ما نسبته 3% يأتي من المحافظة، 88% من المديرية اما باقي النسبه من مصادر خاص وأخرى وبالنسبة للمراكز المتخصصة فإن مصادر الأدوية فيها تأتي من المحافظة بنسبة 100%.

جدول رقم: (38) التوزيع العددي والنسبي للمرافق الصحية العاملة والعاملة جزئياً في القطاع العام والتي تتوفر فيها أدوية بحسب النوع ودورية توصيل الأدوية إلى المرفق العام

دورية توصيل الأدوية إلى المرفق في القطاع العام						نوع المرفق	
الإجمالي العام	بصورة غير منتظمة	سنوياً	كل ستة أشهر	كل ثلاثة أشهر	شهرياً		
18	9	1	2	4	2	العدد	مستشفى
100	50	5.6	11.1	22.2	11.1	النسبة	
55	41	1	4	9	0	العدد	مركز صحي
100	74.5	1.8	7.3	16.4	0	النسبة	
5	3	0	0	0	2	العدد	مركز أمومة وطفولة
100	60	0	0	0	40	النسبة	
73	57	0	2	10	4	العدد	وحدة صحية
100	78.1	0	2.7	13.7	5.5	النسبة	
1	0	0	0	1	0	العدد	مراكز أخرى متخصصة
100	0	0	0	100	0	النسبة	
152	110	2	8	24	8	العدد	الإجمالي
100	72.4	1.3	5.3	15.8	5.3	النسبة	

الجدول رقم(38): هذا الجدول يختص بدورية وصول الادويه الى المرافق حيث ان ما نسبته من المرافق 72% تصل اليها الادويه بصورة غير منتظمة، 16% تصل اليها كل ثلاثة أشهر، 5% لكل من شهرياً وكل ستة أشهر وإذا ما تطرقنا إلى الدورية بحسب نوع المرافق ابتداءً من المستشفيات نجد إن ما نسبته 50% تصل إليها الأدوية بصورة غير منتظمة، 22% كل ثلاثة أشهر وباقي النسبة تتوزع بين شهرياً وكل ستة أشهر وسنوياً وبالنسبة للمراكز الصحية فإن ما نسبته 75% يصل إليها بصورة غير منتظمة، 16% تصل إليها كل ثلاثة أشهر أما باقي النسبة تكون لكل من كل ستة أشهر وسنوياً وفيما يخص مراكز الأمومة والطفولة فإن الأدوية تصل إليه بصورة غير منتظمة بنسبة 60% وباقي النسبة 40% شهرياً أما الوحدات الصحية فمعظم النسبة والبالغة 78% تصل إليها بصورة غير منتظمة تليها كل ثلاثة أشهر بنسبة 14% أما باقي النسبة فتصل إليها شهرياً وكل ستة أشهر. وبشكل عام يتضح أن دورية توصيل الأدوية للمرافق الصحية ليست بصورة منتظمة ولا تلبى الاحتياج للأدوية الأساسية والضرورية للمرافق الصحية.

جدول رقم: (39) التوزيع العددي والنسبي للمرافق الصحية العاملة والعاملة جزئياً في القطاع العام بحسب النوع ومدى المعرفة بالمخصصات المالية

المعرفة بالمخصصات المالية في القطاع العام			نوع المرفق	
الإجمالي	غير معروفة	معروفة	العدد	النسبة
22	2	20	العدد	مستشفى
100	9.1	90.9	النسبة	
96	9	87	العدد	مركز صحي
100	9.4	90.6	النسبة	
5	0	5	العدد	مركز أمومة وطفولة
100	0	100	النسبة	
145	64	81	العدد	وحدة صحية
100	44.1	55.9	النسبة	
2	0	2	العدد	مراكز أخرى متخصصة
100	0	100	النسبة	
270	75	195	العدد	الإجمالي
100	27.8	72.2	النسبة	

الجدول رقم(39): هذا الجدول يتناول المرافق الصحية في القطاع الحكومي بحسب نوعها والمعرفة من عدمها بالمخصصات المالية المعتمدة لها حيث يوضح الجدول بأن نسبة 72% من المرافق لديها المعرفة بالمخصصات المالية المعتمدة لها بينما باقي النسبة من المرافق والتي تمثل 28% ليس لها أي معرفة بمخصصاتها المالية وإذا ما تم استعراض هذه المعرفة بحسب نوع المرفق نجد أن جميع مراكز الأمومة والطفولة والمراكز المتخصصة على معرفة ودراية بمخصصاتها المالية بنسبة 100% وأن المستشفيات والمراكز الصحية فأن نسبة معرفتهم تمثل 91% أما بالنسبة للوحدات الصحية فتقع ضمن النسبة 56%. وبشكل عام فإن ما جاء به الجدول من أرقام لا يساعد عدد من المرافق الصحية وخصوصاً المراكز الصحية والوحدات على وضع الخطط الواقعية لتشغيل مرافقها بحسب ما يتوفر لها من دعم مادي وغيره.

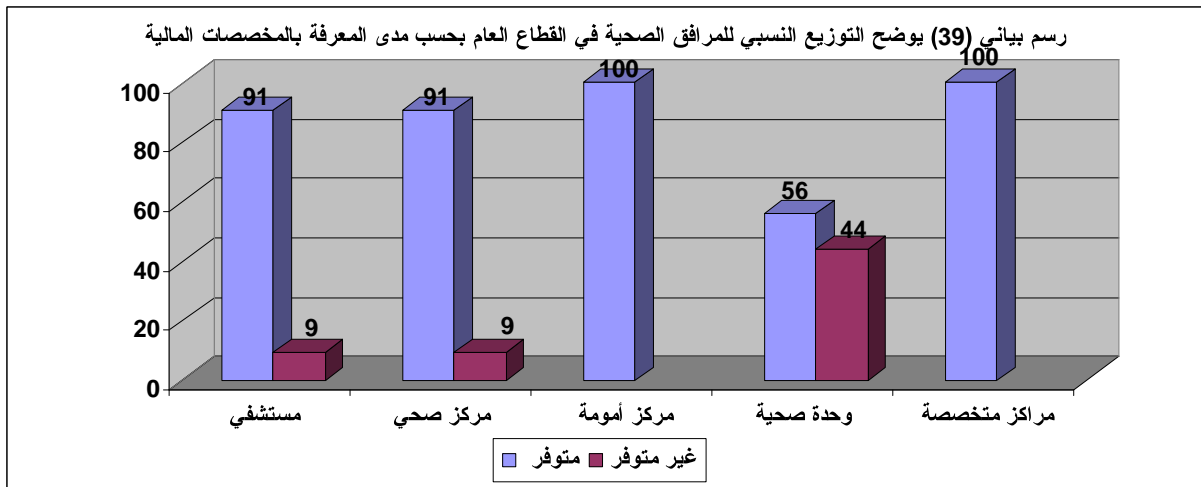

جدول رقم: (40) التوزيع العددي والنسبي للمرافق الصحية العاملة والعاملة جزئياً في القطاع العام بحسب النوع ومدى إستلام مخصصات نفقات التشغيل العام الماضي

هل تم استلام مخصصات نفقات التشغيل العام الماضي			نوع المرفق	
الإجمالي	لا	نعم	العدد	النسبة
22	3	19	العدد	النسبة
100	13.6	86.4	العدد	النسبة
96	9	87	العدد	النسبة
100	9.4	90.6	العدد	النسبة
5	0	5	العدد	النسبة
100	0	100	العدد	النسبة
145	73	72	العدد	النسبة
100	50.3	49.7	العدد	النسبة
2	0	2	العدد	النسبة
100	0	100	العدد	النسبة
270	85	185	العدد	النسبة
100	31.5	68.5	العدد	النسبة

الجدول رقم(40): هذا الجدول يحتوي على ارقام خاصه بالمرافق التي استلمت مخصصاتها من نفقات التشغيل للعام الماضي 2005م بحسب نوع المرفق حيث تاتي مركز الامومه والطفوله والمراكز المتخصصة في استلام مخصصات التشغيل للعام الماضي وبنسبة 100% تليها المراكز الصحيه وبنسبة 91% ثم المستشفيات بنسبة 86% وتأتي أخيراً الوحدات الصحيه بنسبة 50%.

وبشكل عام نجد ان المرافق التي استلمت مخصصات التشغيل للعام الماضي تشكل نسبة 69% اي ان هناك ما نسبته 31% من المرافق لم تستلم مخصصات التشغيل فيها مما يعكس مستوى التدني في تقديم الخدمه لهذه المرافق مما يتطلب الحرص والمتابعه من قبل المعنيين في توفير مخصصات تشغيل المرافق في بداية كل عام وليس في العام التالي كما هو حاصل لدى هذه المرافق التي لم تستلم مخصصات التشغيل لعام 2005م.

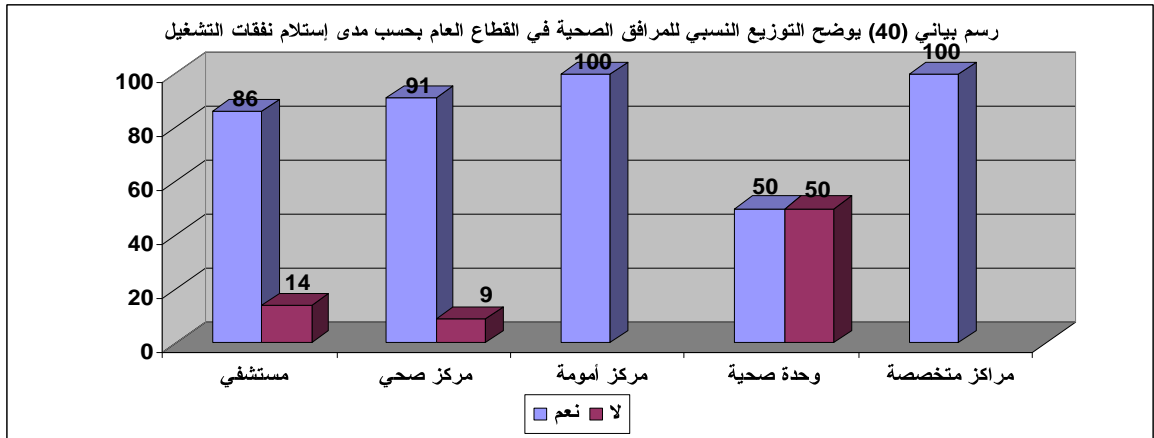

جدول رقم: (41) التوزيع العددي والنسبي للمرافق الصحية العاملة والعاملة جزئياً في القطاع العام بحسب النوع ودورية تسليم مخصصات نفقات التشغيل

دورية تسليم مخصصات نفقات التشغيل في القطاع العام			نوع المرفق	
الإجمالي	بصورة غير منتظمة	بصورة منتظمة		
19	2	17	العدد	مستشفى
100	10.5	89.5	النسبة	
87	12	75	العدد	مركز صحي
100	13.8	86.2	النسبة	
5	0	5	العدد	مركز أمومة وطفولة
100	0.0	100.0	النسبة	
72	22	50	العدد	وحدة صحية
100	30.6	69.4	النسبة	
2	0	2	العدد	مراكز أخرى متخصصة
100	0.0	100.0	النسبة	
185	36	149	العدد	الإجمالي
100	19.5	80.5	النسبة	

الجدول رقم(41): هذا الجدول يختص بدورته تسليم مخصصات نفقات تشغيل المرافق الصحية من عدمها والتي فقط تنضوي تحت القطاع العام حيث يوضح الجدول أن نسبة المرافق التي تسلم لها مخصصات التشغيل بشكل دوري تصل إلى 81% أما إذا ما تطرقنا على مستوى كل نوع من المرافق فإننا نلاحظ بأن أعلى نسبة من المرافق التي تسلم لها مخصصات التشغيل هو مركز الأمومة والطفولة والمراكز المتخصصة بواقع 100% تليها المستشفيات بنسبة 90% ثم المراكز الصحية بنسبة 86% والوحدات الصحية بنسبة 69%.

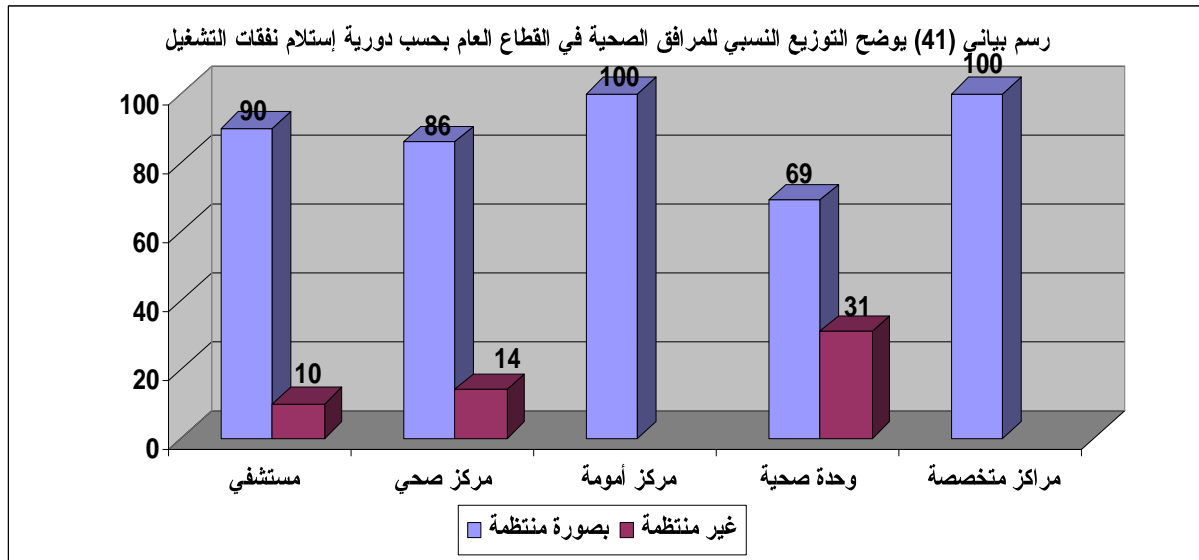

جدول رقم: (42) التوزيع العددي والنسبي للمرافق الصحية العاملة والعاملة جزئياً في القطاع العام بحسب النوع ومدى توفر دعم في ميزانية التشغيل من قبل المانحين

دعم في ميزانية التشغيل من قبل المانحين			نوع المرفق	
الإجمالي	لا	نعم	العدد	النسبة
22	22	0	العدد	مستشفى
100	100	0	النسبة	
96	95	1	العدد	مركز صحي
100	99.0	1.0	النسبة	
5	5	0	العدد	مركز أمومة وطفولة
100	100	0	النسبة	
145	145	0	العدد	وحدة صحية
100	100	0	النسبة	
2	1	1	العدد	مراكز أخرى متخصصة
100	50	50	النسبة	
270	268	2	العدد	الإجمالي
100	99.3	0.7	النسبة	

الجدول رقم(42): في هذا الجدول والذي يوضح بالارقام الدعم المقدم لميزانية تشغيل المرافق من قبل المانحين حيث نجد ان مركز صحي واحد يتلقى دعم في ميزانية التشغيل من قبل جهات مانحة وكذا مركز واحد من المراكز المتخصصة بينما معظم المرافق بانواعها المختلفة لاتتلقى اي دعم من قبل أي جهة مانحة غير ما تقدمه الحكومه فقط.

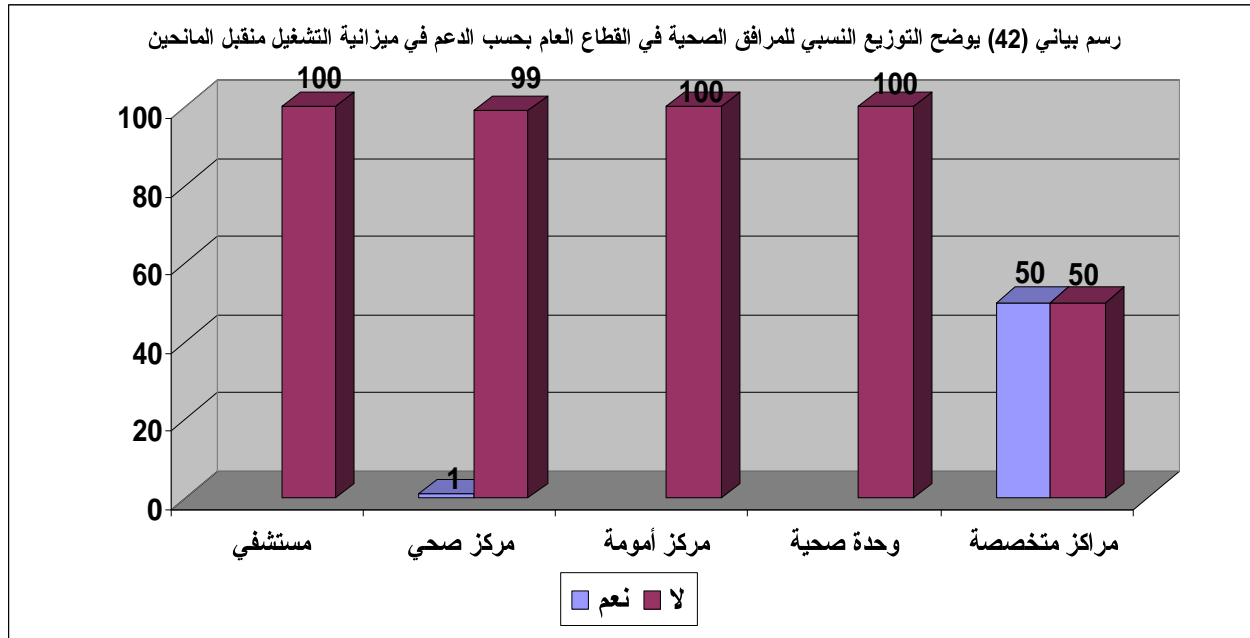

جدول رقم: (43) التوزيع العددي والنسبي للمرافق الصحية العاملة والعاملة جزئياً في القطاع العام بحسب النوع ونظام الإعفاء لغير القادرين

نظام الإعفاء لغير القادرين في القطاع العام			نوع المرفق	
الإجمالي	لا يوجد	يوجد	العدد	النسبة
22	3	19	العدد	النسبة
100	13.6	86.4	العدد	النسبة
96	36	60	العدد	النسبة
100	37.5	62.5	العدد	النسبة
5	1	4	العدد	النسبة
100	20	80	العدد	النسبة
145	39	106	العدد	النسبة
100	26.9	73.1	العدد	النسبة
2	0	2	العدد	النسبة
100	0	100	العدد	النسبة
270	79	191	العدد	النسبة
100	29.3	70.7	العدد	النسبة

الجدول رقم(43): هذا الجدول يختص بوجود نظام الإعفاء لغير القادرين من عدمه لدى المرافق الصحية في القطاع العام حيث توضح أرقام الجدول أن نسبة المرافق التي يوجد لديها نظام الإعفاء 71% إما إذا ما تطرقنا على مستوى كل نوع من المرافق فإننا نلاحظ بأن أعلى نسبة من المرافق التي يوجد لديها نظام الإعفاء المراكز المتخصصة وبواقع 100% تليها المستشفيات بنسبه 86% ومراكز الأمومة والطفولة بنسبة 80% ثم الوحدات الصحية بنسبه 73% وأخيرا المراكز الصحية والتي تمثل أنسبه فيها 63%.

وبشكل عام فإننا نلاحظ أن معظم المرافق الصحية الحكومية يوجد لديها نظام الإعفاء لغير القادرين من المواطنين.

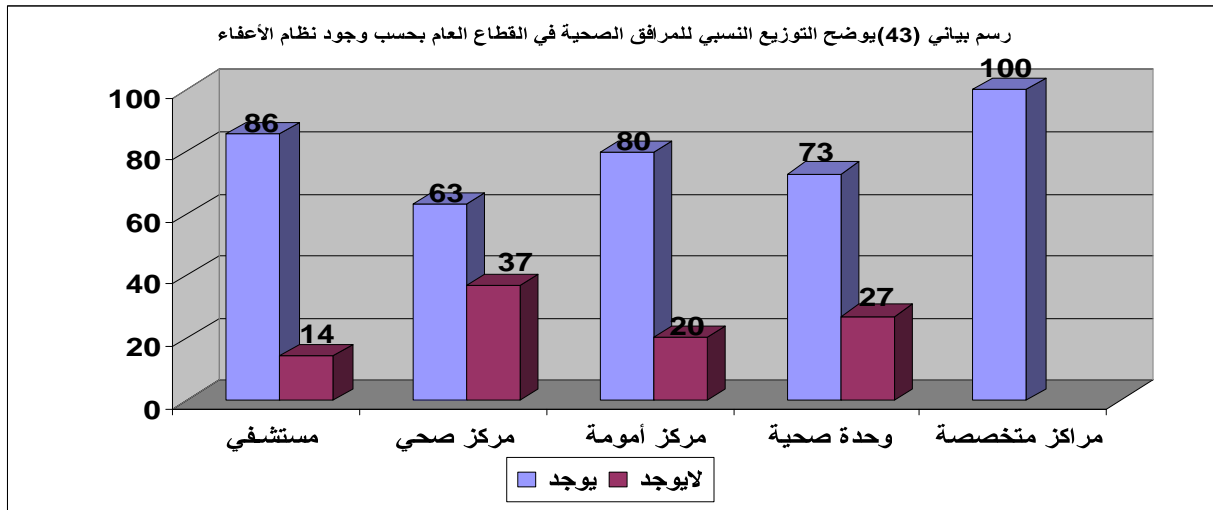

جدول رقم: (44) التوزيع العددي والنسبي للمرافق الصحية العاملة والعاملة جزئياً في القطاع العام بحسب نوع المرفق ونوع نظام الإعفاءات لغير القادرين

نظام الإعفاء لغير القادرين في القطاع العام				نوع المرفق	
الإجمالي	تقديم خدمة عينية	تخفيض في قيمة الخدمة	الخدمة مجانية كاملة		
19	1	11	7	العدد	مستشفى
100	5.3	57.9	36.8	النسبة	
60	4	34	22	العدد	مركز صحي
100	6.7	56.7	36.7	النسبة	
4	0	2	2	العدد	مركز أمومة وطفولة
100	0	50	50	النسبة	
106	5	51	50	العدد	وحدة صحية
100	4.7	48.1	47.2	النسبة	
2	0	0	2	العدد	مراكز أخرى متخصصة
100	0	0	100	النسبة	
191	10	98	83	العدد	الإجمالي
100	5.2	51.3	43.5	النسبة	

الجدول رقم(44): في الجدول السابق تم التطرق إلى المرافق الصحية في القطاع العام التي يوجد لديها من عدمه نظام الإعفاء لغير القادرين وهذا الجدول يتطرق إلى نوع نظام الإعفاء لدى هذه المرافق وبحسب ما جاء به هذا الجدول من أرقام نجد أن ما نسبته 51% من المرافق لديها نظام إعفاء للخدمة المقدمه تخفيض في قيمة الخدمة بينما نسبة 44% تقدم الخدمة مجانية كاملة بينما النسبة المتبقية 5% تخص المرافق التي تقدم خدمة عينية.

وإذا ما تطرقنا إلى هذا النظام على مستوى كل نوع من المرافق ابتداء بالمستشفيات فإننا نلاحظ أن ما نسبته 58% من المستشفيات تقدم تخفيض في قيمة الخدمة، 37% تقدم الخدمة مجاناً بينما باقي النسبة الـ 5% تقدم خدمه عينية أما بالنسبة للمراكز الصحية فإن نظام تقديم الخدمة فيها يقارب من حيث النسبة نظام تقديم الخدمة في المستشفيات فتقدم تخفيض في قيمة الخدمة بنسبة 57% و37% تقدم الخدمة مجاناً بينما باقي النسبة الـ 7% تقدم خدمه عينية أما بالنسبة للوحدات الصحية فإن نسبة 48% منها تقدم تخفيض في قيمة الخدمة و47% تقدم الخدمة مجاناً وباقي النسبة والتي تمثل 5% فتطبق نظام تقديم الخدمة العينية أما مراكز الأمومه والطفوله والتي تقدم الخدمة بنظام التخفيض في قيمة الخدمة والخدمة مجاناً بنسبة 50% لكل منهما وتبقى المراكز المتخصصة والتي تقدم الخدمة مجاناً بنسبة 100%.

رسم بياني (44) يوضح التوزيع النسبي للمرافق الصحية في القطاع العام بحسب نوع نظام الأعباء

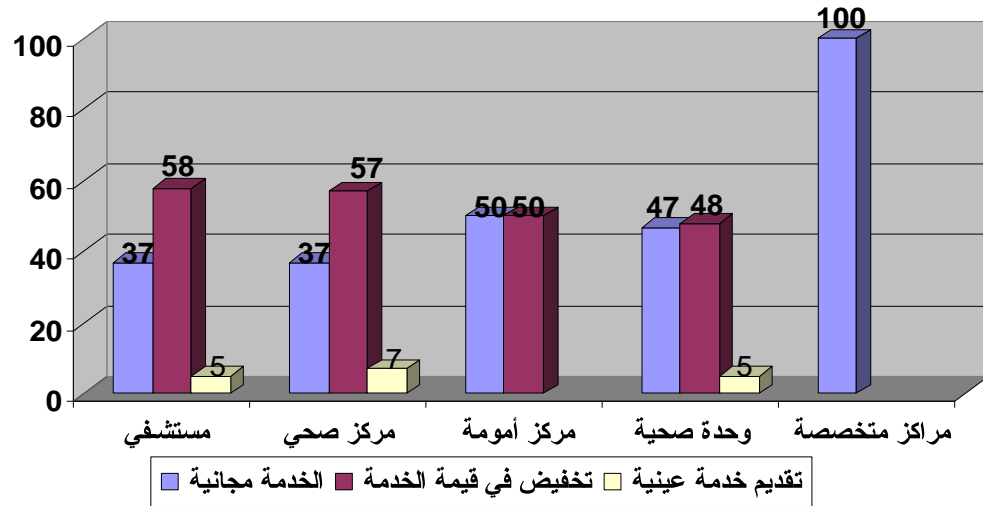

جدول رقم: (45) التوزيع العددي والنسبي للمرافق الصحية في القطاعين العام والخاص بحسب الحالة التشغيلية ونتيجة المقابلة

نتيجة المقابلة								الحالة التشغيلية للمرفق	
القطاع الخاص				القطاع العام					
الإجمالي	أخرى	أستوفيت جزئي	أستوفيت	الإجمالي	أخرى	أستوفيت جزئي	أستوفيت		
38	0	1	37	262	0	2	260	العدد	يعمل
100	0	2.6	97.4	100	0	0.8	99.2	النسبة	
0	0	0	0	8	0	0	8	العدد	يعمل جزئياً
0	0	0	0	100	0	0	100	النسبة	
0	0	0	0	0	0	0	0	العدد	مغلق نهائي
0	0	0	0	0	0	0	0	النسبة	
2	2	0	0	12	11	1	0	العدد	مغلق مؤقت
100	100	0	0	100	91.7	8.3	0	النسبة	
0	0	0	0	21	20	1	0	العدد	تحت الإنشاء
0	0	0	0	100	95.2	4.8	0	النسبة	
2	1	1	0	19	18	0	1	العدد	لم يتم تشغيله
100	50	50	0	100	94.7	0.0	5.3	النسبة	
42	3	2	37	322	49	4	269	العدد	الإجمالي
100	7.1	4.8	88.1	100	15.2	1.2	83.5	النسبة	

الجدول رقم (45): هذا الجدول يقتصر على توضيح نتيجة المقابلة للمرافق الصحية على مستوى القطاعين العام والخاص حيث توضح نتيجة المقابلة أن القطاع العام مثل ما نسبته 88% من هذه المرافق بحيث أوضحت النتيجة أيضاً بأن نسبة المرافق التي تم استيفاء كافة المعلومات فيها بحسب ما جاء في استمارة الحصر تشكل ما نسبته 84% على مستوى القطاعين شكلت نسبة القطاع العام منها 88% بينما باقي النسبة والتي تصل إلى 12% شكلت نسبة مرافق القطاع الخاص أما نسبة المرافق التي تم الاستيفائها بشكل جزئي فلا تشكل النسبة سوى 2% وتدرج تحتها المرافق المغلقة مؤقتاً والتي لم يتم تشغيلها. ولا توجد مرافق مغلقة بشكل نهائي أما بالنسبة للحالة أخرى والتي تدرج ضمنها المرافق المغلقة مؤقتاً وتحت الإنشاء والتي لم يتم تشغيلها فتشكل ما نسبته 13%.

جدول رقم: (46) التوزيع العددي والنسبي للمرافق الصحية في القطاعين العام والخاص بحسب النوع ومدى ورود المرفق ضمن الإطار

وجود المرفق ضمن الإطار			نوع المرفق	
الإجمالي	غير موجود	موجود	العدد	النسبة
40	7	33	العدد	النسبة
100	17.5	82.5	مستشفى	
131	15	116	العدد	النسبة
100	11.5	88.5	مركز صحي	
5	0	5	العدد	النسبة
100	0	100	مركز أمومة وطفولة	
186	28	158	العدد	النسبة
100	15.1	84.9	وحدة صحية	
2	0	2	العدد	النسبة
100	0	100	مراكز أخرى متخصصة	
364	50	314	العدد	النسبة
100	13.7	86.3	الإجمالي	

الجدول رقم(46): يوضح هذا الجدول بان ما نسبته من المرافق سواء في القطاع العام أو الخاص 86% يتضمنها الإطار الذي تم الحصر بموجبه وتبقى نسبة 14% من المرافق التي لم يكن يشملها الإطار حيث بلغت نسبة المستشفيات التي شملها الإطار من إجمالي عددها 83% والمراكز الصحية/ المستوصفات 89% والوحدات الصحية 85% أما بالنسبة للمرافق الصحية التي لم يشملها الإطار فان أعلى نسبة مثلتها المستشفيات بواقع 18% من إجمالي عددها تليها الوحدات الصحية بواقع 15% وأخيرا المراكز الصحية / المستوصفات بواقع 12%.

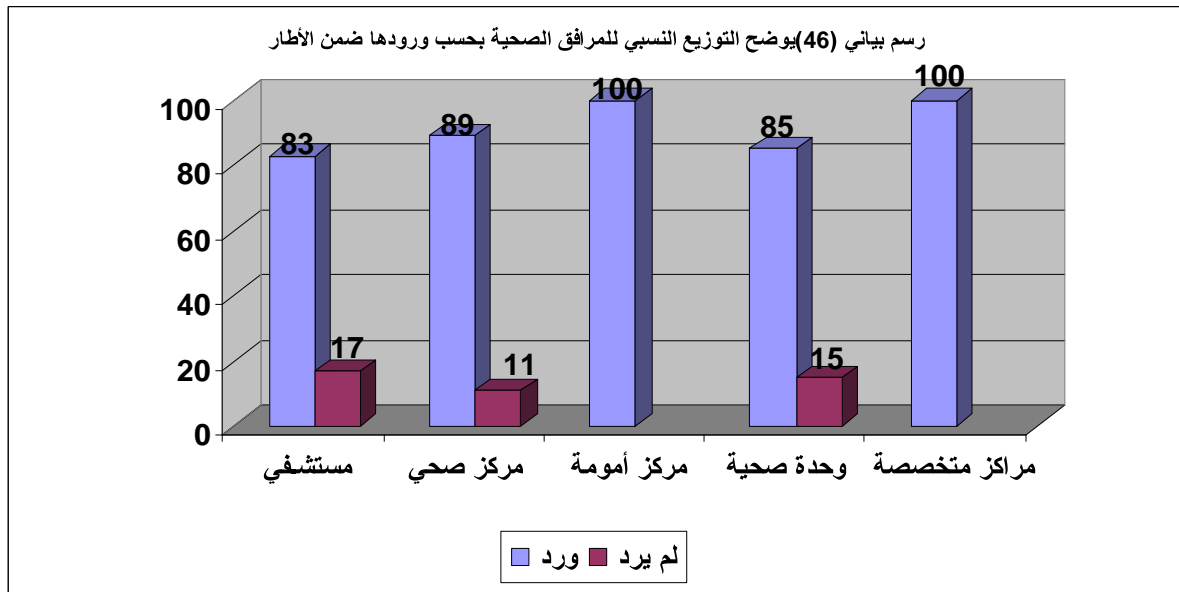

جدول رقم: (47) التوزيع العددي والنسبي للمرافق الصحية في القطاعين العام والخاص بحسب النوع ومدى وجود سور حول المرفق

وجود سور حول المرفق							نوع المرفق	
الإجمالي العام	القطاع الخاص			القطاع العام				
	الإجمالي	غير موجود	موجود	الإجمالي	غير موجود	موجود		
40	17	16	1	23	5	18	العدد	مستشفى
	100	94.1	5.9	100	21.7	78.3	النسبة	
131	25	20	5	106	55	51	العدد	مركز صحي
	100	80	20	100	51.9	48.1	النسبة	
5	*	*	*	5	3	2	العدد	مركز أمومة وطفولة
	*	*	*	100	60	40	النسبة	
186	*	*	*	186	134	52	العدد	وحدة صحية
	*	*	*	100	72.0	28.0	النسبة	
2	*	*	*	2	0	2	العدد	مراكز أخرى متخصصة
	*	*	*	100	0	100	النسبة	
364	42	36	6	322	197	125	العدد	الإجمالي
	100	85.7	14.3	100	61.2	38.8	النسبة	

لا ينطبق

الجدول رقم (47): يوضح هذا الجدول بان نسبة المرافق الصحية للقطاعين العام والخاص والتي يوجد لها أسور لاتصل الي 36% وتبقى النسبة الأعلى المتبقية من نصيب المرافق التي لا يوجد لها سور حيث لم تصل النسبة في مرافق القطاع العام سوى الى 39% من إجمال مرافقه. حيث شكلت المتشفيات في القطاع العام أعلى نسبة في وجود سور لها بلغت هذه النسبة على مستوى القطاع 78% وعلى مستوى القطاعين ما نسبته 48%. أما بالنسبة للمراكز الصحية فأن نسبتها على مستوى القطاع العام بلغت 48% وعلى مستوى القطاعين 43% أما الوحدات الصحية والتي جميعها تدخل ضمن القطاع العام فأن نسبة الوحدات التي لها سور من إجمالي عددها بلغت 28% فقط أي أن الغالبية منها والتي تشكل نسبة 72% لازالت بدون سور.

رسم بياني (147) يوضح التوزيع النسبي للمرافق الصحية للقطاع العام بحسب وجود سور حول المرفق

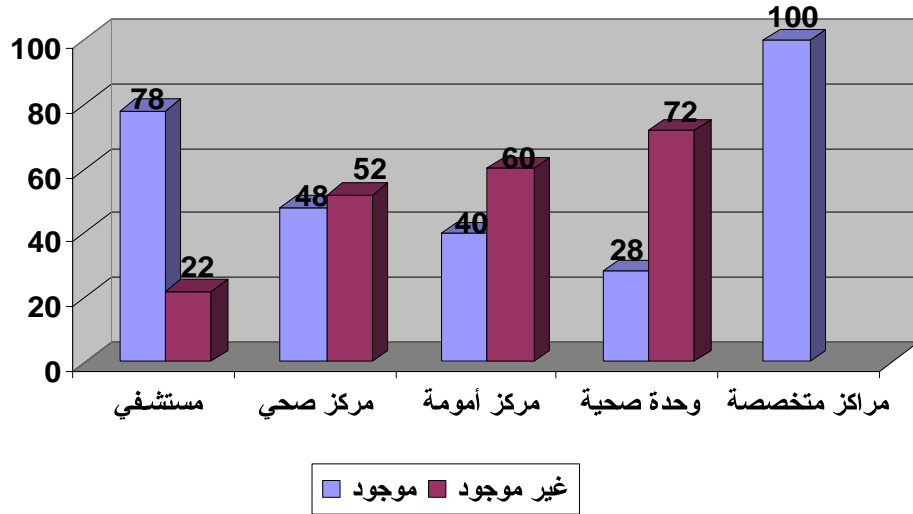

رسم بياني (147ب) يوضح التوزيع النسبي للمرافق الصحية للقطاع الخاص بحسب وجود سور حول المرفق

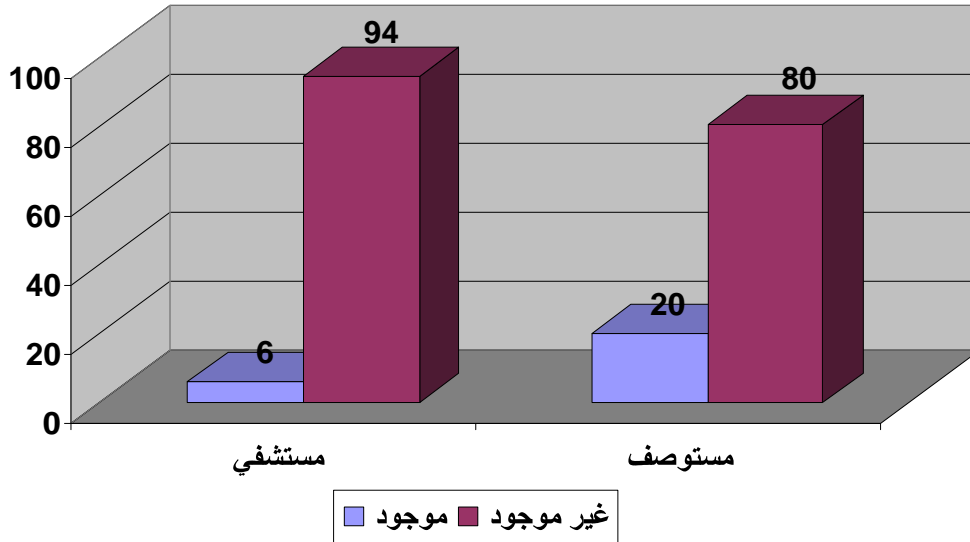

جدول رقم: (48) التوزيع العددي للمستشفيات العاملة والعاملة جزئياً في القطاع العام بحسب نوع وتوفر وكمية التجهيزات الطبية المتوفرة

الكمية	غير متوفر	متوفر	التجهيزات الطبية	الكمية	غير متوفر	متوفر	التجهيزات الطبية
			أدوات العمليات				أدوات الكشف
37	12	10	سرير عمليات	177	2	20	سرير فحص
34	12	10	جهاز تخدير	182	2	20	جهاز ضغط
21	10	12	طقم عمليات صغرى	173	2	20	سماعة
19	13	9	طقم عمليات كبرى	9	16	6	جهاز فحص العين والأذن
13	15	7	جهاز قطع وكي				أدوات الولادة
9	18	4	جهاز مراقبة المريض	39	6	16	سرير ولادة
3	19	3	جهاز الصدمات الكهربائية	22	11	11	طقم ولادة
22	16	6	لمبة إضاءة ثابت	73	9	13	أنبوبة أوكسجين
28	10	12	لمبة إضاءة متحركة	14	15	7	جهاز شفط الجنين
19	12	10	جهاز تعقيم غلي				المختبر
13	14	8	أوتوكلاف مركزي	66	3	19	ميكروسكوب
27	13	9	جهاز تعقيم جاف	24	8	14	جهاز تحليل كيميائي
			أدوات العناية المركزة	11	13	9	جهاز تعقيم
45	17	5	أسرة العناية المركزة	38	5	17	جهاز ترسيب
41	18	4	أكسجين ثابت	25	5	17	جهاز عد كريات الدم
1	21	1	جهاز إزالة الرجفان (الصدمة)				معدات الأجهزة التشخيصية
9	17	5	جهاز مراقبة المريض	23	5	17	جهاز أشعة ثابت
3	20	2	جهاز الإنعاش	6	16	6	جهاز أشعة متحرك
10	18	4	جهاز الشفط	12	14	8	جهاز موجات فوق صوتية
			معدات قسم الطوارئ	1	21	1	جهاز أشعة مقطعية
0	22	0	عربة طوارئ	3	20	2	جهاز موجات فوق صوتية للقلب
28	16	6	أوكسجين	13	13	9	جهاز تخطيط قلب
4	19	3	جهاز نيوبليزر	5	18	4	مناظير
1	21	1	جهاز مراقبة المريض	12	10	12	غرفة مظلمة
1	21	1	جهاز الإنعاش				معدات الأسنان
1	21	1	جهاز تنظيم القطرات	19	12	10	كرسي أسنان
1	21	1	جهاز إزالة الرجفان (الصدمة)	43	11	11	طقم معدات أسنان
11	14	8	جهاز الشفط	10	13	9	جهاز أشعة أسنان
			معدات أخرى	13	12	10	جهاز تعقيم
26	7	15	مولد كهرباء				معدات أقسام الرقود
2	20	2	مولد كهرباء طوارئ	1630	2	20	أسرة مع فرش
27	5	17	ثلاجة لقاح	49	14	8	أجهزة شفط السوائل
6	16	6	محرقة	49	11	11	عربة نقل المرضى
				113	12	10	أنابيب أوكسجين
				264	9	13	ترمومترا
				278	10	12	جهاز قياس الضغط
				161	10	12	سماعة طبية

الجدول رقم(48): في هذا الجدول والذي يوضح توزيع المستشفيات في القطاع العام ومدى توفر التجهيزات الطبية فيها والتي تصل الي (22) مستشفى العاملة والعاملة بشكل جزئي وبالرجوع الي الجدول رقم (8) والذي يظهر أن عدد المستشفيات العاملة (19) والعاملة بشكل جزئي (3) مما يتبين أن المستشفيات العاملة بشكل جزئي تفتقر لكل التجهيزات الطبية وهذا مايتضح من هذا الجدول. وإذا ماتطرقنا الي تجهيزات المستشفيات بحسب الأقسام نجد أن المستشفيات المتوفرة فيها أدوات الكشف تمثل مانسبته 91% من إجماليتها و73% تتوفر فيها أسرة ولادة و86% تتوفر فيها مختبرات و77% تتوفر فيها أشعة و91% تتوفر فيها أسرة رقود بواقع 82 سرير لكل مستشفى تقريباً أما أدوات العمليات فتتوفر بنسبة بسيطة لاتتجاوز 45% لكل من أسرة العمليات وأجهزة التخدير و18% لأجهزة مراقبة المريض وأما أدوات العناية المركزة فأن نسبة المستشفيات المتوفرة فيها لاتتجاوز 22% لكل من أسرة العناية المركزة وأجهزة المراقبة ولوحظ وجود مستشفيات بنسبة 9% تتوفر فيهما أجهزة إنعاش وأربع مستشفيات بنسبة 18% يتوفر فيهما كل من أوكسجين ثابت وأجهزة شفط السوائل. وكون المستشفيات تظم أقسام مختلفة من بينها الرعاية الصحية الأولية ومن أهم تجهيزاته ثلاجة اللقاح وفي هذا الجانب نجد أن نسبة المستشفيات التي تتوفر فيها ثلاجة لقاح لاتتعدى 77% ومن المفترض أن جميع مستشفيات القطاع العام تتوفر لديها ثلاجة لقاح لتأمين الجانب الوقائي. وإن من بين المستشفيات لوحظ أن ست منها بنسبة 27% لديها محارق طبية للتخلص من مخلفات العمل الطبية فيها بطريقة آمنة وسليمة.

جدول رقم: (49) التوزيع العددي للمراكز الصحية العاملة والعاملة جزئياً في القطاع العام بحسب نوع وتوفر وكمية التجهيزات الطبية المتوفرة

الكمية	غير متوفر	متوفر	التجهيزات الطبية	الكمية	غير متوفر	متوفر	التجهيزات الطبية		
			أدوات الكشف				أدوات الكشف		
6	8	4	سرير فحص	190	7	89	سرير فحص		
5	9	3	جهاز ضغط	241	6	90	جهاز ضغط		
5	9	3	سماعة	210	7	89	سماعة		
5	9	3	جهاز فحص العين والأذن	53	52	44	جهاز فحص العين والأذن		
			أدوات الولادة				أدوات الولادة		
1	11	1	جهاز قطع وكي				سرير ولادة		
0	12	0	جهاز مراقبة المريض	100	22	74	سرير ولادة		
0	12	0	جهاز الصدمات الكهربائية	61	48	47	طقم ولادة		
1	11	1	لمبة إضاءة ثابتة	73	41	55	أنبوبة أوكسجين		
5	9	3	لمبة إضاءة متحركة	15	81	15	جهاز شفت الجنين		
			المختبر				المختبر		
5	10	2	جهاز تعقيم غلي				ميكروسكوب		
2	10	2	أوتوكلاف مركزي	93	24	72	جهاز تحليل كيميائي		
1	11	1	جهاز تعقيم جاف	26	71	25	جهاز تعقيم		
			أدوات العناية المركزة	19	77	19	جهاز ترسيب		
0	9	0	أسرة العناية المركزة	66	37	59	جهاز عد كريات الدم		
0	9	0	أكسجين ثابت	63	39	57	معدات الأجهزة التشخيصية		
0	9	0	جهاز إزالة الرجفان (الصددمات)				جهاز أشعة ثابت		
0	9	0	جهاز مراقبة المريض	14	81	14	جهاز أشعة متحرك		
0	9	0	جهاز الإنعاش	12	83	12	جهاز موجات فوق صوتية		
0	9	0	جهاز الشفت	4	91	4	جهاز أشعة مقطعية		
			معدات قسم الطوارئ	0	95	0	جهاز موجات فوق صوتية للقلب		
0	9	0	عربة طوارئ	0	95	0	جهاز تخطيط قلب		
0	9	0	أوكسجين	6	89	6	مناظير		
0	9	0	جهاز نيوبليزر	0	95	0	غرفة مظلمة		
0	9	0	جهاز مراقبة المريض	21	75	20	معدات الأسنان		
0	9	0	جهاز الإنعاش				كرسي أسنان		
0	9	0	جهاز تنظيم القطرات	2	92	2	طقم معدات أسنان		
0	9	0	جهاز إزالة الرجفان (الصددمات)	1	93	1	جهاز أشعة أسنان		
0	9	0	جهاز الشفت	0	94	0	جهاز تعقيم		
			معدات أخرى	1	93	1	معدات أقسام الرقود		
57	43	53	مولد كهرباء				أسرة مع فرش		
0	96	0	مولد كهرباء طوارئ	363	43	53	أجهزة شفت السوائل		
102	4	92	ثلاجة لقاح	2	94	2	عربة نقل المرضى		
7	89	7	محرقة	15	84	12	أنابيب أوكسجين		
						24	81	15	ترمومترا
						39	80	16	جهاز قياس الضغط
						34	74	22	سماعة طبية
						25	75	21	

الجدول رقم(49): في هذا الجدول والذي يوضح توزيع المراكز الصحية في القطاع العام ومدى توفر التجهيزات الطبية فيها والتي تصل الي (96) مركز منها 4 تعمل بشكل جزئي بسبب عدم توفر تجهيزات طبية كافية فيها لذا تظهر في الجدول أن بعضها لا تتوفر فيها معظم التجهيزات الضرورية. ومن الجدول يتضح أن نسبة المراكز التي تتوفر فيها أدوات الكشف تمثل 94% من إجماليها و77% تتوفر فيها أسرة ولادة و75% تتوفر فيها مختبرات و15% تتوفر فيها أشعة و55% تتوفر فيها أسرة رقاد أما أدوات العمليات فتتوفر بنسبة ضئيلة جداً لا تتجاوز 4% لأسرة العمليات و3% لكل من أجهزة التخدير وأطقم العمليات الكبرى والصغرى ولا توجد فيها أجهزة مراقبة المريض وأما أدوات العناية المركزة والطوارئ فلا تنطبق علي المراكز الصحية فليست متوفرة فيها. أما القسم الخاص بالمعدات الأخرى والذي ينطبق علي جميع المرافق نجد أن جميع المراكز الصحية العاملة تتوفر فيها ثلاجة اللقاح بنسبة 96% عدى المراكز التي حالتها التشغيلية تعمل بشكل جزئي والتي تمثل المراكز التي لا تتوفر فيها ثلاجة لقاح وبنسبة 4% وأن نسبة 55% من المراكز تتوفر لديها مولدات كهربائية و8% لديها محارق طبية.

جدول رقم: (50) التوزيع العددي لمراكز الأمومة والطفولة العاملة والعاملة جزئياً في القطاع العام بحسب نوع وتوفر وكمية التجهيزات الطبية المتوفرة

الكمية	غير متوفر	متوفر	التجهيزات الطبية	الكمية	غير متوفر	متوفر	التجهيزات الطبية
			أدوات العمليات				أدوات الكشف
0	0	0	سرير عمليات	13	0	5	سرير فحص
0	0	0	جهاز تخدير	18	0	5	جهاز ضغط
0	0	0	طقم عمليات صغرى	14	0	5	سماعة
0	0	0	طقم عمليات كبرى	0	5	0	جهاز فحص العين والأذن
			أدوات الولادة				
0	0	0	جهاز مراقبة المريض	6	0	5	سرير ولادة
0	0	0	جهاز الصدمات الكهربائية	3	2	3	طقم ولادة
0	0	0	لمبة إضاءة ثابت	4	2	3	أنبوبة أوكسجين
0	0	0	لمبة إضاءة متحركة	0	5	0	جهاز شفط الجنين
			المختبر				
0	0	0	جهاز تعقيم غلي				
0	0	0	أوتوكلاف مركزي	9	1	4	ميكروسكوب
0	0	0	جهاز تعقيم جاف	4	1	4	جهاز تحليل كيميائي
			أدوات العناية المركزة	1	4	1	جهاز تعقيم
0	0	0	أسرة العناية المركزة	5	1	4	جهاز ترسيب
0	0	0	أكسجين ثابت	4	1	4	جهاز عد كريات الدم
			معدات الأجهزة التشخيصية				
0	0	0	جهاز إزالة الرجفان (الصددمات)				
0	0	0	جهاز مراقبة المريض	1	4	1	جهاز أشعة ثابت
0	0	0	جهاز الإنعاش	0	5	0	جهاز أشعة متحرك
0	0	0	جهاز الشفط	1	4	1	جهاز موجات فوق صوتية
			معدات قسم الطوارئ	0	5	0	جهاز أشعة مقطعية
0	0	0	عربة طوارئ	0	5	0	جهاز موجات فوق صوتية للقلب
0	0	0	أوكسجين	0	5	0	جهاز تخطيط قلب
0	0	0	جهاز نيوبليزر	0	5	0	مناظير
0	0	0	جهاز مراقبة المريض	1	4	1	غرفة مظلمة
			معدات الأسنان				
0	0	0	جهاز تنظيم القطرات	2	3	2	كرسي أسنان
0	0	0	جهاز إزالة الرجفان (الصددمات)	2	3	2	طقم معدات أسنان
0	0	0	جهاز الشفط	0	5	0	جهاز أشعة أسنان
			معدات أخرى	1	4	1	جهاز تعقيم
			معدات أقسام الرقود				
0	5	0	مولد كهرباء				
1	4	1	مولد كهرباء طوارئ	2	4	1	أسرة مع فرش
5	0	5	ثلاجة لقاح	0	5	0	أجهزة شفط السوائل
1	4	1	محركة	0	5	0	عربة نقل المرضى
				0	5	0	أنابيب أوكسجين
				0	5	0	ترموترات
				0	5	0	جهاز قياس الضغط
				0	5	0	سماعة طبية

الجدول رقم(50): هذا الجدول يوضح توزيع مراكز الأمومة والطفولة في القطاع العام وما يتوفر فيها من تجهيزات طبية. وإذا ما نظرنا الي ما يتوفر فيها من تجهيزات نجد أن التي يتوفر فيها أدوات الكشف وأسرة الولادة تمثل مانسبته 100% لكل منهما وتتوفر أطقم الولادة في 60% منها وأن 80% تتوفر فيها أدوات المختبر ولا تتوفر في معظمها أشعة وأسرة رقود بنسبة 75%. وفيما يخص توفر المعدات الأخرى نجد ان جميعها لا تتوفر فيها مولدات كهربائية ماعدى مركز واحد يتوفر لديه مولد كهرباء طوارئ، ولكون هذه المراكز تتعلق بالرعاية الصحية الأولية وبالأخص في الجانب الوقائي نجد أن جميعها تتوفر لديها ثلاجات لفاق.

جدول رقم: (51) التوزيع العددي للوحدات الصحية العاملة والعاملة جزئياً في القطاع العام بحسب نوع وتوفر وكمية التجهيزات الطبية المتوفرة

الكمية	غير متوفر	متوفر	التجهيزات الطبية	الكمية	غير متوفر	متوفر	التجهيزات الطبية
			أدوات العمليات				أدوات الكشف
0	0	0	سرير عمليات	153	51	94	سرير فحص
0	0	0	جهاز تخدير	152	36	109	جهاز ضغط
0	0	0	طقم عمليات صغرى	147	34	111	سماعة
0	0	0	طقم عمليات كبرى	13	136	9	جهاز فحص العين والأذن
0	0	0	جهاز قطع وكي				أدوات الولادة
0	0	0	جهاز مراقبة المريض	43	105	40	سرير ولادة
0	0	0	جهاز الصدمات الكهربائية	34	115	30	طقم ولادة
0	0	0	لمبة إضاءة ثابت	18	127	18	أنبوبة أوكسجين
0	0	0	لمبة إضاءة متحركة	2	143	2	جهاز شفط الجنين
0	0	0	جهاز تعقيم غلي				المختبر
0	0	0	أوتوكلاف مركزي	19	126	18	ميكروسكوب
0	0	0	جهاز تعقيم جاف	5	139	5	جهاز تحليل كيميائي
			أدوات العناية المركزة	5	138	5	جهاز تعقيم
0	0	0	أسرة العناية المركزة	9	136	8	جهاز ترسيب
0	0	0	أكسجين ثابت	9	135	9	جهاز عد كريات الدم
0	0	0	جهاز ازالة الرجفان (الصدمة)				معدات الأجهزة التشخيصية
0	0	0	جهاز مراقبة المريض	0	6	0	جهاز أشعة ثابت
0	0	0	جهاز الإنعاش	0	6	0	جهاز أشعة متحرك
0	0	0	جهاز الشفط	0	6	0	جهاز موجات فوق صوتية
			معدات قسم الطوارئ	0	6	0	جهاز أشعة مقطعية
0	0	0	عربة طوارئ	0	6	0	جهاز موجات فوق صوتية للقلب
0	0	0	أوكسجين	2	4	2	جهاز تخطيط قلب
0	0	0	جهاز نيوبليزر	0	6	0	مناظير
0	0	0	جهاز مراقبة المريض	0	6	0	غرفة مظلمة
0	0	0	جهاز الإنعاش				معدات الأسنان
0	0	0	جهاز تنظيم الفطرات	0	2	0	كرسي أسنان
0	0	0	جهاز ازالة الرجفان (الصدمة)	0	2	0	طقم معدات أسنان
0	0	0	جهاز الشفط	0	2	0	جهاز أشعة أسنان
			معدات أخرى	0	2	0	جهاز تعقيم
14	130	14	مولد كهرباء				معدات أقسام الرقود
0	144	0	مولد كهرباء طوارئ	21	0	6	أسرة مع فرش
91	57	88	ثلاجة لقاح	0	6	0	أجهزة شفط السوائل
2	144	1	محرقة	2	5	1	عربة نقل المرضى
				0	6	0	أنابيب أوكسجين
				0	6	0	ترموترات
				5	5	1	جهاز قياس الضغط
				0	6	0	سماعة طبية

الجدول رقم (51): هذا الجدول يوضح توزيع الوحدات الصحية وعددها (145) وحدة وما يتوفر فيها من تجهيزات طبية بحسب حجم الوظيفة المناطة بها والمتمثلة في تقديم خدمات الرعاية الصحية الأولية للمستفيدين. ومن الجدول يتضح أن الوحدات التي يتوفر فيها أدوات الكشف تمثل مانسبته 65% و75% و77% و6% لأسرة الفحص وأجهزة الضغط والسماعة الطبية وجهاز فحص العين والأذن علي التوالي، أما أدوات الولادة فأن الوحدات التي يتوفر فيها أسرة ولادة وأطقم الولادة وأنابيب الأكسجين وأجهزة الشفط تمثل 28%، 21%، 12%، 1% علي التوالي. ولو حظ أن بعض الوحدات تتوفر فيها أدوات مختبر وبنسبة 12% وإذا ما تطرقنا الي المعدات الأخرى فأن أهم صنف فيها هي ثلاجة اللقاح والتي من الضروري أن تكون متوفرة في جميع الوحدات الصحية لتعزيز الوظيفة الأساسية لها، ومع ذلك فأن نسبة الوحدات التي تتوفر فيها ثلاجات اللقاح لا تصل الي 61% منها ويفترض أن تكون نسبة التوفر 100% لجميع الوحدات الصحية وتشغيل الوحدات الغير عاملة وذلك لضمان التغطية الشاملة في مجال الرعاية الصحية الأولية.

جدول رقم: (52) التوزيع العددي للمراكز الأخرى المتخصصة العاملة والعاملة جزئياً في القطاع العام بحسب نوع وتوفر وكمية التجهيزات الطبية المتوفرة

الكمية	غير متوفر	متوفر	التجهيزات الطبية	الكمية	غير متوفر	متوفر	التجهيزات الطبية
			أدوات العمليات				أدوات الكشف
0	0	0	سرير عمليات	3	1	1	سرير فحص
0	0	0	جهاز تخدير	3	1	1	جهاز ضغط
0	0	0	طقم عمليات صغرى	3	1	1	سماعة
0	0	0	طقم عمليات كبرى	0	2	0	جهاز فحص العين والأذن
			أدوات الولادة				أدوات الولادة
0	0	0	جهاز مراقبة المريض	0	2	0	سرير ولادة
0	0	0	جهاز الصدمات الكهربائية	0	2	0	طقم ولادة
0	0	0	لمبة إضاءة ثابتة	0	2	0	أنبوبة أوكسجين
0	0	0	لمبة إضاءة متحركة	0	2	0	جهاز شفط الجنين
			المختبر				المختبر
0	0	0	جهاز تعقيم غلي				
0	0	0	أوتوكلاف مركزي	21	0	2	ميكروسكوب
0	0	0	جهاز تعقيم جاف	9	0	2	جهاز تحليل كيميائي
			أدوات العناية المركزة	9	0	2	جهاز تعقيم
0	0	0	أسرة العناية المركزة	11	0	2	جهاز ترسيب
0	0	0	أكسجين ثابت	18	1	1	جهاز عد كريات الدم
			معدات الأجهزة التشخيصية				معدات الأجهزة التشخيصية
0	0	0	جهاز إزالة الرجفان (الصددمات)				
0	0	0	جهاز مراقبة المريض	2	1	1	جهاز أشعة ثابت
0	0	0	جهاز الإنعاش	0	2	0	جهاز أشعة متحرك
0	0	0	جهاز الشفط	0	2	0	جهاز موجات فوق صوتية
			معدات قسم الطوارئ	0	2	0	جهاز أشعة مقطعية
0	0	0	عربة طوارئ	0	2	0	جهاز موجات فوق صوتية للقلب
0	0	0	أوكسجين	0	2	0	جهاز تخطيط قلب
0	0	0	جهاز نيوبليزر	0	2	0	مناظير
0	0	0	جهاز مراقبة المريض	1	1	1	غرفة مظلمة
			معدات الأسنان				معدات الأسنان
0	0	0	جهاز تنظيم القطرات	0	2	0	كرسي أسنان
0	0	0	جهاز إزالة الرجفان (الصددمات)	0	2	0	طقم معدات أسنان
0	0	0	جهاز الشفط	0	2	0	جهاز أشعة أسنان
			معدات أخرى	0	2	0	جهاز تعقيم
			معدات أقسام الرقود				معدات أقسام الرقود
2	0	2	مولد كهرباء				
0	2	0	مولد كهرباء طوارئ	0	1	0	أسرة مع فرش
2	1	1	ثلاجة لقااح	0	1	0	أجهزة شفط السوائل
1	1	1	محرقة	0	1	0	عربة نقل المرضى
				0	1	0	أنابيب أوكسجين
				0	1	0	ترموترات
				0	1	0	جهاز قياس الضغط
				0	1	0	سماعة طبية

الجدول رقم(52): هذا الجدول يوضح توزيع المراكز المتخصصة وعددها (2) وما يتوفر فيها من تجهيزات طبية بحسب حجم الوظيفة المناطة بها ولكون هذه المراكز هي عبارة عن المختبر المركزي ومركز مكافحة السل نجد أن التجهيزات المتوفرة فيها هي أدوات المختبر بنسبة 100% مع وجود بعض التجهيزات الأخرى في مركز السل لبيتلائم وفق طبيعة العمل الذي يقدمه مثل أدوات الكشف وجهاز الأشعة.

الفريق الفني :

- 1- د. عبدالكريم يحي راصع
 - 2- د. عبد المجيد الخليدي
 - 3- د. عبدالله علي الأشول
 - 4- د. عادل السامعي
 - 5- أ. أبوبكر صالح وحشان
 - 6- أ. فوزية محمد عثمان
- وزير الصحة العامة والسكان - رئيس اللجنة الإشرافية العليا للحصر
وكيل قطاع التخطيط والتنمية - المدير الوطني للحصر
مدير عام الادارة العامة للمعلومات والبحوث - المدير التنفيذي للحصر
مدير ادارة المعلومات - المدير الفني للحصر
الخبير الفني للحصر - مسؤول التجهيز الآلي
مدير ادارة الاحصاء - مسؤولة الترميز وادخال البيانات

معدو التقرير:

- 1- د. عبدالله علي الأشول
- 2- أ. أبوبكر صالح وحشان
- 3- د. عادل السامعي

الشبكة :

- 1- حلمي المقطري

نظام المعلومات الجغرافية:

- 1- مهدي العباسي

فريق ادخال البيانات :

- 1- وديع السامعي
- 2- عبدالله معوضة
- 3- ناصر الزامكي
- 4- بندر الفائق
- 5- رضوان العكوري
- 6- رضية فارح
- 7- فاطمة سيف

فرق العمل الميداني:

الأشرف:

1. د. عبدالناصر الكباب
2. د محمد عبدالدائم
3. د. مختار التميمي
4. أ. عارف محمد قاسم
- مدير عام مكتب الصحة - مشرف الحصر بالمحافظة
- نائب المدير العام - نائب المشرف
- مدير ادارة المعلومات

رؤساء الفرق:

1. د. خليل سعيد محمد .
2. فائز حيدر .
3. عبد المجيد الوادعي .
4. د. أدريس الحريبي .
5. بكيل عزام .
6. علي عبد الملك القباطي .
7. د. عبد السلام دبوان .
8. أحمد صالح الحيزاني .
9. يحيى عبد الله الذبحاني .
10. محمد أحمد إبراهيم .
11. جلال الحداء .
12. عبد الكريم صالح .

الباحثين الميدانيين :

1. د. و حيد أحمد الفريس
2. محمد محمد الشميري .
3. د. محمود عبد الله عبد الحق .
4. د. فتحي عبد الله شمسان .
5. عارف عبد السلام .
6. د. طه محمد علي غالب .
7. نبيل سعيد أحمد .
8. د. عبد الرحمن علي السامعي
9. عبد الغني حسن الشميري .
10. نشوان أحمد الحسامي
11. رباش أحمد صالح .
12. محمد أحمد هماش .

أسماء المراجعين الميدانيين (مراجعة أولي + مراجعة ثانية) :-

1. د. طه علي عبد الرحمن السروري .
2. د. نبيل نسر الأنسي .
3. وليد المدحجي .
4. د. خالد كليب .

5. د. طارق السروري

سكرتارية الحصر الشامل :

1. محمد خليل
2. عرفات محمد عبده العريقي
3. صالح حميد
4. صادق الأشول

محاسب المشروع :

1. بدر الهاملي

المراجعين الماليين:

- | | |
|-------------------------|---|
| 1- مساعد الفائق | مدير عام الرقابة والتفتيش - مراجع مالي |
| 2- على عبد الكريم جبران | مدير عام الشؤون القانونية |
| 3- عبد الرقيب فتح | منسق المراجعة والتقييم المالي - مكتب الوزير |