

بِسْمِ اللَّهِ الرَّحْمَنِ الرَّحِيمِ

{ وَأَحَاطَ بِمَا لَدَيْهِمْ وَأَحْصَىٰ كُلَّ شَيْءٍ عَدَدًا }

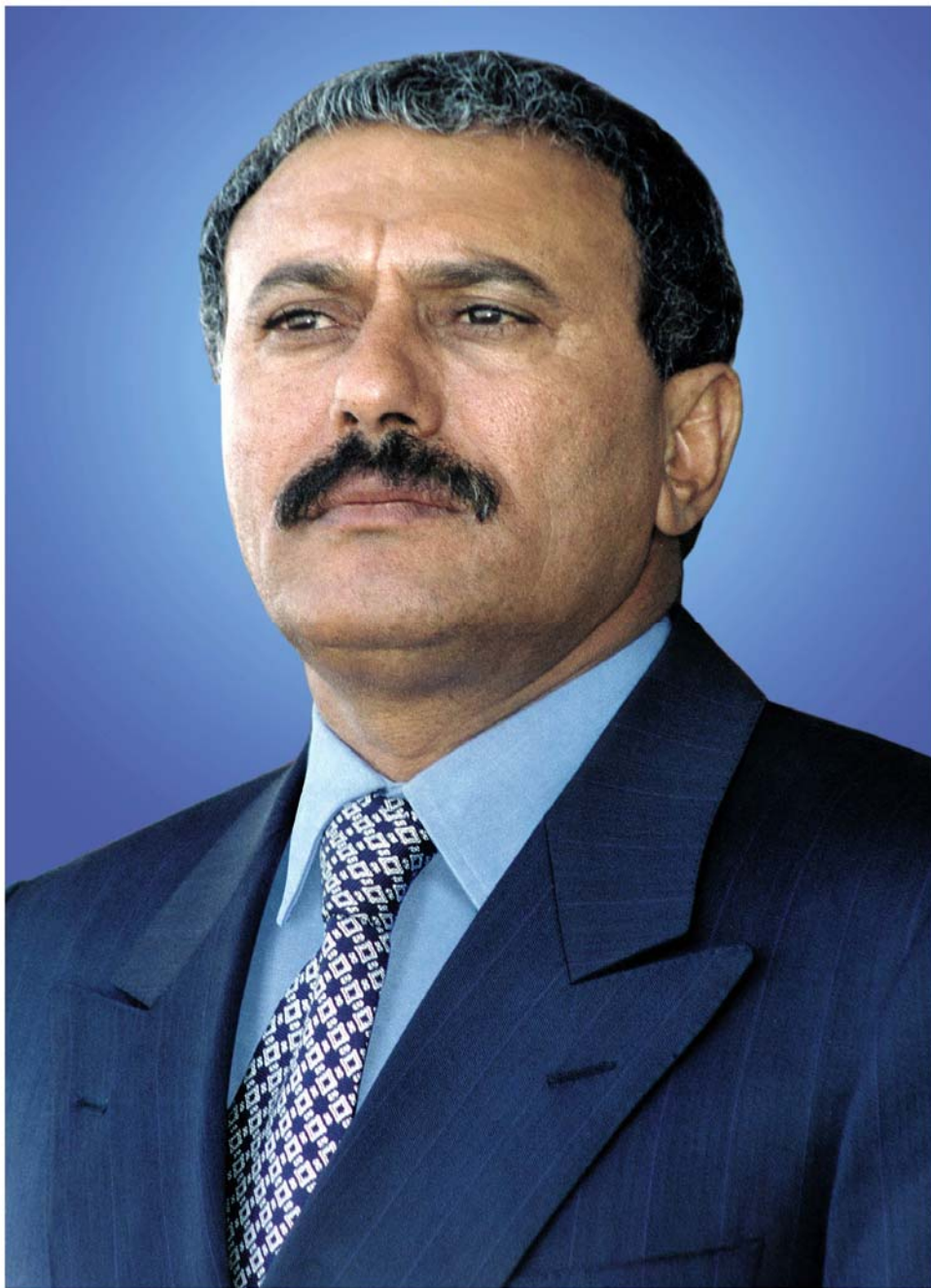

قائمة المحتويات

الصفحة	الموضوع	م
13		التقديم
15-16		المقدمة
17-22	منهجية عمل التعداد العام للسكان والمساكن والمنشآت 2004م :-	الفصل الأول
23-30	المفاهيم الأساسية المستخدمة في التعداد	الفصل الثاني
31-42	التقسيمات الإدارية والتعدادية	الفصل الثالث
43-56	أهم التعاريف المستخدمة في التعداد العام للسكان والمساكن والمنشآت 2004م	الفصل الرابع
57-73	التجهيز المكتبي والألي لأعمال التعداد	الفصل الخامس
75-80	تطور الهيكل العمري للسكان ونسبة الإعاقة العمرية خلال الفترة ما بين التعدادين (1994م)، (2004م)	الفصل السادس
81-106	عرض ملخص لمنهجية جمع البيانات الاقتصادية للسكان في تعداد 2004م بواسطة العينة (10% من إجمالي الأسر)	الفصل السابع
107-118	تطور القوى البشرية (السكان 15 سنة فأكثر) خلال الفترة ما بين (تعداد 1994م) ، مسح القوى العاملة (1999م) وتعداد (2004م)	الفصل الثامن
119-158	أهم الخصائص الديمغرافية والاجتماعية والاقتصادية (للمشغلين) و (المتعطلين) و (غير النشطين اقتصادياً) خلال الفترة ما بين مسح القوى العاملة 1999م، تعداد 2004م	الفصل التاسع
159-164	منهجية التعداد في مجال تحديد فترات الاسناد الزمنية لبيانات التعداد وأهمية مراعاتها من قبل المستخدم عن قراءته واستخدامه لمختلف بيانات الجداول النهائية لنتائج التعداد لعام 2004م (الواردة في الفصل الحادي عشر) من التقرير	الفصل العاشر
165-379	جداول مخرجات - النتائج النهائية لتعداد 2004م (نتائج العينة) للخصائص الاقتصادية للسكان	الفصل الحادي عشر
169-274	جداول مخرجات تعداد 2004م للخصائص الاقتصادية لسكان العينة (15) سنة فأكثر	أولاً
4 - 8	فهرس عناوين الجداول للخصائص الاقتصادية لسكان العينة (15) سنة فأكثر	
275-379	جداول مخرجات تعداد 2004م للخصائص الاقتصادية لسكان العينة (10) سنة فأكثر	ثانياً
8-12	فهرس عناوين الجداول للخصائص الاقتصادية لسكان العينة (10) سنوات فأكثر	
381-399		الملحق :
383-388	أهم قرارات تنفيذ تعداد 2004م	(1)
389-396	استمارة تعداد 2004 (الاستمارة المطولة)	(2)
397	المشاركون في الإعداد والتجهيز والإخراج للتقرير	
399	أنتهى	

الموضوع
التوزيع العددي والنسبي للمشتغلات الإناث من سكان العينة (15 سنة فأكثر) حسب المهنة الرئيسية وصفة العمل في الجمهورية
التوزيع العددي والنسبي للمتطلين من سكان العينة (15 سنة فأكثر) حسب البحث عن العمل والرغبة في العمل وحالة العمل السابقة قبل التعطل والنوع في حضر وريف الجمهورية
التوزيع العددي والنسبي للمتطلين الباحثين عن عمل من سكان العينة (15 سنة فأكثر) حسب مدة البحث عن عمل والنوع في حضر وريف الجمهورية
التوزيع العددي والنسبي للمتطلين من سكان العينة (15 سنة فأكثر) حسب فئات العمر الخمسية والنوع في حضر وريف الجمهورية
التوزيع العددي والنسبي للمتطلين من سكان العينة (15 سنة فأكثر) حسب الحالة الزوجية والنوع في حضر وريف الجمهورية
التوزيع العددي والنسبي للمتطلين من سكان العينة (15 سنة فأكثر) حسب المستوى التعليمي والنوع في حضر وريف الجمهورية
التوزيع العددي والنسبي للمتطلين الذين سبق لهم العمل من سكان العينة (15 سنة فأكثر) حسب فئات العمر الخمسية والنوع في حضر وريف الجمهورية
التوزيع العددي والنسبي للمتطلين الذين سبق لهم العمل من سكان العينة (15 سنة فأكثر) حسب الحالة الزوجية والنوع في حضر وريف الجمهورية
التوزيع العددي والنسبي للمتطلين الذين سبق لهم العمل من سكان العينة (15 سنة فأكثر) حسب المستوى التعليمي والنوع في حضر وريف الجمهورية
التوزيع العددي والنسبي للمتطلين الذين سبق لهم العمل من سكان العينة (15 سنة فأكثر) حسب الحالة العملية والنوع في حضر وريف الجمهورية
التوزيع العددي والنسبي للمتطلين الذين سبق لهم العمل من سكان العينة (15 سنة فأكثر) حسب قطاع الملكية والنوع في حضر وريف الجمهورية
التوزيع العددي والنسبي للمتطلين الذين سبق لهم العمل من سكان العينة (15 سنة فأكثر) حسب موقع العمل والنوع في حضر وريف الجمهورية
التوزيع العددي والنسبي للمتطلين الذين سبق لهم العمل من سكان العينة (15 سنة فأكثر) حسب النشاط الاقتصادي والنوع في حضر وريف الجمهورية
التوزيع العددي والنسبي للمتطلين الذين سبق لهم العمل من سكان العينة (15 سنة فأكثر) حسب المهنة الرئيسية (قبل التعطل) والنوع في حضر وريف الجمهورية
التوزيع العددي والنسبي للمتطلين الذين سبق لهم العمل من سكان العينة (15 سنة فأكثر) حسب صفة العمل والنوع في حضر وريف الجمهورية
التوزيع العددي والنسبي لغير النشطين إقتصادياً من سكان العينة (15 سنة فأكثر) حسب سبب عدم الرغبة في العمل والنوع في حضر وريف الجمهورية
التوزيع العددي والنسبي لغير النشطين إقتصادياً الذكور والإناث من سكان العينة (15 سنة فأكثر) حسب سبب عدم الرغبة في العمل والعمر في الجمهورية
التوزيع العددي والنسبي لغير النشطين إقتصادياً الذكور من سكان العينة (15 سنة فأكثر) حسب سبب عدم الرغبة في العمل والعمر في الجمهورية
التوزيع العددي والنسبي لغير النشطين إقتصادياً الإناث من سكان العينة (15 سنة فأكثر) حسب سبب عدم الرغبة في العمل والعمر في الجمهورية
التوزيع العددي والنسبي لغير النشطين إقتصادياً من سكان العينة (15 سنة فأكثر) حسب فئات العمر الخمسية والنوع في حضر وريف الجمهورية

الموضوع
التوزيع العددي والنسبي لغير النشطين اقتصادياً من سكان العينة (15 سنة فأكثر) حسب الحالة الزوجية والنوع في حضر وريف الجمهورية
التوزيع العددي والنسبي لغير النشطين اقتصادياً من سكان العينة (15 سنة فأكثر) حسب المستوى التعليمي والنوع في حضر وريف الجمهورية
التوزيع العددي والنسبي لسكان العينة (10 سنوات فأكثر) حسب حالة العمل والنوع في حضر وريف الجمهورية
التوزيع العددي والنسبي للمشتغلين من سكان العينة (10 سنوات فأكثر) حسب فئات العمر الخمسية والنوع في حضر وريف الجمهورية
التوزيع العددي والنسبي للمشتغلين من سكان العينة (10 سنوات فأكثر) حسب الحالة الزوجية والنوع في حضر وريف الجمهورية
التوزيع العددي والنسبي للمشتغلين من سكان العينة (10 سنوات فأكثر) حسب المستوى التعليمي والنوع في حضر وريف الجمهورية
التوزيع العددي والنسبي للمشتغلين من سكان العينة (10 سنوات فأكثر) حسب مدة العمل خلال الشهر السابق للتعديد والنوع في حضر وريف الجمهورية
التوزيع العددي والنسبي للمشتغلين من سكان العينة (10 سنوات فأكثر) حسب عدد أيام العمل خلال الشهر السابق للتعديد والنوع في حضر وريف الجمهورية
التوزيع العددي والنسبي للمشتغلين من سكان العينة (10 سنوات فأكثر) حسب متوسط عدد ساعات العمل اليومية المعتادة والنوع في حضر وريف الجمهورية
التوزيع العددي والنسبي للمشتغلين من سكان العينة (15 سنة فأكثر) حسب الحالة العملية والنوع في حضر وريف الجمهورية
التوزيع العددي والنسبي للمشتغلين من سكان العينة (10 سنوات فأكثر) حسب قطاع الملكية والنوع في حضر وريف الجمهورية
التوزيع العددي والنسبي للمشتغلين من سكان العينة (10 سنوات فأكثر) حسب موقع العمل والنوع في حضر وريف الجمهورية
التوزيع العددي والنسبي للمشتغلين من سكان العينة (10 سنوات فأكثر) حسب النشاط الاقتصادي والنوع في حضر وريف الجمهورية
التوزيع العددي والنسبي للمشتغلين من سكان العينة (10 سنوات فأكثر) حسب المهنة الرئيسية والنوع في حضر وريف الجمهورية
التوزيع العددي والنسبي للمشتغلين من سكان العينة (10 سنوات فأكثر) حسب صفة العمل والنوع في حضر وريف الجمهورية
التوزيع العددي والنسبي لإجمالي المشتغلين من سكان العينة (10 سنوات فأكثر) حسب فئات العمر والحالة العملية في الجمهورية
التوزيع العددي والنسبي للمشتغلين الذكور من سكان العينة (10 سنوات فأكثر) حسب فئات العمر والحالة العملية في الجمهورية
التوزيع العددي والنسبي للمشتغلين الإناث من سكان العينة (10 سنوات فأكثر) حسب فئات العمر والحالة العملية في الجمهورية
التوزيع العددي والنسبي لإجمالي المشتغلين من سكان العينة (10 سنوات فأكثر) حسب المستوى التعليمي والحالة العملية في الجمهورية
التوزيع العددي والنسبي للمشتغلين الذكور من سكان العينة (10 سنوات فأكثر) حسب المستوى التعليمي والحالة العملية في الجمهورية
التوزيع العددي والنسبي للمشتغلين الإناث من سكان العينة (10 سنوات فأكثر) حسب المستوى التعليمي والحالة العملية في الجمهورية
التوزيع العددي والنسبي لإجمالي المشتغلين من سكان العينة (10 سنوات فأكثر) حسب قطاع الملكية والحالة العملية في الجمهورية
التوزيع العددي والنسبي للمشتغلين الذكور من سكان العينة (10 سنوات فأكثر) حسب قطاع الملكية والحالة العملية في الجمهورية

الموضوع
التوزيع العددي والنسبي للمشتغلات الإناث من سكان العينة (10 سنوات فأكثر) حسب المهنة الرئيسية والمستوى التعليمي في الجمهورية
التوزيع العددي والنسبي لإجمالي المشتغلين من سكان العينة (10 سنوات فأكثر) حسب المهنة الرئيسية وصفة العمل في الجمهورية
التوزيع العددي والنسبي للمشتغلين الذكور من سكان العينة (10 سنوات فأكثر) حسب المهنة الرئيسية وصفة العمل في الجمهورية
التوزيع العددي والنسبي للمشتغلات الإناث من سكان العينة (10 سنوات فأكثر) حسب المهنة الرئيسية وصفة العمل في الجمهورية
التوزيع العددي والنسبي للمتطلين من سكان العينة (10 سنوات فأكثر) حسب البحث عن العمل والرغبة في العمل وحالة العمل السابقة قبل التعطل والنوع في حضر وريف الجمهورية
التوزيع العددي والنسبي للمتطلين الباحثين عن عمل من سكان العينة (15 سنة فأكثر) حسب مدة البحث عن عمل والنوع في حضر وريف الجمهورية
التوزيع العددي والنسبي للمتطلين من سكان العينة (10 سنوات فأكثر) حسب فئات العمر الخمسية والنوع في حضر وريف الجمهورية
التوزيع العددي والنسبي للمتطلين من سكان العينة (10 سنوات فأكثر) حسب الحالة الزوجية والنوع في حضر وريف الجمهورية
التوزيع العددي والنسبي للمتطلين من سكان العينة (10 سنوات فأكثر) حسب المستوى التعليمي والنوع في حضر وريف الجمهورية
التوزيع العددي والنسبي للمتطلين الذين سبق لهم العمل من سكان العينة (10 سنوات فأكثر) حسب فئات العمر الخمسية والنوع في حضر وريف الجمهورية
التوزيع العددي والنسبي للمتطلين الذين سبق لهم العمل من سكان العينة (10 سنوات فأكثر) حسب الحالة الزوجية والنوع في حضر وريف الجمهورية
التوزيع العددي والنسبي للمتطلين الذين سبق لهم العمل من سكان العينة (10 سنوات فأكثر) حسب المستوى التعليمي والنوع في حضر وريف الجمهورية
التوزيع العددي والنسبي للمتطلين الذين سبق لهم العمل من سكان العينة (10 سنوات فأكثر) حسب الحالة العملية والنوع في حضر وريف الجمهورية
التوزيع العددي والنسبي للمتطلين الذين سبق لهم العمل من سكان العينة (10 سنوات فأكثر) حسب قطاع الملكية والنوع في حضر وريف الجمهورية
التوزيع العددي والنسبي للمتطلين الذين سبق لهم العمل من سكان العينة (10 سنوات فأكثر) حسب موقع العمل والنوع في حضر وريف الجمهورية
التوزيع العددي والنسبي للمتطلين الذين سبق لهم العمل من سكان العينة (10 سنوات فأكثر) حسب النشاط الاقتصادي والنوع في حضر وريف الجمهورية
التوزيع العددي والنسبي للمتطلين الذين سبق لهم العمل من سكان العينة (10 سنوات فأكثر) حسب المهنة الرئيسية (قبل التعطل) والنوع في حضر وريف الجمهورية
التوزيع العددي والنسبي للمتطلين الذين سبق لهم العمل من سكان العينة (10 سنوات فأكثر) حسب صفة العمل والنوع في حضر وريف الجمهورية
التوزيع العددي والنسبي لغير النشطين إقتصادياً من سكان العينة (10 سنوات فأكثر) حسب سبب عدم الرغبة في العمل والنوع في حضر وريف الجمهورية

الموضوع
التوزيع العددي والنسبي لغير النشطين إقتصادياً الذكور والإناث من سكان العينة (10 سنوات فأكثر) حسب سبب عدم الرغبة في العمل والعمر في الجمهورية
التوزيع العددي والنسبي لغير النشطين إقتصادياً الذكور من سكان العينة (10 سنوات فأكثر) حسب سبب عدم الرغبة في العمل والعمر في الجمهورية
التوزيع العددي والنسبي لغير النشطين إقتصادياً الإناث من سكان العينة (10 سنوات فأكثر) حسب سبب عدم الرغبة في العمل والعمر في الجمهورية
التوزيع العددي والنسبي لغير النشطين إقتصادياً من سكان العينة (10 سنوات فأكثر) حسب فئات العمر الخمسية والنوع في حضرو ريف الجمهورية
التوزيع العددي والنسبي لغير النشطين إقتصادياً من سكان العينة (10 سنوات فأكثر) حسب الحالة الزوجية والنوع في حضر وريف الجمهورية
التوزيع العددي والنسبي لغير النشطين إقتصادياً من سكان العينة (10 سنوات فأكثر) حسب المستوى التعليمي والنوع في حضر وريف الجمهورية

تقديم

تواصلت لفعاليات التعداد العام للسكان والمساكن والمنشآت 2004م ، وبعد الانتهاء من المرحلة النهائية للتعداد المتمثلة بمرحلة عد السكان والمساكن واستخراج نتائجه الأولية في مارس 2005 و انجاز أعمال التجهيز المكتبي والآلي وإخراج النتائج النهائية للتعداد خلال المدى الزمني لاستخراج النتائج ، يسرني أن أقدم التقرير الثالث للنتائج النهائية للتعداد العام للسكان والمساكن 2004 (الخصائص الاقتصادية للسكان)، والذي بذلت جهوداً كبيرة لإخراجه بهذا المستوى المتميز حتى يستفاد من البيانات التي يحتويها ويلبي الاحتياجات لكافة شرائح المستخدمين ورأسمي السياسات ومتخذي القرارات.

يعتبر هذا التقرير ضمن سلسلة التقارير النهائية لنتائج التعداد المتضمنة نتائج التعداد بمستويات تفصيلية على مستوى كافة خصائص السكان وخصائص المساكن والظروف السكنية للأسر القاطنة فيها... الخ، وكل هذه الإصدارات المتعددة والمتنوعة لنتائج التعداد بلا شك ستضيء الطريق للتخطيط السليم المبني للطموحات المنشودة ، كونها مبنية على قاعدة بيانات عريضة شاملة ودقيقة .

وبهذه المناسبة انتهاز الفرصة لأعبر باسم الأخوة أعضاء اللجنة العليا للتعداد وكافة العاملين في التعداد عن بالغ الشكر والامتنان للقيادة السياسية بقيادة فخامة الأخ / علي عبدالله صالح - رئيس الجمهورية حفظه الله - على دعمه المستمر وحثه على تسخير كافة الإمكانيات لإنجاح أعمال التعداد والذي كان له دور فاعل في تذليل الكثير من الصعوبات علاوة على متابعة فخامته الدائمة للمراحل المختلفة للتعداد العام للسكان والمساكن والمنشآت 2004.

والشكر موصولاً أيضاً لدولة الأستاذ/ عبد القادر باجمال - رئيس مجلس الوزراء - على دعمه ومتابعته المستمرة أثناء تنفيذ التعداد وتجهيز وإخراج نتائجه، ولا يفوتني أن أقدم الشكر لكافة الأخوة العاملين في التعداد وأخص بالذكر من شارك في إعداد وتجهيز وإخراج مادة هذا التقرير.

ختاماً أتمنى أن يضاف هذا الإنجاز للكادر الإحصائي اليمني بما يمكنه من إنجاز المزيد من الأعمال الإحصائية المتميزة لتوفير قاعدة عريضة من البيانات الإحصائية التي ستلبي متطلبات التنمية في كافة المجالات .

والله ولي التوفيق ؛؛؛

عبد الكريم إسماعيل الأرحبي

نائب رئيس الوزراء للشئون الاقتصادية

وزير التخطيط والتعاون الدولي

رئيس اللجنة العليا للتعداد

مقدمة

تعتبر التعدادات من المشاريع الوطنية الهامة والأنشطة الإحصائية الرئيسية التي ينفذها الجهاز المركزي للإحصاء كل عشر سنوات على مستوى الجمهورية منذ بداية السبعينات من القرن الماضي لتوفير قاعدة بيانات حديثة حول حجم السكان وخصائصهم المختلفة.

ومنذ مطلع عام 2003م حظي مشروع التعداد العام للسكان والمساكن والمنشآت 2004 باهتمام القيادة السياسية ممثلة بفخامة الأخ/ علي عبد الله صالح - رئيس الجمهورية - حفظه الله وكذلك الحكومة برئاسة دولة الأستاذ/ عبد القادر باجمال. رئيس مجلس الوزراء.

ويعد أن تكملت كافة الأعمال والأنشطة التحضيرية والميدانية للتعداد بالنجاح وفقاً للخطة والبرامج الزمنية المرسومة والانتهاج من استخراج النتائج الأولية للتعداد التي تم إعلانها من قبل دولة الأستاذ/عبدالقادر باجمال -رئيس مجلس الوزراء برعاية فخامة الأخ/ علي عبد الله صالح - رئيس الجمهورية حفظه الله . في شهر مارس 2005 تواصلت الجهود باتجاه استكمال أعمال التجهيز المكتبي والآلي واستخراج النتائج النهائية التفصيلية للتعداد ،وقد تمكن الجهاز واللجان العاملة في التعداد من إنجاز أعمال التعداد شاملاً الإطار والنتائج على مستوى أدنى تجمع في الجمهورية خلال فترة قياسية بكل المعايير الفنية المتعارف عليها دولياً.

لقد اتبع الجهاز سياسة جديدة في عملية النشر والترويج لكافة بيانات التعداد (حصر المنشآت ، حصر المباني ، جداول مخرجات السكان والمساكن)، حيث قام بنشر نتائج حصر المباني والمنشآت على الموقع الإلكتروني للجهاز منذ إبريل 2006 بعد أن تمت الموافقة عليها في مجلس الوزراء في مارس 2006 ، وقد تم عرض النتائج النهائية والإطار النهائي على مجلس الوزراء بتاريخ 2006/4/22 ، وتمت الموافقة عليه بتاريخ 2006/12/13، وقام الجهاز بإنزالها على الموقع الإلكتروني بتاريخ 2007/1/6 وتوزيعها على أقراص ممغنطة (CD) على كافة الجهات.

وبرغم إيجابيات هذه السياسة الجديدة التي تبعت في النشر إلا أنها قد وضعت الجهاز أمام انتقادات عديدة متمثلة في تأخير عملية النشر الورقي لهذه النتائج ، غير أن الجهاز في الواقع قد هدف من هذا الترتيب للنشر إلى تحقيق ما يلي :-

1. حث كافة المستخدمين على الاطلاع المستمر على موقع الجهاز والحصول على البيانات من خلاله الأمر الذي سيولد منافع أخرى متمثلة في تولى الرغبة للتعلم لدى الكثير من المستخدمين في التعامل مع هذه الألية كما أن هذا الأسلوب يتوافق مع النظام العام لنشر البيانات الصادر عن صندوق النقد الدولي عام 2001.

2. تلقي أي ملاحظات من المستخدمين حول أية أخطاء مطبعية أو منهجية قد تحدث من المستخدمين قبل البدء في إجراء النشر الورقي لأنها نهاية المطاف.
3. تخفيض تكاليف الطباعة الورقية حيث يتوقع أن تنخفض التكاليف إلى النصف تقريباً.
4. والأهم من ذلك هو الدفع بالعاملين في الجهاز بتقبل النشر الآلي لكافة مخرجات الجهاز حيث إن عدم وجود موقع إلكتروني للجهاز قد جعل مخرجاته خدمة نادرة.
5. إن إيجاد موقع إلكتروني للجهاز قد جعله يتلقى العديد من ردود الأفعال الإيجابية والسلبية عن كافة مخرجاته ، وبالتالي أصبح لدى الجهاز آلية خارجية للرقابة والتقييم على مخرجات الجهاز والفنيين القائمين عليها.

لقد احتوى التقرير على تفاصيل حول منهجية عمل التعداد العام للسكان والمساكن والمنشآت 2004 و البيانات والمؤشرات الإحصائية الهامة في مجال الخصائص الاقتصادية للسكان.

وفي الختام وتوتيجاً لكافة الجهود التي بذلت لإنجاح أعمال التعداد فإنني أتوجه بالشكر للأستاذ/ عبد الكريم الأرحبي نائب رئيس الوزراء للشئون الاقتصادية - وزير التخطيط والتعاون الدولي ، رئيس اللجنة العليا للتعداد - واللجان التعدادية (العليا ، الفنية ، مكتب التعداد) وكذلك جميع العاملين الذين شاركوا خلال تنفيذ مختلف مراحل التعداد الذين وصل عددهم إلى (أكثر من ثلاثين ألف) مشارك من الكوادر الفنية في بلادنا على الجهود التي بذلوها لإنجاح أعمال التعداد.

نأمل أن تكون البيانات والمؤشرات إلهاماً وعاوناً للمسئولين في رسم خططهم المستقبلية وللباحثين مناراً في استشراف المستقبل .

والله ولي التوفيق،،،،،

د/ أمين محمد محي الدين

رئيس الجهاز المركزي للإحصاء

نائب رئيس اللجنة العليا للتعداد

مدير التعداد

الفصل الأول

منهجية عمل التعداد العام للسكان والمساكن والمنشآت 2004م

الفصل الأول: - منهجية عمل التعداد العام للسكان والمساكن والمنشآت 2004م

اعتمدت إدارة التعداد على العديد من الأساليب التي تكفل الحصول على نتائج دقيقة من خلال ارتفاع نسبة الشمول وتدني أخطاء المحتوى وهذه الأساليب والطرق كانت نتاج جهود كبيرة بذلت أثناء مرحلة التخطيط والتنفيذ للعمل الميداني ومراحل العمل المكتبية والآلية، وفيما يلي عرضاً مختصراً لأهم المنهجيات التي استخدمت خلال مراحل التعداد المختلفة حتى استخراج النتائج النهائية للتعداد العام للسكان والمساكن والمنشآت 2004.

بعد القيام بإجراء دراسة تحليلية لآليات العمل المعتمدة في التعدادات اليمينية السابقة والإطلاع على خبرة وتجارب دول الاسكوا في مجال التعدادات، وبعد التشاور مع عدد من الخبراء العرب والأجانب في الرؤية الأولية لمنهجية تنفيذ تعداد 2004 اعتمدت قيادة التعداد منهجية العمل الآتية:

1. مراجعة الإطار التشريعي للتعداد وتصحيح الاختلالات التي كانت كامنة فيه.
2. إعداد البرنامج الزمني العام لتنفيذ التعداد بمراحله المختلفة بصورة إجمالية ثم عكسه على مستوى أداء اللجان.
3. مراجعة الميزانية التي اعتمدت في مرحلة سابقة وعمل بديل يؤدي إلى إنجاز العمل بصورة صحيحة.
4. تنفيذ ورشة عمل دعي إليها كافة المستفيدين من بيانات التعداد لتقديم آرائهم ومتطلباتهم ليتم استيعابها في وثائق التعداد.
5. تنفيذ ورشة عمل إقليمية حول إدارة التعدادات حضرته (10) دول عربية مع كل من الاسكوا وشعبة الإحصاء في الأمم المتحدة ومندوب عن مكتب الإحصاء الكندي، وفي هذه الورشة تم تقييم تجارب كل الدول المشاركة من حيث التخطيط والتنفيذ كما تم تحديث دليل الأمم المتحدة لإدارة التعدادات في هذه الورشة وعلى ضوء نتائج وتوصيات هذه الورشة تم إعادة جدولة البرنامج الزمني في ضوء هذه التجارب.
- إن هذه الورش كان هدفها إثراء عقول الفنيين ليتمكنوا من صياغة برنامج محكم وصياغة وثائق فنية وأدلة عمل ميدانية واستمارات ترقى إلى المستوى المطلوب.
6. عمل وثيقة خاصة بالمتطلبات المادية من المانحين تم صياغتها من قبل كلاً من الجهاز المركزي للإحصاء وصندوق الأمم المتحدة للسكان وبدأ

الترويج لهذه الوثيقة من خلال الاجتماعات التي ترأسها الأخ/ نائب رئيس الوزراء - وزير التخطيط والتعاون الدولي - رئيس اللجنة العليا للتعداد والاجتماعات التالية لها.

7. العمل على توفير المتطلبات الأساسية لإنجاح التعداد بما يمكن الجهاز من أداء دوره في خدمة المجتمع والمتمثلة في توفير البنية التحتية المتمثلة في بناء شبكة جديدة على أحدث مستوى وتوفير سرخفات وطابعات وآلات تصوير وأجهزة كمبيوتر وطاولات كان الجهاز يفتقر إليها تماماً، كما أنه تم بناء هنجر وتأثيثه لأغراض أعمال التجهيز المكثبي.

8. توفير المكون الثاني للعمل والمتمثل في توفير البرامج التي تقوم بمعالجة البيانات التي تأتي من الميدان (برامج ال-ORACLE، وال- GIS) وهي برامج أحدثت نقلة نوعية في أساليب معالجة البيانات وتقديمها إلى كافة المستخدمين بصورة سهلة وسلسة كما أنها عملت على ترشيد برامج الإنفاق الحكومي حيث أن هذه البرامج ربطت بين البيان والمكان بصورة آلية.

9. تصميم برامج جزئية من قبل المشتغلين الجدد الذين تم التعاقد معهم والتي وفرت مبالغ تصل إلى أكثر من خمسين مليون ريال في بعض المراحل.

10. استخدام وسائل حديثة أخرى ذات طابع فني.

11. تنفيذ تجربة تمهيدية على مستوى كافة محافظات الجمهورية وذلك لاختبار الوثائق وآلية الأعمال الميدانية المختلفة والوسائل المستخدمة لتنفيذ ذلك باعتبار التجربة تعداداً صغيراً يعتمد عليه في تخطيط المراحل القادمة ووفقاً للمعايير العلمية المعمول بها دولياً، بينما في التعدادات السابقة كانت تجرى على نطاق محدود من حيث الأهداف والنطاق الجغرافي للتنفيذ.

12. إتباع أسلوب جديد في اختيار المشتغلين من خلال العمل على توسيع مشاركة الكادر الجامعي في أعمال التعداد كفاءة المشتغل يعتبر ركيزة هامة من شأنها رفع مستوى دقة البيانات، وذلك تنفيذاً لتوجيهات فخامة الأخ / علي عبد الله صالح - رئيس الجمهورية حفظه الله - بشأن

استيعاب خريجي الجامعات طالبي التوظيف في سجلات وزارة الخدمة المدنية، وبالتالي معالجة سلبيات التعدادات السابقة والتي تم فيها اختيار المشتغلين بشكل عشوائي مما أثر سلباً على استيفاء البيانات في الميدان من حيث الشمول والمحتوى، وقد انبثق عن تلك الآلية تشكيل لجنة من كل من وزارة الخدمة المدنية والتأمينات، ووزارة التخطيط والتعاون الدولي، والجهاز المركزي للإحصاء على مستوى الاديوان وكافة محافظات الجمهورية علماً بأن هذه اللجنة لم تكن موضوعة في الحسبان عند بدء العمل في مطلع عام 2003م.

13. إتباع أسلوب جديد لتنفيذ التعداد حيث تم الفصل الزمني بين مراحل التعداد المختلفة وفقاً لأسس علمية متبعة في العديد من الدول.

14. الأخذ ولأول مرة في التعدادات اليمينية بأسلوب التحديث المرحلي المتتالي للإطار الإداري والتعدادي حيث أن الإطار الإداري والتعدادي يعتبر المرتكز الرئيسي لتنفيذ التعداد كونه يحتوي على كافة التجمعات السكانية (الحضرية والريفية) المستهدفة في التعداد ابتداءً من أصغر وحدة إدارية (المحلات/ القرى .. الخ) في الريف أو (الحارات/ الأحياء .. الخ) في الحضر وانتهاءً بأعلى المستويات الإدارية في الجمهورية (عزل / مديريات/ محافظات) هذا من جهة بالإضافة إلى أنه يتضمن التقسيمات التعدادية بمختلف مستوياتها (قطاعات / أقسام / مناطق عد) باعتبار هذه التقسيمات تمثل نطاقات العمل لكافة المشتغلين في التعداد من فئات إشرافية وتنفيذية وعليه فإنه بقدر ما يتحقق لهذا الإطار القدر المطلوب من الشمول في مكوناته للتقسيمات الإدارية والتعدادية بقدر ما يتحقق الشمول المطلوب في نتائج التعداد.

وانطلاقاً من أهمية الإطار فقد تم العمل على تحديثه بشكل متتالي ابتداءً من عملية التحزيم ثم عملية الترقيم والحصص وانتهاءً بعملية عد السكان والمساكن حيث أنه وبعد الانتهاء من كل مرحلة من هذه المراحل يتم تصحيح الإطار آلياً، وهذا منهج يتم استخدامه لأول مرة بينما في التعدادات السابقة كان يتم تحديثه لمرة واحدة وذلك أثناء تنفيذ مرحلة الترقيم والحصص التي لا تفصلها فترة زمنية كافية عن مرحلة العد.

15. استخدام الخرائط التعدادية الحديثة بنظام (GIS) والصور الجوية الحديثة على نطاق واسع للتجمعات الحضرية (المدن) وهذا الأسلوب يتم استخدامه لأول مرة في تاريخ التعدادات اليمنية كون الخرائط التعدادية الحديثة بما تحتويه من تحديد واضح لحدود التقسيمات التعدادية وبما تضمنه من مكونات إدارية تلعب دوراً إيجابياً في رفع مستوى الشمول لأي تعداد سكاني .

16. العمل على رفع مستوى كفاءة التصاميم الفنية للوثائق التعدادية (استمارات /مفاهيم وتعريف/ التعليمات والقواعد الفنية الموضوعية لاستيفاء البيانات) بما يحقق السهولة والوضوح والدقة كون هذه الأمور تعد من المقومات الأساسية التي من شأنها الإسهام في رفع كفاءة نتائج التعداد .

17. الأخذ بمبدأ وحدة التدريب وعلى وجه الخصوص لفئات العدادين وهي الشريحة الواسعة من المشتغلين في التعداد والمناطق بها عملية جمع بيانات التعداد وتم تحقيق ذلك من خلال الأخذ بأسلوب تخصيص كادر مدربين تم تدريبهم مركزياً ليتوزعوا على المحافظات للمشاركة في تدريب فئات المشتغلين . بالإضافة إلى استخدام الأدوات والوسائل التدريبية المتنوعة والحديثة عند تنفيذ الدورات التدريبية لمختلف فئات المشتغلين في التعداد .

ونتيجة لما سبق تم التوصل إلى :-

1. استخراج إطار شامل ودقيق للتعداد يخدم العمل الإحصائي.
2. ضمان شمول العد لكافة مناطق الجمهورية.
3. جودة عالية في محتوى سجلات العمل الميداني في كافة المراحل.
4. مخرجات ذات دقة عالية.

الفصل الثاني

المفاهيم الأساسية المستخدمة في التعداد

الفصل الثاني : المفاهيم الأساسية المستخدمة في التعداد

مقدمة :

تقتضي الضرورة وضع تعريف لكل مفهوم أو لفظ فني أو غير فني يتم استخدامه في التعداد لأسباب عديدة منها:-

1. احتياج كل المشتغلين في التعداد إلى معرفة مدلول الألفاظ الواردة في استمارات التعداد حتى يتمكنوا من جمع المعلومات وفقاً للتعليمات والمفاهيم والتعاريف المحددة ، فالمشتغلون في التعداد يحتاجون إلى معرفة مدلولات الكثير من الألفاظ ليتمكنوا من الحصول على البيانات الصحيحة.
2. توحيد المفاهيم والمصطلحات لجميع المشتغلين عند جمع البيانات يؤدي إلى توحيد نتائج التعداد حيث يحتاج تنفيذ التعداد إلى عدد كبير من العاملين ، فإهمال أي تعريف من قبلهم أو ترك الأمر لاجتهادهم وتقديرهم لا يُمكن من معرفة الأسس التي جُمعت بموجبها البيانات من الميدان وبالتالي تصبح النتائج لا معنى لها نتيجة لجمع بيانات غير متجانسة وغير موحدة.
3. توجيه السؤال بشكل واضح ومحدد للمدلي بالبيان يؤدي إلى الحصول على إجابة صحيحة وواضحة ، فإذا لم يكن السؤال الموجه إلى المدلي بالبيانات واضحاً ومحدداً فإن الإجابة لا يمكن أن تكون دقيقة أو سليمة ولا يمكن تحديد السؤال ما لم يكن التعريف محدداً.
4. معرفة الأسس التي جُمعت بموجبها البيانات تمكّن المستخدمين من التحليل السليم لنتائج التعداد واتخاذ القرار على ضوءها حيث أن اختلاف التعاريف لحالة واحدة لا تساعد على الاستفادة من البيانات التي جُمعت حول تلك الحالة نتيجة لاختلاف التعريف وقد تصبح البيانات عديمة الجدوى.
5. إمكانية مقارنة نتائج التعداد مع نتائج تعدادات أو مسوح سابقة في حدود التعاريف الموضوعية ، إذ أن دراسة التغيرات التي حدثت على بعض الظواهر التي أسفرت عنها نتائج أي بحث إحصائي تتطلب إجراء مقارنات بين سلسلة من البحوث السابقة له ، وعلى ذلك فإنه من الأفضل أن يؤخذ بالتعاريف التي سبق استخدامها في التعدادات السابقة وفي حالة إجراء أي تعديل عليها يجب أن تصاغ بما يمكن من إجراء المقارنات مع التعداد السابق.

1. التعداد

يعرف التعداد بأنه مجموعة من الإجراءات التشريعية، والإدارية، والفنية، والميدانية، والتجهيزات المكتبية والآلية اللازمة لعد السكان المتواجدين داخل الجمهورية اليمنية في ليلة الإسناد الزمني والمحددة بليلة (16 _ 2004/12/17) وكذلك استخراج النتائج النهائية للتعداد ونشرها للمستخدمين.

2. أهمية التعداد:-

تسعى الجمهورية اليمنية مع بداية القرن الواحد والعشرين إلى تحديث قاعدة البيانات الإحصائية من خلال تنفيذ التعداد العام للسكان والمساكن والمنشآت 2004، وفي ظل هذا التوجه فإن توفير البيانات التفصيلية الدقيقة بمختلف مجالاتها ومستوياتها ومحتوياتها على مستوى كافة التقسيمات الإدارية للجمهورية يعتبر من الأساسيات في عمليات التخطيط كونها تساعد في متابعة وتقييم الأنشطة المناطة بالقطاعات الاقتصادية المختلفة للدولة فضلاً عن أهمية تلك البيانات عند توزيع الخدمات المتاحة بين مختلف المناطق الإدارية.

3. أهداف التعداد:-

يهدف التعداد العام للسكان والمساكن والمنشآت لعام 2004 إلى توفير بيانات دقيقة وشاملة عن حجم السكان والمساكن والمنشآت وعن الظواهر والخصائص المرتبطة بها لتأسيس قاعدة معلومات شاملة عن البلاد وذلك من خلال :-

- أ. معرفة حجم السكان ، ومعدل النمو واتجاهاته ،ومعدلات الزيادة الطبيعية، والتوزيع الكلي والنوعي والعمري والجغرافي لسكان الجمهورية، وكذا الخصائص الاقتصادية والاجتماعية والديمغرافية للأفراد في مختلف التقسيمات الإدارية الممكنة (المحافظات - المديريات) في الحضر والريف.
- ب. التعرف على حجم حركة السكان والقوى العاملة بين المحافظات وقياس معدلات الهجرة الداخلية وخصائصها وأهم مؤشرات الهجرة الخارجية.
- ج. توفير قواعد بيانات عن الفئات الاجتماعية الخاصة التي تساعد في إجراء دراسات متعمقة حول هذه الفئات لوضع استراتيجيات وسياسات لتحسين أوضاعها المعيشية والصحية والتعليمية.
- د. تحديث الإطار العام (مباني ومساكن وأسر) وإطار المنشآت والأطر الإحصائية النوعية التي ستستخدم عند إجراء البحوث والمسوحات الإحصائية المتخصصة بالعينة لتوفير البيانات الأساسية اللازمة لتطوير العمل الإحصائي، وتحديث المؤشرات.
- هـ. توفير قواعد بيانات عن المباني والمساكن والمنشآت لوضع استراتيجيات وسياسات التنمية الحضرية والريفية وتخطيط المدن وتوزيع الخدمات.

- و. توفير المؤشرات الاقتصادية والاجتماعية والديموغرافية والبيئية والمؤشرات اللازمة لمتطلبات خطة التنمية الاقتصادية والاجتماعية 2006 - 2010م.
- ز. تحديث قواعد البيانات والمؤشرات الإحصائية التي تُمكن الجهات المختصة من تنفيذ إستراتيجية التخفيف من الفقر وتحقيق أهداف التنمية الألفية.
- ح. توفير قواعد البيانات الإحصائية الحديثة التي تساعد على تحديث الإستراتيجية الوطنية للسكان وخطة عملها وتطوير البرامج والسياسات السكانية وقياس ما حقته الإستراتيجية خلال الفترة ما بين تعداد 1994 وتعداد 2004.
- ط. توفير قواعد البيانات الإحصائية الأساسية التي ستساعد الجهات المختصة في إجراءات تعزيز السجل المدني وتعميم الرقم الوطني للسكان.

4. ليلة الإسناد الزمني للتعداد

ليلة الإسناد هي الليلة التي تسند إليها عملية عد جميع الأفراد المتواجدين داخل أراضي الجمهورية اليمنية والتي تحددت بليلة (16 - 2004/12/17) أي الليلة التي تبدأ مع غروب نهار الخميس الموافق 2004/12/16 وتنتهي مع شروق شمس نهار الجمعة الموافق 2004/12/17، وبالرغم من أن عملية العد تستغرق عشرة أيام بعد هذه الليلة إلا أن من يتم عددهم هم الذين كانوا متواجدين داخل أراضي الجمهورية في تلك الليلة.

5. مكان وشمول عملية العد وليلة الإسناد الزمني للتعداد:-

شملت عملية عد السكان جميع الأسر وأفرادها (يمينيين أو غير يمينيين) المتواجدين داخل الجمهورية اليمنية في منتصف ليلة الإسناد للتعداد التي تحددت بليلة (16-2004/12/17)، كما شملت عملية العد أيضاً الأفراد اليمينيين المتواجدين منتصف ليلة الإسناد الزمني للتعداد خارج الجمهورية اليمنية بصورة مؤقتة (أقل من ستة أشهر).

6. أسلوب ووحدة العد :

تم تنفيذ التعداد العام للسكان والمساكن والمنشآت 2004 في الجمهورية اليمنية وفقاً لأسلوب العد الفعلي (Defacto) وبموجب هذا الأسلوب فإن كل فرد تم تسجيله في المكان الذي أمضى فيه منتصف ليلة الإسناد الزمني للتعداد مع الأخذ بعين الاعتبار أنه تم عد الأفراد المتغيبين عن أسرهم منتصف ليلة الإسناد الزمني للتعداد ضمن أسرهم حتى لو كانوا متغيبين عنها.

ويعتبر المسكن (حسب التعريف التعدادي) الوحدة الأولية للعد حيث يعتبر إطاراً للوصول الى وحدة العد الأساسية وهي الأسرة التي سيتم عد كل فرد فيها.

إن الغرض من إتباع منهج العد الفعلي هو :-

أ. ضمان الاتساق بين المعمول به في أغلب الدول وبين ما كان متبع في التعدادات السابقة لعد السكان في الجمهورية اليمنية، وفي ظل هذا المنهج تم عد كافة السكان المتواجدين داخل أراضي الجمهورية في ليلة الخميس الموافق 16 - 2004/12/17 بغض النظر عن مكان إقامتهم المعتادة، وتعتبر هذه الليلة هي الليلة التي تفصل بين من تم عددهم داخل الجمهورية أو خارجها وبين من تم عددهم بين أسرهم وخارج أسرهم ابتداءً من اليوم التالي للييلة الإسناد وذلك لضمان عدم حدوث سقوط أو تكرار لأي فرد أو أسرة في عملية العد.

ب. العمل على إحداث توافق بين هذا المنهج وبين ما يوصى به دليل إدارة التعدادات الصادر عن شعبة الإحصاء في الأمم المتحدة الصادر في عام 2002 م والذي تم تحديثه في ورشة العمل الإقليمية حول إدارة التعدادات المنعقدة بصنعاء خلال الفترة 12 - 23/يوليو/2003م وقد ورد في هذا الدليل ما يؤكد المنهج المستخدم لتنفيذ تعداد 2004 حيث ورد في صفحة 42 من الدليل الآتي :- ((يوصى بقوة باستبعاد سكان بلد ما الموجودين في بلد آخر على المدى الطويل من تعريف مجموع السكان، وذلك لأن تضمين هذه الفئة مناقض لتعريف التعداد)).

(3) الهيكل الوظيفي للمشتغلين في التعداد العام للسكان والمساكن 2004م
 (أ) الهيكل الوظيفي المركزي للتعداد :

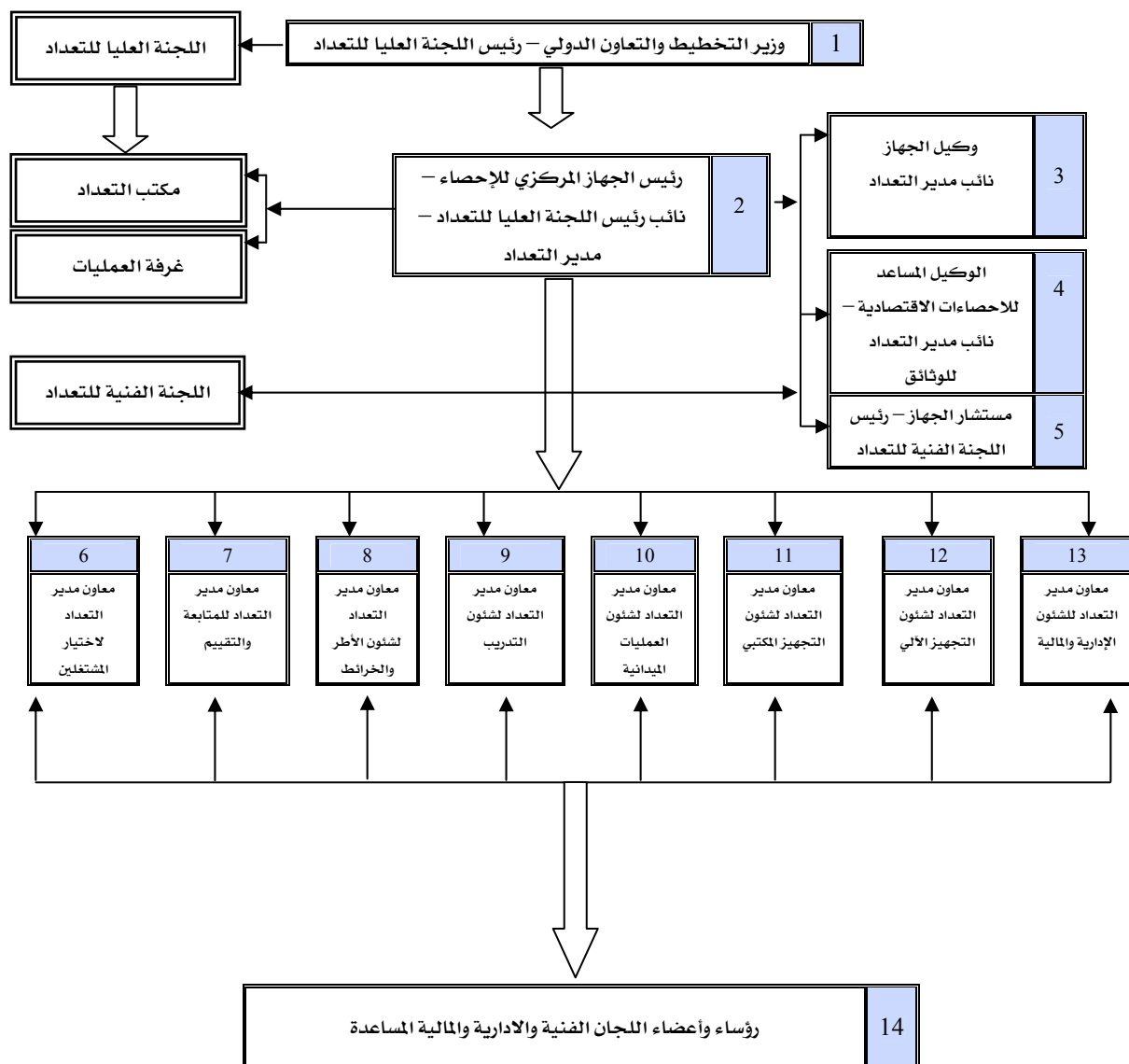

(ب) الهيكل الوظيفي الميداني للتعداد :

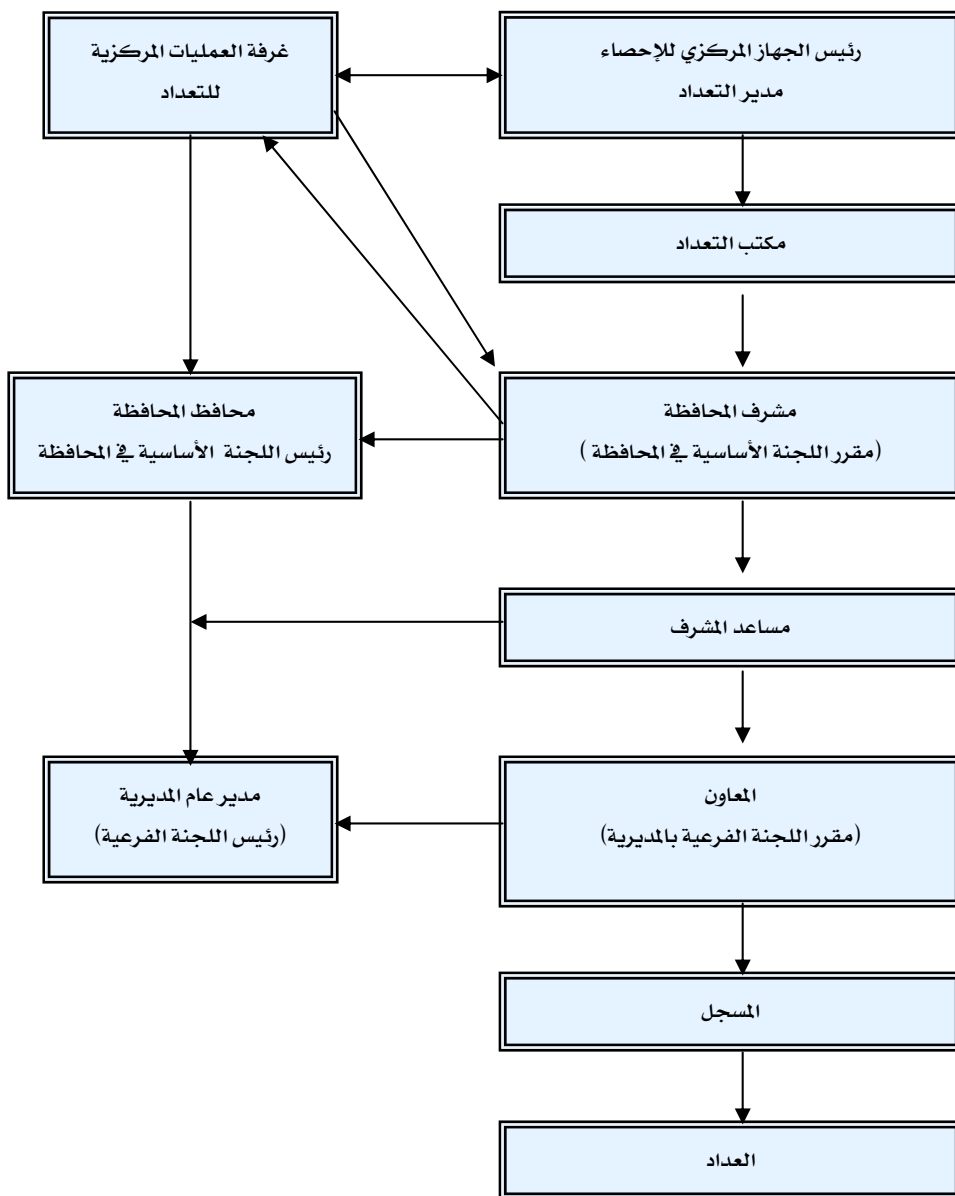

الفصل الثالث

التقسيمات الإدارية والتعدادية

الفصل الثالث: التقسيمات الإدارية والتعدادية

مقدمة:

تشمل التقسيمات الإدارية جميع المكونات الإدارية التي يتكون منها الهيكل الإداري للجمهورية اليمنية وهو يشمل كافة أراضي الجمهورية بحضرها وريفها، فالتقسيمات الإدارية هي المكان التي تجرى عليه عملية العد ، بعد أن يتم تقسيمها إلى مكونات تعدادية متمثلة في القطاعات والأقسام والبلوكات ومناطق العد . حيث يشمل كل مكون تعدادي تقسيمات إدارية مقابلة له .

أولاً : تعاريف التقسيمات الإدارية

1- التقسيمات الإدارية الرئيسية

أ- المحافظة :

هي الوحدة الإدارية ضمن التقسيم الإداري للجمهورية اليمنية، وتنقسم الجمهورية إلى (20) محافظة بالإضافة إلى أمانة العاصمة، وتتكون المحافظة من عدد من المديريات يتفاوت عددها من محافظة إلى أخرى.

ب- المديرية :

هي الوحدة الإدارية ضمن التقسيم الإداري للمحافظة وتتكون المديرية في حالة الريف من مجموعة من القرى والمحلات التي يتفاوت عددها من مديرية إلى أخرى، أما في الحضر فإن المديرية تتكون من مجموعة من الأحياء والحدائق ، ويبلغ عدد المديريات في الجمهورية اليمنية (333) مديرية.

2- التقسيمات الإدارية الفرعية في الحضر :

أ- المدينة :

هي عبارة عن مراكز المحافظات ومراكز المديريات بالإضافة إلى كل تجمع سكاني حضري يبلغ عدد سكانها (5000) نسمة أو أكثر.

وفيما يلي جدولاً يوضح المكونات الإدارية الحضرية لعواصم المحافظات في الجمهورية :

المحافظة	عاصمة المحافظة	مكوناتها
إب	إب	الظهار، المشنة
أبين	زنجبار	زنجبار
أمانة العاصمة	الأمانة	كافة مكونات المحافظة باستثناء مديرية بني الحارث
البيضاء	مدينة البيضاء	مدينة البيضاء
تعز	مدينة تعز	المظفر، القاهرة، صالة

المحافظة	عاصمة المحافظة	مكوناتها
الجوف	مدينة الحزم	الحزم
حجة	مدينة حجة	مدينة حجة
الحديدة	مدينة الحديدة	الحوك، الحالي، الميناء
حضر موت	المكلا	المكلا
	سيئون	سيئون
ذمار	مدينة ذمار	مدينة ذمار
شبو	عتق	عتق
صعدة	صعدة	صعدة
عدن	عدن	دار سعد، الشيخ عثمان، المنصورة، البريقه، التواهي، المعلا، صيرة (كريتير)، خور مكسر
لحج	الحوطة	الحوطة
مأرب	مأرب	مدينة مأرب
المحويت	مدينة المحويت	مدينة المحويت
المهرة	الغيظة	الغيظة
عمران	عمران	عمران
الضالع	الضالع	الضالع
ريمة	الجبين (الزيلة)	الجبين

بـ. الحي :

هو عبارة عن مجموعة من الحارات المتعارف عليها والتي تتكون من مجموعة من المباني والمسكن وهذه الأحياء تفصلها عن بعضها البعض مجموعة من الشوارع والمعالم التي تمنع تداخل الأحياء عن بعضها البعض.

جـ. الحارة :

هي عبارة عن مجموعة من المباني والمسكن التي تم إحاطتها بمجموعة من الشوارع التي تفصلها عن الحارة الأخرى المجاورة، ولا يوجد حجم محدد لهذه الحارات وإنما يتوقف حجمها على إمكانية الفصل بينها وبين الحارة المجاورة.

3- التقسيمات الإدارية الفرعية (ريف)

أ. القرية :

هي تجمع سكاني ثابت له مسمى متعارف عليه شريطة ألا تكون مدينة أو تجمع بدو رحل (تجمع بدوي)، وقد تكون القرية تجمع واحد فقط يحتوي على مجموعة من المباني والمساكن أو قد تكون مكونة من مجموعة من المحلات التابعة لها التي تشكل مجموعة من المباني والمساكن والأراضي التابعة لها. وللقرية اسم وحدود معينة تتضمن أراضيها الزراعية ومراعيها.

ب. المحلة :

وهي تجمع سكاني مستقر تتبع قرية أو مدينة قريبة منها شريطة أن تقع ضمن امتداد ممتلكات أهالي هذه القرية أو المدينة ولا يفصلها عنها حدود إدارية أو ممتلكات أهالي قرية أو مدينة أخرى.

ثانياً : تعاريف التقسيمات التعدادية

1. القطاع:

هو تقسيم تعدادي لمنطقة عمل معاون وقد يتضمن القطاع في الريف مديرية بأكملها أو جزءاً من مديرية ، أما في الحضر فقد يتضمن مدينة مع ريفها أو جزء من مدينة ، كما قد يجمع بين الحضر والريف ويشمل القطاع عدداً من الأقسام التي لها حدوداً واضحة تفصلها عن بعضها البعض (9 أقسام بالمتوسط).

2. القسم :

هو تقسيم تعدادي لمنطقة عمل المسجل والقسم جزء من قطاع ، وقد يكون القسم في الريف عزلة بأكملها أو أكثر أو جزء من عزلة ، وفي الحضر قد يمثل القسم حارة أو أكثر أو جزء منها أو مجموعة من الحارات ، ويتكون القسم من (4- 5 مناطق عد بالمتوسط).

3. منطقة العد:

هو تقسيم تعدادي لنطاق عمل عداد واحد ، وتتفاوت عدد الأسر في منطقة العد وتزيد أو تقل حالات خاصة وفقاً للطبيعة الجغرافية لمنطقة العد ، وقد تكون (منطقة العد) تجمعاً سكنياً (بلوك) أو مجموعة من البلوكات في الحضر.

وفي الريف تشمل منطقة العد إحدى الحالات التالية :

- جزء من قرية كبيرة (يتم تحديد معالمها من خلال بيان أرقام المباني المعمارية الواقعة في نطاق هذا الجزء من القرية).
- قرية بأكملها مع أو بدون محلات.

- عدة قرى مع أو بدون محلات.

ولا يجوز أن تجمع منطقة العد الواحدة بين أماكن حضرية وأماكن ريفية في نفس الوقت. كما لا يجوز أن تكون مكوناتها واقعة في عزلتين ، كما يشترط فيها تقارب مكوناتها وتجاور المسميات فيها بحيث لا تقع بينهما مسميات أخرى تابعة لمنطقة عد أخرى ، كما يراعى فيها سهولة الانتقال فيما بين المسميات إن أمكن.

4. التجمع السكني (البلوك):

هو تقسيم تعدادي لمجموعة من المباني المتلاصقة أو المتناثرة أو المتجاورة ويتكون البلوك من (15- 20) مبنى بالمتوسط في المناطق التي مبانيها متناثرة ، وبما يوازي (45- 60) أسرة في المتوسط في المناطق التي تتألف من كتلة واحدة من المباني ، أي المناطق التي مبانيها متراسة بحيث لا يتجاوز عدد الأسر في البلوك أكثر من حجم منطقة عد، على أن يفصل بين كل بلوك وآخر شوارع أو ممرات. أما في الريف فإن كل تجمع سكاني يعتبر بلوك قائماً بذاته سواء كان هذا التجمع محلة أو قرية.

5. الكتلة:

هي مجموعة من المباني المتجاورة أو المتلاصقة التي لا يفصلها عن بعضها ممر أو شارع أو أية معالم طبيعية أخرى.

ثالثاً: التغيرات في مكونات التقسيم الإداري بين تعدادي (1994م - 2004م)

قبل عرض البيانات والمؤشرات المستخلصة من النتائج النهائية للتعداد العام للسكان والمساكن 2004 لا بد من إيضاح التغيرات التي حدثت في مكونات التقسيم الإداري خلال فترة ما بين تعدادي 1994 و 2004 حيث تم تحويل بعض المراكز إلى مديريات وتقسيم بعض المديريات إلى مديريتين أو أكثر واستحداث محافظات ومديريات جديدة وكذلك تحويل بعض المديريات والعزل إلى محافظات أخرى.

وبهدف توحيد أساس المقارنة بين نتائج تعداد 1994 ونتائج تعداد 2004 فإن ذلك يتطلب إعادة توزيع بيانات تعداد 1994 وفقاً للتقسيمات الإدارية القائمة حالياً.

وفيما يلي عرض للتغيرات التي طرأت على مكونات التقسيم الإداري خلال فترة ما بين ذلك على

النحو التالي :-

1. محافظات لم يتم الإضافة إليها أو التحويل منها أي مكونات إدارية مع استحداث مديريات جديدة

وتشمل ست محافظات هي:-

الحديدة - ذمار - صعدة - مأرب - المحويت - المهرة

ملاحظات	إجمالي المديريات في تعداد 2004	المحافظة	
1. إحدى وعشرون مديرية كانت ضمن مكونات التقسيم الإداري للمحافظة في تعداد 1994. 2. استحداث خمس مديريات كانت ضمن مكونات التقسيم الإداري للمحافظة في تعداد 1994 وهي (التحيتا، الجراحي، الحالي، الحوك، الميناء).	26	الحديدة	1
1. تسع مديريات كانت ضمن مكونات التقسيم الإداري للمحافظة في تعداد 1994. 2. استحداث ثلاث مديريات كانت ضمن مكونات التقسيم الإداري للمحافظة في تعداد 1994 وهي (المنار، مدينة ذمار، ميفعة عنس).	12	ذمار	2
1. أربع عشرة مديرية كانت ضمن مكونات التقسيم الإداري للمحافظة في تعداد 1994. 2. استحداث مديرية واحدة كانت ضمن مكونات التقسيم الإداري للمحافظة في تعداد 1994 وهي (صعدة).	15	صعدة	3
1. اثنا عشرة مديرية كانت ضمن مكونات التقسيم الإداري للمحافظة في تعداد 1994. 2. استحداث مديريتين كانتا ضمن مكونات التقسيم الإداري للمحافظة في تعداد 1994 وهما (جبل مراد، مدينة مأرب).	14	مأرب	4
1. ثمان مديريات كانت ضمن مكونات التقسيم الإداري للمحافظة في تعداد 1994. 2. استحداث مديرية واحدة كانت ضمن مكونات التقسيم الإداري للمحافظة في تعداد 1994 وهي (مدينة المحويت).	9	المحويت	5
1. أربع مديريات كانت ضمن مكونات التقسيم الإداري للمحافظة في تعداد 1994. 2. استحداث خمس مديريات كانت ضمن مكونات التقسيم الإداري للمحافظة في تعداد 1994 وهي (المسيلة، حات، حصوين، شحن، منعر).	9	المهرة	6

2. محافظات مستعدثة بعد تعداد 1994م

وتشمل ثلاث محافظات هي:-

عمران - الضالع - ريمة

تم استحداث هذه المحافظات بعد تعداد 1994 وقد تشكلت مكوناتها الإدارية من مديريات كانت

تتبع محافظات أخرى، وفيما يلي توضيح لذلك :-

ملاحظات	إجمالي المديريات في تعداد 2004	المحافظة	
<p>1. خمس عشرة مديرية من مديريات المحافظة كانت ضمن مكونات التقسيم الإداري لمحافظة صنعاء في تعداد 1994 وهي (السود، السود، العشة، ثلاء، جبل عيال يزيد، حرف سفيان، حوث، خارف، خم، ريده، ذيبين، عمران، عيال سريع، قفلة عنز، مسور).</p> <p>2. أربع مديريات كانت ضمن مكونات التقسيم الإداري لمحافظة حجة في تعداد 1994 وهي (المدان، شهارة، صوير، ظليمة حبور).</p> <p>3. استحداث مديرية واحدة كانت ضمن مكونات التقسيم الإداري لمحافظة صنعاء وهي (بني صريم).</p>	20	عمران	1
<p>1. خمس مديريات كانت ضمن مكونات التقسيم الإداري لمديرية (الضالع) التابعة لمحافظة لحج في تعداد 1994 وهي (الضالع، الشعيب، الحصين، جحاف، الأزرق).</p> <p>2. مديريتان كانتا ضمن مكونات التقسيم الإداري لمحافظة إب في تعداد 1994 وهما (قعطبة، دمت).</p> <p>3. مديرية واحدة كانت ضمن مكونات التقسيم الإداري لمحافظة البيضاء في تعداد 1994 وهي (جين).</p> <p>4. مديرية كانت ضمن مكونات التقسيم الإداري لمحافظة تعز في تعداد 1994 وهي (الحشاء).</p>	9	الضالع	2
<p>1. خمس مديريات كانت ضمن مكونات التقسيم الإداري لمحافظة صنعاء في تعداد 1994 وهي (بلاد الطعام، الجبين، كسمة، السلفية، الجعفرية).</p> <p>2. استحداث مديرية واحدة كانت ضمن مكونات التقسيم الإداري لمحافظة صنعاء في تعداد 1994 وهي (مزهر).</p>	6	ريمة	3

3. محافظات أضيفت إليها مديريات من محافظات أخرى وتم تحويل مديريات منها إلى محافظات أخرى :

وتشمل محافظتين هما :- البيضاء - لحج

وفيما يلي توضيح لذلك :-

المحافظة	إجمالي المديريات في تعداد 2004	ملاحظات	المديريات التي حوت من المحافظة إلى محافظات أخرى
1 البيضاء	20	<p>1. عشر مديريات كانت ضمن مكونات التقسيم الإداري للمحافظة في تعداد 1994.</p> <p>2. إضافة مديرية إلى المحافظة كانت ضمن مكونات التقسيم الإداري لمحافظة أبين في تعداد 1994 وهي (مكيراس).</p> <p>3. استحداث تسع مديريات كانت ضمن مكونات التقسيم الإداري للمحافظة في تعداد 1994 وهي (مدينة البيضاء، القريشية، ولد ربيع، العرش، صباح، الرياشية، الشرية، الملاجم، ردمان).</p>	<p>1. تحويل مديرية مرخة العليا إلى محافظة شبوة.</p> <p>2. تحويل مديرية جين إلى محافظة الضالع.</p>
2 لحج	15	<p>1. أربع مديريات كانت ضمن مكونات التقسيم الإداري للمحافظة في تعداد 1994.</p> <p>2. إضافة مديريتين إلى المحافظة كانتا ضمن مكونات التقسيم الإداري لمحافظة تعز في تعداد 1994 وهما (القبيطة، المقاطرة).</p> <p>3. استحداث تسع مديريات كانت ضمن مكونات التقسيم الإداري للمحافظة كمراكز في تعداد 1994 وهي (الحد، المنفلحي، يهر، حبيل جبر، حالمين، الملاح، المسيمر، المضاربة والعاره، الحوطة).</p>	<p>تم تحويل مديرية الضالع إلى محافظة الضالع وتقسيمها إلى (5) مديريات.</p>

4. محافظات أضيفت إليها مديريات من محافظات أخرى

وتشمل أربع محافظات هي :- أمانة العاصمة - الجوف - حضرموت - شبوة
وفيما يلي توضيح لذلك :-

ملاحظات	إجمالي المديريات في تعداد 2004	المحافظة	
1. إضافة مديرية واحدة كانت ضمن مكونات التقسيم الإداري لمحافظة صنعاء في تعداد 1994 وهي (بني الحارث). 2. استحداث تسع مديريات كانت ضمن مكونات التقسيم الإداري لأمانة العاصمة في تعداد 1994 وهي (أزال، التحرير، الثورة، السبعين، الصافية، الوحدة، شعوب، صنعاء القديمة، معين).	10	أمانة العاصمة	1
1. تسع مديريات كانت ضمن مكونات التقسيم الإداري للمحافظة في تعداد 1994. 2. إضافة ثلاث مديريات كانت ضمن مكونات التقسيم الإداري لمحافظة صنعاء في تعداد 1994 وهي (برط العنان، رجوزة، خراب المراسي).	12	الجوف	2
1. ثمان مديريات كانت ضمن مكونات التقسيم الإداري للمحافظة في تعداد 1994. 2. إضافة مديريتين كانتا ضمن مكونات التقسيم الإداري لمحافظة عدن في تعداد 1994 وهي (حديبو، قلنسية وعبد الكوري) والتي كانتا تشكلان جزيرة سقطرى. 3. استحداث عشرون مديرية كانت ضمن مكونات التقسيم الإداري للمحافظة في تعداد 1994 وهي (رماه، قف العوامر، زمخ ومنوخ، حجر الصيغر، شبام، ساه، تريم، السوم، الريدة وقصيصر، الديس، غيل بن يمين، غيل باوزير، وادي العين، رخية، عمد، الضليعة، بيعث، بروم و ميفعة، حريضة، مدينة المكلا).	30	حضرموت	3
1. خمس مديريات كانت ضمن مكونات التقسيم الإداري للمحافظة في تعداد 1994. 2. إضافة مديرية واحدة كانت ضمن مكونات التقسيم الإداري لمحافظة البيضاء في تعداد 1994 وهي (مرخة العليا). 3. استحداث إحدى عشرة مديرية كانت ضمن مكونات التقسيم الإداري للمحافظة في تعداد 1994 وهي (دهر، الطلح، جردان، عسيلان، عين، حطيب، عتق، حبان، الروضة، رضوم، مرخة السفلى).	17	شبوة	4

5. محافظات حولت منها مديريات إلى محافظات أخرى :

وتشمل ست محافظات هي :-

إب- أبين- تعز- حجة- صنعاء- عدن

وفيما يلي توضيح بذلك :

ملاحظات	إجمالي المديريات في تعداد 2004	المحافظة	
1. ثمان عشرة مديرية كانت ضمن مكونات التقسيم الإداري للمحافظة في تعداد 1994. 2. استحداث مديريتين كانتا ضمن مكونات التقسيم الإداري للمحافظة في تعداد 1994 هما (الظهار، المشنة).	20	إب	1
1. أربع مديريات كانت ضمن مكونات التقسيم الإداري للمحافظة في تعداد 1994. 2. استحداث سبع مديريات كانت ضمن مكونات التقسيم الإداري للمحافظة في تعداد 1994 وهي (أحور، المحفد، الوضيع، جيشان، زنجبار، سباح، سران).	11	أبين	2
1. ست عشرة مديرية كانت ضمن مكونات التقسيم الإداري للمحافظة في تعداد 1994. 2. استحداث سبع مديريات كانت ضمن مكونات التقسيم الإداري للمحافظة في تعداد 1994 هي (القاهرة، المظفر، المعافر، باب المنذب، حيفان، سامع، صالة).	23	تعز	3
1. أربع عشرة مديرية كانت ضمن مكونات التقسيم الإداري للمحافظة في تعداد 1994. 2. استحداث سبع عشرة مديرية كانت ضمن مكونات التقسيم الإداري للمحافظة في تعداد 1994 وهي (أفلح اليمن، الشغادرة، الشاهل، المحابشة، المغرية، المفتح، بني العوام، بني قيس الطور، حجة، شرس، قارة، كحلان عفار، كعيدنه، ميبين، مدينة حجة، نجرة، وضرة).	31	حجة	4
1. اثنا عشرة مديرية كانت ضمن مكونات التقسيم الإداري للمحافظة في تعداد 1994. 2. استحداث أربع مديريات كانت ضمن مكونات التقسيم الإداري للمحافظة في تعداد 1994 وهي (الحصن، الطيال، بني ضبيان، جحانة).	16	صنعاء	5
1. مديرية واحدة كانت ضمن مكونات التقسيم الإداري للمحافظة في تعداد 1994. 2. استحداث سبع مديريات كانت ضمن مكونات التقسيم الإداري للمحافظة في تعداد 1994 وهي (البريقة، التواهي، الشيخ عثمان، المعلا، المنصورة، خور مكسر، دار سعد).	8	عدن	6

الفصل الرابع

أهم التعاريف المستخدمة في التعداد العام
للسكان والمساكن والمنشآت 2004م

الفصل الرابع :- أهم التعاريف المستخدمة في التعداد العام للسكان والمساكن والمنشآت 2004م

أولاً : التعاريف والمفاهيم المستخدمة في تعداد 2004 م :

التعاريف والمفاهيم العامة :

(أ) تعريف الأسرة المعيشية وأفرادها

الأسرة هي عبارة عن فرد أو مجموعة أفراد تربطهم أو لا تربطهم صلة قرابة ويشتركون في ترتيبات المعيشة من حيث المسكن والمأكل أو الجوانب المعيشية الأخرى ويعتبر من أفراد الأسرة المعيشية كل فرد يقيم بصفة معتادة مع الأسرة في الوحدة السكنية بما فيهم المشتغلين في المنزل من غير أفراد الأسرة. ويحسب من ضمن أفراد الأسرة كل من تواجد معها منتصف ليلة الإسناد الزمني للتعداد ولو لم يكن أصلاً مقيماً مع هذه الأسرة بصورة معتادة ، أما بالنسبة للأفراد الذين يقيمون بصفة معتادة في وحدات سكنية بشكل جماعي (مسكن جماعي) فهم لا يشكلون أسرة معيشية واحدة فيما بينهم إلا أنهم يشكلون أسرة جماعية واحدة ، كما لا يعتبر ضمن أفراد الأسرة أي فرد من أفرادها لم يتواجد معها في تلك الليلة ولو كان في الأصل عضواً فيها ، ويعتبر نزلاء المساكن الجماعية الذين باتوا فيها في تلك الليلة بمثابة أسرة واحدة.

ويعتبر من ضمن أفراد الأسرة أيضاً كل فرد تنطبق عليه إحدى الحالات التالية :

- ❖ الأفراد الذين قضاوا منتصف ليلة الإسناد الزمني للتعداد خارج مسكن الأسرة في نوبات عمل (كالعسكريين ، حرس المنشآت ، صيادي الأسماك ، العاملين في حقول النفط والمصانع ، الأطباء والمرضى المنأويين في المستشفى ، البحارة ، الطيارين ، العاملين في التعداد ،... الخ).
- ❖ أفراد الأسرة الذين كانوا في منتصف ليلة الإسناد الزمني للتعداد في سفر داخل الجمهورية شريطة ألا يكونوا قد أمضوا ليلتهم في مكان إقامة (كالفندق أو الاستراحة أو دار الضيافة).
- ❖ كل فرد من الأسرة توفي بعد منتصف ليلة الإسناد الزمني للتعداد.
- ❖ كل فرد ولد قبل منتصف ليلة الإسناد الزمني للتعداد.
- ❖ أفراد الأسرة الذين كانوا في منتصف ليلة الإسناد الزمني للتعداد في سفر خارج الجمهورية سواءً لفترة مؤقتة (أقل من ستة أشهر) أو لفترة غير مؤقتة (ستة أشهر فأكثر) ، بشرط أن هؤلاء الأفراد المتغيبين عند مغادرتهم للخارج كانوا يعيشون مع الأسرة في نفس المسكن.

(ب) مفهوم عمر الفرد المستخدم في التعداد

لقد تم استيفاء بيانات العمر للأفراد بالسنوات الميلادية الكاملة حتى ليلة التعداد 16-2004/12/17م مع إهمال الشهور مهما كان عددها. فإذا كان عمر الفرد ليلة التعداد (20) سنة و(11) شهراً فإن عمر الفرد المدون في التعداد هو (20) سنة.

ونظراً لأهمية تحديد العمر الحقيقي لأفراد الأسرة فقد تم مراعاة الدقة عند استيفاء هذا البيان ، وذلك من خلال الاستعانة بكافة الوسائل الممكنة ونذكر منها على سبيل المثال :

- البطاقة الشخصية أو العائلية للفرد.
- الحوادث التاريخية الهامة في حياة الفرد وتذكيره بها إن أمكن ذلك مثل : عمره عند الزواج الأول ، مدة الحياة الزوجية أو عمر أكبر أبنائه أو التذكير بالأحداث التاريخية مثلاً (ثورة 26 سبتمبر أو ثورة 14 أكتوبر أو قيام الوحدة اليمنية... الخ).
- تاريخ الميلاد الذي اعتاد البعض على تسجيله في المصاحف أو الكتب ، وإذا كان تاريخ الولادة مسجلاً على أساس التقويم الهجري فيتم تحويله للتاريخ الميلادي بالاستعانة بالجدول الوارد في بداية السجل.
- إذا توفر للفرد تاريخ ميلاده فيتم احتساب عمره بالسنوات الكاملة مع إهمال الشهور من خلال طرح شهر وسنة الميلاد من شهر وسنة التعداد (2004/12م).
- تحري الدقة في الحصول على العمر الحقيقي للفرد والذي عادة ما ينحاز إلى الأعمار المدورة التي تنتهي بالرقم (5) أو الصفرية التي تنتهي (بصفر).

(ج) تعريف الحالة الزوجية للفرد المستخدم في التعداد

هي حالة الفرد الزوجية حتى ليلة الإسداء الزمني للتعداد وهي إحدى الحالات التالية :

1- أعزب (لم يسبق له الزواج) :

هو الفرد - ذكراً كان أو أنثى - البالغ من العمر 10 سنوات فأكثر الذي لم يسبق له الزواج في حياته إطلاقاً حتى ليلة الإسداء الزمني للتعداد.

2- متزوج :

هو الفرد - ذكراً كان أو أنثى - البالغ من العمر 10 سنوات فأكثر الذي في عصمته زوجة أو أكثر (للذكور) أو الأنثى التي على ذمة رجل حتى ليلة الإسناد الزمني للتعداد. ويعتبر الفرد متزوجاً إذا عقد قرانه ولو لم يتم زفافه ولا تعتبر الخطبة زواجاً إلا إذا اقترنت بعقد شرعي.

3- مطلق :

هو الفرد - ذكراً كان أو أنثى - والبالغ من العمر 10 سنوات فأكثر الذي سبق له الزواج وانتهى زواجه بالطلاق قبل ليلة الإسناد الزمني للتعداد ولم يكن في عصمته زوجة أخرى (للذكور) ، وكذلك من طلقت ولم تتزوج بعد ذلك حتى ليلة الإسناد الزمني للتعداد (للإناث) ، وإذا كان للفرد الذكر زوجتان توفيت إحداهما وطلقت الأخرى في تاريخ لاحق لوفاة الزوجة الأولى فيعتبر مطلقاً.

4- أرمل :

هو الفرد - ذكراً كان أو أنثى - البالغ من العمر (10) سنوات فأكثر الذي توفيت زوجته ولم يتزوج بعدها مرة أخرى حتى ليلة الإسناد الزمني للتعداد ، أو لمن توفى زوجها ولم يتزوج مرة أخرى بعد وفاته حتى ليلة الإسناد الزمني للتعداد. وإذا كان للفرد الذكر زوجتان إحداهما طلقت وتوفيت الأخرى في تاريخ لاحق لطلاق الزوجة الأولى فيعتبر أرملاً.

د- تعريف المستوى التعليمي للفرد المستخدم في التعداد

المقصود بالمستوى التعليمي للفرد هو أعلى مؤهل دراسي حصل عليه الفرد وحاز على شهادة إنهاء المرحلة الدراسية له بنجاح حتى ليلة الإسناد الزمني للتعداد 16- 2004/12/17م وبالنسبة للفرد الملتحق حالياً بالدراسة للعام الدراسي (2004/2005م) فيعتبر مؤهله التعليمي هو المؤهل لآخر مرحلة دراسية أنهاها الفرد بنجاح فمثلاً الفرد الملتحق حالياً بالمرحلة الثانوية فإن مؤهله التعليمي هو (أساسي) ، والفرد الملتحق حالياً في الجامعة أو معهد عالي بعد الثانوية فيعتبر مؤهله التعليمي (ثانوية) ، أما الأفراد الذين سبق لهم الالتحاق إما بإكمال المرحلة الدراسية أو الانقطاع عن مواصلة الدراسة فتعتبر مؤهلاتهم التعليمية هي شهادة أعلى مرحلة دراسية أكملوها بنجاح ، فمثلاً : الفرد الذي سبق له الالتحاق بالدراسة الجامعية دون إكمال الدراسة فيها ، أي لم يتخرج منها حتى وإن وصل إلى آخر سنة دراسية فيها فإن مؤهله التعليمي هو (ثانوي).

التعاريف والمفاهيم المستخدمة في تصنيف القوى البشرية حسب العلاقة بقوة العمل :

وفقاً للمفاهيم المستخدمة في التعداد العام للسكان والمساكن والمنشآت 2004م في مجال تصنيف

القوى البشرية المتسقة مع المفاهيم والمعايير الدولية المستخدمة في هذا الخصوص.

تتوزع القوى البشرية (السكان 10 سنوات فأكثر) لأغراض المقارنة مع تعداد 1994م أو السكان (15) سنة فأكثر لأغراض المقارنة مع مسح القوى العاملة 1999م الى الفئات التالية:-

- 1- المشتغلين
2- المتعطلين
3- غير النشطين اقتصادياً
- الذين يشكلون بمجموعهم (قوة العمل)

وفيما يلي عرضاً للتعريف والمفاهيم المستخدمة في التعداد لهذه الفئات التي تشكل بمجموعها قوام القوى البشرية.

(أ) تعريف الفرد المشتغل

هو الفرد - ذكراً أو أنثى - البالغ من العمر (10) سنوات فأكثر للمقارنة مع تعداد 1994م أو الفرد البالغ عمره (15) سنة فأكثر (للمقارنة مع مسح القوى العاملة 1999م) الذي زاول عملاً إنتاجياً ذا قيمة اقتصادية سواء كان هذا العمل في إنتاج السلع أو في تقديم الخدمات وسواء كان صاحب عمل أو عمل لحسابه الخاص أو عمل بأجر نقدي أو عيني أو مشارك مع الأسرة أو متدرب / متطوع داخل أو خارج مسكن الأسرة حتى ولو عمل لساعة عمل واحدة ، خلال الشهر السابق للتعداد المنتهي في 2004/12/16م.

ويعتبر الفرد مشتغلاً أيضاً إذا كان مرتبطاً بعمل ولكنه لم يزاوله خلال الشهر السابق للتعداد المنتهي في 2004/12/16م بسبب (الإجازة أو المرض أو لأسباب أخرى طارئة).

ويعتبر ضمن المشتغلين أيضاً الأفراد الذين لم يزاولوا العمل نتيجة توقف أعمالهم لأسباب اضطرارية مثل تعطل الآلات والبحث عن قطع غيار لها ، كما يعتبر أيضاً ضمن المشتغلين الفرد المزارع الذي لم يعمل فعلياً خلال الشهر السابق للتعداد بسبب أن مزرعته بانتظار موسم الزراعة ، الحصاد ، شريطة ألا يكون قد بحث عن عمل خلال الشهر السابق للتعداد، بإستثناء ربة البيت حيث لا تعتبر ربة البيت تعمل إلا إذا كانت قد زاولت العمل فعلياً والجدير بالذكر أنه قد تم إستيفاء بيان حالة العمل للمشتغلين بحسب أربع حالات وهي:-

- 1- عمل خلال الشهر السابق للتعداد أي للفترة من 2004/11/19م إلى 2004/12/16م.
- 2- عمل خلال الثلاثة الأسابيع السابقة أي للفترة من 2004/11/26م إلى 2004/12/16م.
- 3- عمل خلال الأسبوعين السابقين للتعداد أي للفترة من 2004/12/3م إلى 2004/12/16م.
- 4- عمل خلال الأسبوع السابق للتعداد أي للفترة من 2004/12/10م إلى 2004/12/16م.

(ب) تعريف الفرد المتعطل

هو الفرد ذكراً أو أنثى البالغ من العمر (10) سنوات فأكثر (للمقارنة مع تعداد 1994م) أو البالغ من العمر (15) سنة فأكثر (للمقارنة مع مسح القوى العاملة 1999م) الذي هو ضمن قوة العمل. أي ضمن العرض المتاح للعمل، ولكنه كان لا يعمل (أي لا يزاول أي عمل سواء كان هذا العمل في إنتاج السلع أو في تقديم الخدمات) خلال الشهر السابق للتعداد المنتهي في 2004/12/16م.

ويعتبر الفرد متعطلاً إذا انطبقت عليه أحد الشرطين الآتيين :

♦ أن يكون باحثاً عن العمل بشكل جدي خلال الشهر السابق للتعداد.

♦ أو أن يكون غير باحث عن العمل خلال الشهر السابق ولكنه مستعداً للعمل فيما لو أتاحت له الفرصة

في العمل.

(ج) تعريف الفرد غير النشط اقتصادياً

هو الفرد - ذكراً أو أنثى البالغ من العمر (10) سنوات فأكثر (للمقارنة مع تعداد 1994م) أو (15) سنة فأكثر (للمقارنة مع مسح القوى العاملة 1999م) - الذي هو خارج قوة العمل أي لا يدخل ضمن العرض المتاح للعمل لإنتاج السلع والخدمات الاقتصادية، وهذا يعني أن الفرد غير النشط اقتصادياً هو الفرد الذي لا يعمل ولا يبحث عن عمل خلال الشهر السابق للتعداد وليس لديه استعداداً للعمل لو أتاحت له فرصة العمل، وذلك للأسباب التالية :

1- التفرغ لأعمال المنزل :

إذا كان الفرد (ذكراً/أنثى) لا يعمل ولا يبحث ولا يرغب في العمل بسبب التفرغ للأعمال المنزلية.

2- التفرغ للدراسة :

إذا كان الفرد (ذكراً/أنثى) لا يعمل ولا يبحث ولا يرغب في العمل بسبب تفرغه للدراسة.

3- صغر السن :

إذا كان الفرد (ذكراً/أنثى) لا يعمل ولا يبحث ولا يرغب في العمل بسبب صغر سنه (عمره).

4- مكثفي :

إذا كان الفرد (ذكراً/أنثى) لا يعمل ولا يبحث ولا يرغب في العمل بسبب كونه مكثفي أي أنه يعيش من مصادر دخل من ذويه أو من عائد مادي من ريع أرض أو إيجار عقار أو من تحويلات من أقاربه... الخ. ولا يعتبر مكثفي الفرد المتقاعد الذي يعيش على معاشه التقاعدي.

5- متقاعد :

إذا كان الفرد (ذكراً/أنثى) لا يعمل ولا يبحث ولا يرغب في العمل كونه متقاعد ويعيش على راتبه التقاعدي.

6- معاق :

إذا كان الفرد (ذكراً/أنثى) لا يعمل ولا يبحث ولا يرغب في العمل بسبب وجود إعاقة لديه لا تمكنه من ممارسة العمل (غير قادر على العمل).

7- كبير السن :

إذا كان الفرد (ذكراً/أنثى) لا يعمل ولا يبحث ولا يرغب في العمل بسبب كونه غير قادر على العمل لكبر سنه (عمره).

8- أخرى :

إذا كان الفرد (ذكراً/أنثى) لا يعمل ولا يبحث ولا يرغب في العمل لأسباب أخرى من غير الأسباب المذكورة آنفاً.

التعاريف والمفاهيم المستخدمة في التعداد في مجال الخصائص الاقتصادية لقوة العمل (الشتغلين + المتعطلين الذين سبق لهم العمل) :

أ - مفهوم متوسط عدد ساعات العمل اليومية المعتادة للفرد

هي عدد الساعات المستغرقة في العمل أثناء يوم طبيعي (في المتوسط) وينطبق هذا على الأفراد الموجودين في العمل فعلياً والأفراد الغائبين عنه بصفة مؤقتة (إجازة أو مرض) أي أن متوسط ساعات العمل اليومية المعتادة : هي عدد الساعات التي يستغرقها العامل في العمل في اليوم الواحد وفقاً للنظم واللوائح المحددة بموجب تشريعات أو لوائح العمل المعمول بها. ولا تتضمن ساعات العمل الإضافية (بعد فترة الدوام أو العمل الرسمي).

ب- تعريف الحالة العملية للفرد

ويقصد بها الحالة التي يمارس فيها المشتغل (أو كان يمارس فيها) المتعطل الذي سبق له العمل مهنته الرئيسية خلال الشهر السابق للتعداد المنتهي في 2004/12/16م وتشمل الحالات التالية :

1- صاحب عمل (لديه مستخدمين) :

هو الفرد الذي يعمل / عمل في مشروعه الخاص ويستأجر مستخدمين بأجر نقدي أو عيني سواء كانوا من أفراد أسرته أو من غير أفراد أسرته.

2- يعمل لحسابه الخاص (ليس لديه مستخدمين) :

هو الفرد الذي يعمل / عمل في مشروعه الخاص ولا يستخدم عمالاً بأجر نقدي أو عيني ويمكن أن يستخدم عمالاً من أفراد أسرته أو من غير أفراد أسرته ولكن بدون أجر نقدي أو عيني.

3- يعمل بأجر نقدي :

هو الفرد الذي يعمل / عمل لدى الغير أو مع أحد أفراد أسرته مقابل أجر نقدي ويعتبر موظفو الحكومة (عاملون بأجر نقدي).

4- يعمل بأجر عيني :

هو الفرد الذي يعمل / عمل لدى الغير أو مع أحد أفراد أسرته مقابل أجر عيني (أي الحصول على عائد عيني مقابل العمل الذي يؤديه).

5- مشارك مع الأسرة :

هو الفرد الذي يعمل / عمل مع أحد أفراد أسرته ولا يحصل على أجر نقدي أو عيني مقابل هذا العمل مثلاً (الأبن الذي يعمل في متجر أبيه بدون أجر نقدي أو عيني... وهكذا).

6- متدرب / متطوع :

هو الفرد الذي يعمل / عمل لدى الغير بدون أجر نقدي أو عيني ، ويمكن أن يحصل على مكافأة وهذا ينطبق على حالات الأفراد المتدربين الذين يعملون لدى الغير وكذلك المتطوعين الذين يعملون في التدريس بانتظار فرصة التوظيف.

ج- تعريف قطاع الملكية للفرد

يقصد بقطاع الملكية هو ملكية المنشأة أو المرفق التي يعمل أو عمل فيها الفرد ، ويشمل قطاع الملكية القطاعات التالية :

1- قطاع حكومي (جهاز إداري) :

إذا كان الفرد يعمل / عمل في الوحدات الإدارية المملوكة للدولة وتمارس نشاطاً إدارياً مثل :

- الوزارات : مثل :

وزارة التربية والتعليم ، وزارة التخطيط والتعاون الدولي ، وزارة الاتصالات وتقنية المعلومات ، وزارة الدفاع ، وزارة الداخلية ،... الخ.

- الأجهزة الحكومية : مثل :

الجهاز المركزي للإحصاء ، الجهاز المركزي للرقابة والمحاسبة ، المركز الوطني للمعلومات ،... الخ.

- المصالح الحكومية : مثل :

مصصلحة الضرائب ، مصصلحة الواجبات ، مصصلحة الجمارك ،... الخ.

- البنوك والصناديق الحكومية : مثل :

البنك المركزي اليمني ، صندوق الرعاية الاجتماعية ، الصندوق الاجتماعي للتنمية ،... الخ.

2- قطاع حكومي (قطاع عام) :

إذا كان الفرد يعمل أو عمل في أحد المنشآت الاقتصادية المملوكة للدولة بالكامل التي تمارس نشاطاً إنتاجياً أو خدمياً، وهذا ينطبق على كافة الوحدات الإدارية التابعة للقطاع العام (سواء الإنتاجي أو الخدمي) مثل :

- الهيئات التابعة للقطاع العام : مثل :

الهيئة العامة للكهرباء ، الهيئة العامة للأشغال ،... الخ.

- المؤسسات والشركات التابعة للقطاع العام : مثل :

المؤسسة العامة للإذاعة والتلفزيون ، المؤسسة العامة للمياه والصرف الصحي ، شركة مصافي عدن ،... الخ.

- المصانع المملوكة للقطاع العام : مثل :

مصنع الغزل والنسيج ،... الخ.

3- قطاع مختلط :

إذا كان الفرد يعمل أو عمل في أحد المنشآت التي تشترك الدولة مع القطاع الخاص (محلي أو أجنبي) في ملكيتها عن طريق المساهمة في رأس المال مثل :

- الشركات التابعة للقطاع المختلط : مثل :

شركة الخطوط الجوية اليمنية ، شركة مأرب للتأمين ، الشركة اليمنية الليبية القابضة ،... الخ.

- البنوك التابعة للقطاع المختلط : مثل :

البنك اليمني للإنشاء والتعمير.

- المؤسسات الأخرى التابعة للقطاع المختلط.

4- قطاع تعاوني :

إذا كان الفرد يعمل أو عمل في أحد المنشآت التي تمارس نشاطاً تعاونياً وتعود ملكيتها للجمعيات التعاونية (الزراعية أو الحرفية أو المهنية ، السمكية) وقد تتبع من حيث الإشراف وزارة الشؤون الاجتماعية والعمل - مع ملاحظة أنه ليس بالضرورة في حالة ورود عبارة تعاونية ضمن اسم المنشأة

التي يعمل فيها الفرد. إن ذلك يدل على أنها تتبع القطاع التعاوني كون بعض المنشآت تتضمن عبارة تعاونية في اسمها ولكنها تتبع من حيث الملكية أما القطاع العام أو القطاع الخاص.

5- قطاع خاص محلي :

إذا كان الفرد يعمل أو عمل في منشأة تعود ملكيتها كلياً للقطاع الخاص المحلي ، سواءً كانت هذه المنشأة (فردية) منشأة مملوكة لمواطن يمني أو بصورة شركات خاصة مملوكة لمجموعة من الأفراد اليمنيين عن طريق المساهمة في رأس المال. ويدخل ضمن هذا القطاع الأفراد الذين يعملون أو عملوا في :-

❖ المنازل (الخدم ، الطهارة ، السائقين ، عمال الحدائق ،... الخ).

❖ خارج المنشآت (أي في مشاريعهم الخاصة مثل الباعة المتنقلون ،... الخ).

6- قطاع خاص أجنبي :

إذا كان الفرد يعمل أو عمل في منشأة تعود ملكيتها للقطاع الخاص الأجنبي بالكامل ، سواءً كانت هذه المنشأة (فردية) مملوكة لفرد واحد غير يمني أو منشأة تمتلكها مجموعة من الأفراد غير اليمنيين عن طريق المساهمة في رأس المال ، ويشمل هذا كافة (الهيئات / الشركات / البنوك) التي تعود ملكيتها للقطاع الخاص الأجنبي.

7- قطاع خاص مشترك :

إذا كان الفرد يعمل أو عمل في منشأة ملكيتها مشتركة من حيث المساهمة في رأس المال بين القطاع الخاص المحلي (فرداً أو مجموعة من الأفراد اليمنيين) والقطاع الخاص الأجنبي (فرداً أو مجموعة من الأفراد غير اليمنيين).

8- وقف :

إذا كان الفرد يعمل أو عمل في منشأة مملوكة للوقف (سواءً الذي تشرف عليه وزارة الأوقاف والإرشاد أو الذي يشرف عليه القطاع الخاص أو أي جهة أخرى (فرداً أو عدة أفراد).

9- منظمات غير حكومية :

إذا كان الفرد يعمل أو عمل في منشأة تعود ملكيتها لمنظمات غير حكومية (الانتقابات ، الجمعيات مثل جمعية الجغرافيين اليمنيين ، جمعية المهندسين أو الجمعيات الخيرية أو الأندية الرياضية أو الأحزاب ،... الخ).

10- منظمات إقليمية أو دولية :

إذا كان الفرد يعمل أو عمل في منشأة تعود ملكيتها لمنظمات دولية أو عربية أو إقليمية مثل منظمات :- الأمم المتحدة ، صندوق الأمم المتحدة للسكان ، البرنامج الإنمائي للأمم المتحدة، منظمة اليونسيف، منظمة اليونيسكو، منظمة الصليب الأحمر الدولي... الخ .

ولأغراض التعداد يدخل الأفراد الذين يعملون في المنشآت التي تمارس نشاطاً دبلوماسياً أو قنصياً لدول أخرى في الجمهورية اليمنية ضمن هذا القطاع.

د - تعريف النشاط الاقتصادي الرئيسي للفرد

يقصد به المجال الذي يزاول أو زاول فيه الفرد مهنته الرئيسية خلال الشهر السابق للتعداد المنتهي في 2004/12/16م بصرف النظر عن هذه المهنة.

1- فالفرد الذي يعمل في منشأة ما يعتبر نشاطه هو نفس نشاط المنشأة التي يعمل أو عمل فيها .

2- إن أهم ما يجب مراعاته هو أن النشاط الاقتصادي يشير الى نوع النشاط الاقتصادي الرئيسي الذي تقوم به المنشأة التي يعمل فيها الفرد ، وليس نوع العمل الذي يزاوله الفرد وعلى سبيل المثال : فإن المستشار القانوني الذي يعمل في الجهاز المركزي للإحصاء نشاطه الاقتصادي هو نشاط الجهاز المركزي للإحصاء والطبيب الذي يعمل في مصنع الغزل والنسيج يعتبر نشاطه الاقتصادي صناعة الغزل والنسيج وهكذا .

3- في حالة أن المنشأة التي يعمل فيها الفرد تمارس أكثر من نشاط اقتصادي، فإن النشاط الاقتصادي لذلك الفرد هو نوع النشاط الذي يعتبره الفرد النشاط الاقتصادي الرئيسي للمنشأة التي يعمل فيها .

4- وعند تدوين بيان النشاط الاقتصادي للفرد ينبغي مراعاة ما يلي :

الأفراد الذين يعملون ضمن منشآت :

سواءً كانت وزارات أو مرافق حكومية أو منشآت تابعة للقطاع الخاص كالمطاعم أو الفنادق والمقاهي ،... الخ ، فإنه يكفي فقط بكتابة اسم المنشأة التي يعمل فيها الفرد باعتبارها تمثل بيان النشاط الاقتصادي للفرد كأن تكون (وزارة الأوقاف والإرشاد ، وزارة الخدمة المدنية والتأمينات ، المؤسسة العامة لخدمات وتسويق الأسماك ، الهيئة العامة للبريد والتوفير البريدي ، محلات خالد للالكترونيات ، مشروع وادي سررد الزراعي ، مطعم ،... الخ) ، وذلك عندما يعطى اسم المنشأة مدلولاً لنشاطها الاقتصادي ، وفيما عدا ذلك يكتب نوع النشاط بالتفصيل .

وكذلك فإنه بالنسبة للأفراد الذين يعملون في منشآت فيجب أن يكتب لهم في بيان النشاط الاقتصادي اسم المنشأة كاملاً غير ناقص بحيث يستدل منه على نوع النشاط الاقتصادي بصورة واضحة، فلا يمكن مثلاً كتابة الجهاز المركزي بل يجب أن يكتب الجهاز المركزي للإحصاء حتى لا يحصل خلط بينه وبين الجهاز المركزي للرقابة والمحاسبة أو جهاز محو الأمية. وكذلك لا يكتب مشروع تنمية دون أن يحدد هويته بشكل واضح حيث يوجد الكثير من مشاريع التنمية (مشروع تنمية المرأة الريفية، مشروع تنمية المرتفعات الوسطى الزراعية، مشروع تنمية الأسماك الساحلية، ... الخ). وكلا من هذه المشاريع تمثل أنشطة اقتصادية مختلفة.

الأفراد الذين يعملون خارج المنشآت :

الفرد الذي يعمل / عمل في مزرعة خضراوات يعتبر نشاطه الاقتصادي زراعية الخضراوات، أما الفرد الذي يعمل في صناعة الغزل والنسيج يعتبر نشاطه صناعة الغزل والنسيج وهكذا.

أما الأفراد الذين يعملون خارج المنشآت (كالباعة المتجولون) فإن نشاط الفرد منهم يشتق من نوع السلع أو الخدمات التي يتاجر بها خلال تجواله مثل بيع ملابس أو بيع أواني منزلية أو بيع أواني فخارية، ... الخ.

(هـ) المهنة الرئيسية الحالية للفرد

هي نوع العمل الرئيسي الذي أداه الشخص المشتغل خلال الشهر السابق للتعداد المنتهي في 2004/12/16م، وإذا كان الفرد قد مارس في الشهر السابق للتعداد المنتهي في 2004/12/16م أكثر من مهنة فتسجل المهنة الرئيسية التي يعتبرها الفرد مهنته الرئيسية، ويجب مراعاة التفصيل عند كتابة المهنة، وعدم الاكتفاء بذكر مهنة الشخص مجردة من الاختصاص، فلا يجب عند تدوين بيان مهنة الفرد مثلاً أن نكتفي بذكر كلمة (موظف) أو (عامل)، بل يجب أن يحدد نوع العمل الذي يؤديه الفرد، فالموظف مثلاً يمكن أن يكون: مراسل، طباع، كاتب حسابات، مدير إنتاج، مدرس تعليم أساسي، مدرس تعليم ثانوي، سائق باص، سائق حافلة، سائق حراثة، سائق تاكسي، سائق شاحنة، مهندس كهربائي، مهندس ميكانيكي، طبيب أسنان، طبيب بيطري، صيدلي، مشغل ماكينة إنتاج، مقدم أو نادل (مباشر) في مطعم، مزارع خضراوات، مزارع فاكهة - مزارع حبوب، تربية دواجن، صياد سمك، بائع ملابس متجول، عامل بناء (بناء)، مجصص، موقص أحجار، دلال، تاجر تجزئة مواد غذائية أو مواد بناء أو تاجر جملة مواد غذائية أو مواد بناء، ويجب ملاحظة التفريق بين حائتي المزارع والعامل الزراعي الذي يعمل في المنشأة الزراعية.

الفصل الخامس

التجهيز المكتبي والآلي لأعمال التعداد

الفصل الخامس :- التجهيز المكتبي والآلي لأعمال التعداد

مقدمة

إن مرحلتي التجهيز المكتبي والآلي من أهم المراحل التنفيذية لنجاح أي عمل إحصائي ، وانطلاقاً من إدراك قيادة التعداد بأهميتهما في عملية معالجة البيانات واستخراج النتائج النهائية للتعداد، وفي ضوء التجارب والخبرات السابقة والمعايير المتعارف عليها دولياً لتنفيذ هاتين المرحلتين عملت قيادة التعداد على وضع آليات محكمة ودقيقة وفقاً لضوابط فنية ساعدت على انسياب العمل بين لجنتي التجهيز المكتبي والتجهيز الآلي وتطابق نتائج عمل اللجنتين من خلال إعداد خطط ووثائق فنية متكاملة تضمنت منهجيات بغرض توفير كافة التجهيزات المادية والإمكانات الفنية والبشرية والمالية اللازمة لإنجاح أعمال هاتين المرحلتين.

وقد هدفت هذه المنهجيات إلى تحقيق ما يلي :

1. الحرص على تنفيذ هذه الأعمال خلال فترة زمنية محددة وفقاً للبرنامج الزمني للتعداد بما يمكن الجهات المعنية من استخدام نتائج التعداد في الوقت المحدد.
2. العمل على تنفيذ هذه الأعمال وفقاً لضوابط فنية دقيقة من شأنها الإسهام في تجهيز نتائج التعداد بمستوى عالٍ من الدقة والشمول.
3. تنفيذ هذه الأعمال وفقاً للإمكانات المالية المتاحة من خلال الاستخدام الأمثل للمخصصات المالية المعتمدة في موازنة التعداد.

وقد تم في مرحلتي التجهيز المكتبي والآلي الأعمال التالية:

1. مراجعة وترميز البيانات.
2. الإدخال الآلي للبيانات.
3. التصويب المكتبي لأخطاء الشمول وأخطاء المحتوى والاتساق.
4. التصحيح الآلي لأخطاء الشمول وأخطاء المحتوى والاتساق.
5. أعمال المراجعة الفنية لجداول المخرجات.
6. التصحيحات النهائية لجداول المخرجات.
7. إعداد وتجهيز وإخراج النتائج النهائية للتعداد ومناقشتها وإقرارها في اللجان التعدادية المعنية .

أولاً: الإجراءات المنفذة لاستخراج الإطار الإداري والتعدادي:

تم استخراج الإطارين الإداري والتعدادي بالخطوات التالية :

1. استيعاب إطار مرحلة الترقيم والحصص من قبل لجنة التجهيز الآلي .
2. استيعاب إطار العد باستخدام دفتر تقارير العدادين.
3. استيعاب إطار العد باستخدام السجلات.
4. المقارنة بين إطار العد باستخدام (دفتر تقارير العدادين ، السجلات).
5. معالجة الاختلافات بين الإطارين وتوحيدهما في إطار واحد.
6. مقارنة إطار مرحلة العد النهائي مع إطار مرحلة الترقيم والحصص والرجوع إلى سجلات مرحلة العد النهائي في حالة وجود تباينات ومعالجة الاختلافات في ضوء السجلات.
7. تم تسليم الإطار النهائي ورقياً إلى لجنة التجهيز المكتبي لتنفيذ أعمال المراجعة والترميز وإنزاله آلياً قبل عملية إدخال البيانات، وهذا أعطى فعالية عالية في عملية الرقابة على إدخال البيانات .
8. الترميز الآلي للمكونات الإدارية في الإطار، حيث تم تصميم برنامج للترميز الآلي للتعسيقات الإدارية وتزويد لجنة التجهيز المكتبي به لتسهيل استخراج رموز التعسيقات الإدارية، وقد كان لهذا البرنامج أثراً كبيراً في دقة العمل وسرعة الإنجاز.

ثانياً: إعداد الوثائق الفنية الخاصة بأعمال التجهيز المكتبي والتجهيز الآلي :

لقد قام الفريق الفني الإشرافي على أعمال التجهيز المكتبي والآلي للتعداد وتحت الإشراف المباشر

لقيادة التعداد بإعداد الوثائق الفنية وهي على النحو التالي :

1 . الوثائق الخاصة بأعمال التجهيز المكتبي:

وفيما يلي نورد أهمها:

- أ. إعداد الوثيقة الفنية والمنهجية الخاصة بتنفيذ أعمال التجهيز المكتبي للتعداد تضمنت خطة العمل والبرنامج الزمني والمتطلبات الفنية والبشرية والمادية والمالية اللازمة لتنفيذ أعمال التجهيز المكتبي .
- ب. إعداد دليل التعليمات والإرشادات الفنية الخاصة بأعمال المراجعة المكتبية لبيانات التعداد وكيفية تصحيح أخطاء البيانات.

ج. إعداد الأدلة والتصانيف الخاصة بأعمال الترميز المكتبي للبيانات

الوصفية الواردة في استمارات التعداد وتمثلت هذه الأدلة فيما يلي :

- إطار ترميز التقسيمات الإدارية.
 - دليل ترميز المهن.
 - دليل ترميز النشاط الاقتصادي.
 - أدلة ترميز (الجنسية ، الدول ، الصف ، المرحلة ، التخصص العلمي)
- و. إعداد وثيقة القواعد الفنية للتحقق من سلامة الشمول والمحتوى والاتساق لبيانات سجلات واستمارات عد السكان والمسكن.
- هـ. تصميم جداول مخرجات التعداد والتعليمات الفنية لمراجعتها وتصحيح الأخطاء فيها.

2. الوثائق الخاصة بأعمال التجهيز الآلي للتعداد:

أ. تحليل وتصميم الأنظمة الآلية لاستمارات التعداد :

إن إشراك لجنة التجهيز الآلي في الأعمال التحضيرية أثناء إعداد الوثائق والاستمارات ساعد أعضاء اللجنة على استيعاب كافة الجوانب الفنية الأمر الذي مكّنهم من تصميم أنظمة قواعد بيانات استمارات التعداد المختلفة (حصر المباني، حصر المنشآت ، عد السكان والمسكن) على درجة عالية من الدقة والإحكام وتجدر الإشارة إلى أن هذا لم يحدث في التعدادات السابقة ، بل كانت تحال الاستمارات إلى التجهيز الآلي بعد الانتهاء من إعدادها مما كان يؤدي إلى قصور كبير في درجة إحكام البرامج وشمولها بسبب عدم إلمام المبرمجين بكافة الجوانب الفنية الإحصائية.

وقد مرت عملية تحليل وتصميم الأنظمة بالمراحل التالية :

- الدراسة التحليلية والمتعمقة لكافة الاستمارات والتعاريف والمفاهيم المستخدمة في التعداد.
- إنشاء وتصميم قاعدة البيانات.
- توصيف الملفات.
- تصميم شاشات الإدخال.
- اختبار البرامج قبل استخدامها.

وقد تم أثناء تصميم قواعد البيانات مراعاة ما يلي:

1. أن تشمل كافة البيانات دون سقوط أو تكرار.
2. الانسيابية والترابط الصحيح لمفاتيح الملفات المختلفة وحسب مستواها من الأعلى إلى الأدنى.
3. أن يكون شكل شاشات الإدخال متطابقة مع أشكال الاستمارات الورقية مما يؤدي إلى تقليل أخطاء الإدخال وسرعة الإنجاز.

ب: إجراءات إدارة أمن بيانات التعداد :

نظراً لأهمية وضع الضوابط المناسبة لسلامة تدفق حركة وخزن البيانات تمت الإجراءات التالية:

1. حصر خادم الملفات وكل الأجهزة المتصلة به في شبكة منفصلة عن الشبكة العامة للجهاز.
2. توفير أقوى برامج نظم التشغيل وبرامج الحماية ضد الفيروسات والاختراقات.
3. ربط الإطار العام للمتقسيماات الإدارية والتعدادية مباشرة ببرنامج الإدخال مما ساعد على تضاوي مشاكل كبيرة كان يمكن حدوثها.
4. غلق كل الحقول الرئيسية للبيانات الإدارية والتعدادية.
5. تفعيل المحافظة المقرر العمل في إطارها فقط ومنع الدخول إلى بقية المحافظات .
6. إعطاء الصلاحيات للمدخلين بالعمل فقط في منطقة عد محددة خاصة به على أن تسحب هذه الصلاحيات فور الانتهاء من العمل في منطقة العد المحددة.
7. تسجيل اسم ورمز مدخل البيانات وربطها بالعمل المنفذ من قبله حتى يتسنى تحديد مستحقته المالية ومحاسبته لاحقاً في حالة ارتكاب أية أخطاء.

ثالثاً : مهام المشتغلين في أعمال التجهيز المكتبي والآلي :

تم تحديد فئات المشتغلين في أعمال التجهيز المكتبي والآلي للتعداد والمهام الموكلة إليهم على

النحو التالي:-

1. المشتغلين في أعمال التجهيز المكتبي :

م	فئات المشتغلين	المهام
1	الفريق الفني الإشرافي على أعمال التجهيز المكتبي	إعداد وتجهيز الوثائق الفنية اللازمة لأعمال التجهيز المكتبي للتعداد وتشمل الوثيقة المنهجية لتنفيذ أعمال التجهيز المكتبي ، تعليمات المراجعة المكتبية ، إعداد أدلة الترميز... الخ
2	المراجعين والمرمزين	مراجعة وترميز البيانات
3	مصوبي البيانات	مراجعة كشوفات الأخطاء المستخرجة آلياً وفق قواعد الشمول والاتساق ومراجعة أخطاء الإدخال
4	مراجعي جداول المخرجات	مراجعة جداول المخرجات وتصحيح الأخطاء فيها
5	معدو التقارير النهائية	إعداد التقارير النهائية لنتائج التعداد

2. المشتغلين في أعمال التجهيز الآلي :

م	فئات المشتغلين	المهام
1	فريق المبرمجين	تصميم الأنظمة والبرامج الآلية لأعمال التجهيز الآلي للتعداد وتشمل (نظام إدخال البيانات ، برامج التدقيق، استخراج جداول المخرجات النهائية... الخ).
2	مدخلي ومصوبي البيانات	الإدخال الآلي للبيانات وتصحيح أخطاء الإدخال.

رابعاً : اختيار المشتغلين في أعمال التجهيز المكتبي والآلي :

نظراً لكبر حجم أعمال التعداد ودور العنصر البشري الهام في التأثير على سلامة ودقة نتائج التعداد فقد أولت قيادة التعداد اهتماماً خاصاً بمعايير اختيار المشتغلين وعزز من ذلك توجيهات فخامة الأخ / علي عبد الله صالح - رئيس الجمهورية حفظه الله - بإشراك الكادر الجامعي في الأعمال المختلفة للتعداد الأمر الذي وفر عناصر مؤهلة ومدركة لأهمية العمل المناط بها ، وقد تم وضع ضوابط لاختيار المشتغلين وفقاً للمعطيات التالية :

- 1- تقدير حجم العمل الإجمالي قيد التنفيذ.
- 2- تقدير الفترة الزمنية المطلوبة لانجاز الأعمال (وفقاً للخطة والبرنامج الزمني للتعداد).
- 3- تقدير متوسط الانجاز اليومي المتوقع انجازه من قبل المشتغل الواحد في ضوء تجارب العمل السابقة.

ووفقاً لذلك تم تحديد الأعداد التقديرية المطلوبة من المشتغلين في أعمال التجهيز المكتبي (المراجعة والترميز / التصويب مراجعة جداول المخرجات... الخ) وكذلك أعمال التجهيز الآلي (الإدخال الآلي / التصحيح الآلي للأخطاء... الخ) .

1) الشروط والمعايير المطلوب توفرها في المشتغلين بأعمال التجهيز المكتبي والآلي :

لضمان توفير العنصر البشري القادر على العمل في أعمال التجهيز المكتبي والآلي تم تحديد المعايير والشروط الواجب توفرها في الأشخاص المتقدمين لهذه الأعمال على النحو التالي:

(أ) المشتغلون في أعمال المراجعة والترميز والتصويب المكتبي:-

- أن يكون لهم مؤهل جامعي.
- يفضل أن يكونوا ذوي خبرة في أعمال التجهيز المكتبي أو ممن شاركوا في الأعمال الميدانية.

(ب) المشتغلون في أعمال الإدخال والتصويب الآلي:-

- أن يكون لهم مستوى تعليمي مناسب.
- يفضل أن يكونوا ذوي خبرة في أعمال إدخال البيانات.

(2) مراحل اختيار المشتغلين في أعمال التجهيز المكتبي والآلي للتعداد:

- تمت مرحلة اختيار المشتغلين في أعمال التجهيز المكتبي والآلي للتعداد وفقاً للخطوات التالية:
1. وضع معايير اختيار المشتغلين بلجان التجهيز المكتبي والآلي بما يضمن كفاءة العنصر البشري في العمل.
 2. الإعلان عن بدء التقدم لطلب العمل في التجهيز المكتبي والتجهيز الآلي.
 3. إقامة دورات تدريبية للمتقدمين للعمل وإخضاعهم لاختبارات واختيار أكفأ المتقدمين .

(3) وضع الضوابط المالية والإدارية لعمل المشتغلين

تم ذلك من خلال ما يلي :-

1. توقيع عقود عمل مع المشتغلين تحددت فيها واجبات المشتغلين وحقوقهم ، وشروط الالتزام بالعمل بما فيها الاستغناء عن المشتغلين الذين لم يتقيدوا بتعليمات وضوابط العمل.
2. اعتماد الأجر بالإنجاز وفق سقف محدد للإنجاز بما يضمن جودة العمل وتخفيض نسبة الأخطاء إلى أدنى مستوى ممكن.
3. احتساب مستحقات العاملين آلياً من خلال برنامج آلي أعد لهذا الغرض، مع الأخذ بالاعتبار معايير الاستقطاعات حسب أخطاء المشتغلين.
4. احتجاز نسبة 20% من مستحقات العاملين إلى حين التأكد من دقة العمل وخصم المبالغ المحددة مقابل كل خطأ إن وجد.

(4) تنظيم عمل المشتغلين في التجهيز المكتبي والآلي :

ولإحكام السيطرة على أعمال المشتغلين نظراً لكثرة عددهم من جهة ، وأهمية التدقيق والرقابة المباشرة على أعمالهم من جهة أخرى، تم تقسيم فترات العمل إلى ثلاث ورديات وتقسيم المشتغلين إلى فرق ومجموعات بأحجام تلائم حجم العمل وبما يمكن من إنجاز الأعمال في توقيتاتها المحددة على النحو التالي:

1. رؤساء مجموعات بحيث يشرف كل رئيس مجموعة على (5-6) مشتغلين.
2. رؤساء فرق بحيث يشرف كل رئيس فريق على (9- 10) مجموعات.
3. مشرفي الورديات على أن يكون مشرف واحد لكل وردية.

وفيما يلي إيضاحاً بالأعداد الفعلية للمشتغلين في كافة أعمال التجهيز المكتبي والآلي.

الأعداد التقديرية حسب الخطة			فئات المشتغلين
الإجمالي	التجهيز الآلي	التجهيز المكتبي	
1100	588	512	1 - المراجعين والمرمزين في أعمال التجهيز المكتبي - المدخلين في أعمال التجهيز الآلي والتصويب الآلي
172	86	86	2 رؤساء المجموعات
18	9	9	3 رؤساء الفرق
26	11	15	4 مشرفي الورديات
1316	694	622	إجمالي المشتغلين

خامساً: آلية تداول الوثائق التعدادية خلال تنفيذ أعمال التجهيز المكتبي والآلي للتعداد:

إن عملية وضع الضوابط الفنية والإجرائية اللازمة لتداول سجلات ووثائق التعداد أثناء تنفيذ مختلف أعمال التجهيز المكتبي والآلي تعتبر من الأمور الهامة نظراً لكبر واتساع وتداخل تنفيذ هذه الأعمال بالإضافة إلى كبر عدد المشتغلين الذين يعملون في هذه الأعمال ، ولهذا تم وضع آلية دقيقة ومحكمة لتداول السجلات بين لجنتي التجهيز المكتبي والآلي والمخازن تسهل انسياب العمل بين اللجنتين وتضمن عدم ضياع أو سقوط السجلات أثناء العمل وقد هدفت هذه الآلية إلى :

1. ضمان انسياب عملية التداول لسجلات التعداد بين مختلف اللجان العاملة بما يضمن عدم حدوث أية اختناقات من شأنها توقف الأعمال في أي لجنة من هذه اللجان.
2. ضمان معرفة تواجد السجلات في أي موقع من مواقع العمل بما من شأنه تسهيل أعمال الرقابة عليها أثناء تداول السجلات وعدم ضياعها.
3. ضمان عدم استخدام وثائق التعداد خارج نطاق الاستخدمات المحددة للأعمال بما يضمن سرية البيانات كما حددها القانون.

ولتحقيق كل هذه الأهداف فإن الآلية الموضوعية لتداول وثائق التعداد قد تطلبت بالضرورة فتح العديد من السجلات التي تنظم أعمال تداول وثائق التعداد وحركتها من المخازن (موقع الحفظ) إلى اللجان العاملة في مختلف الأعمال وعودتها مرة أخرى إلى المخازن بعد انتهاء العمل.

وفيما يلي خارطة إيضاحية لآلية تدفق الوثائق التعدادية من وإلى المخازن أثناء تنفيذ أعمال التجهيز المكتبي والآلي للتعداد.

آلية تدفق وتداول الوثائق أثناء تنفيذ أعمال التجهيز المكتبي والآلي

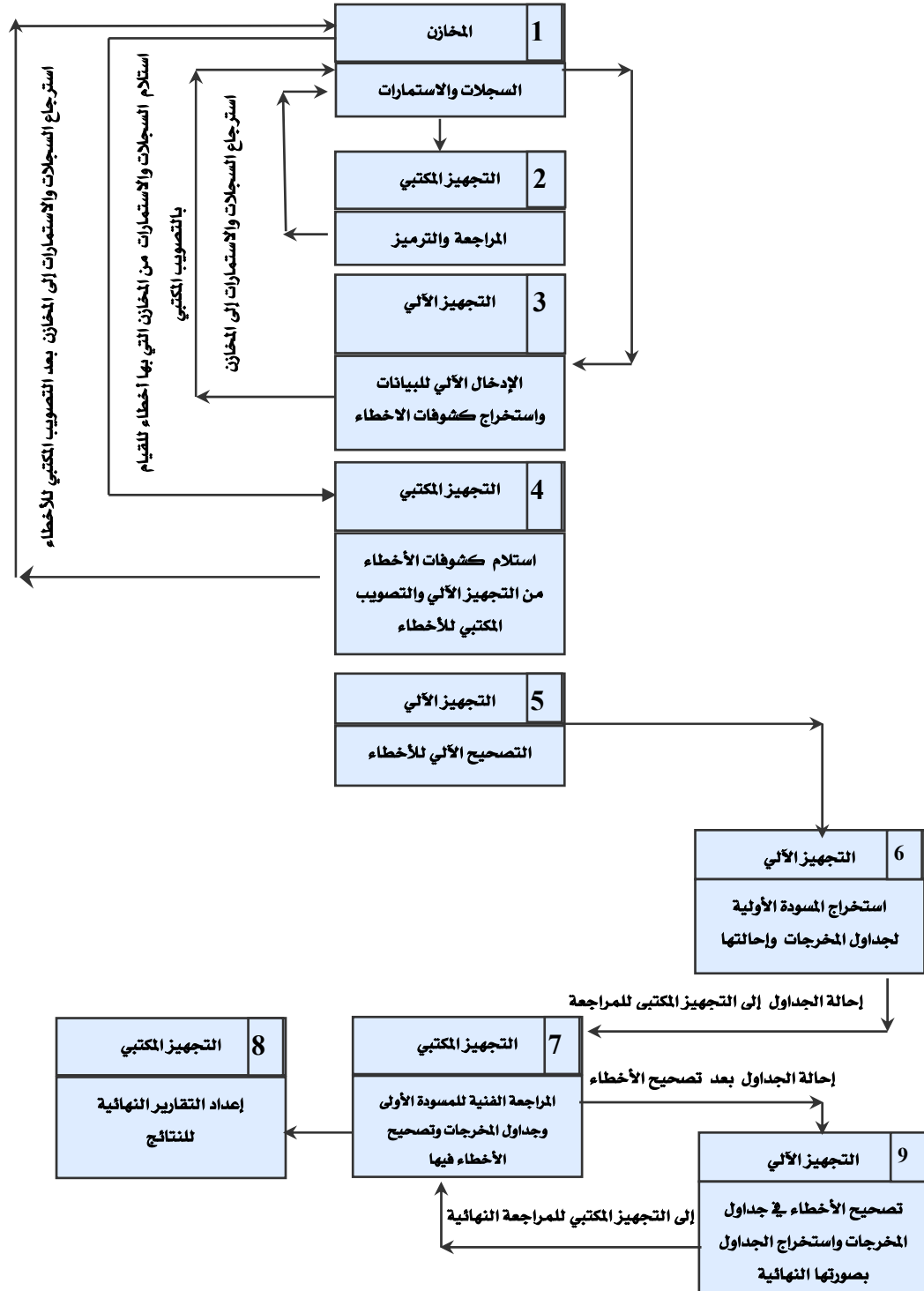

كما أن الجدول التالي يوضح السجلات المستخدمة أثناء تداول الوثائق التعدادية خلال تنفيذ أعمال التجهيز المكتبي والآلي للتعداد.

أنواع سجلات التداول التي تم استخدامها أثناء تنفيذ أعمال التجهيز المكتبي والآلي

عدد سجلات التداول	الجهات المعنية		الجهة المعنية بحفظ السجل لديها	نوع السجل
	بالاسترجاع للوثائق	بالاستلام للوثائق		
سجل أو أكثر لكل محافظة	رئيس لجنة التجهيز الآلي	رئيس لجنة التجهيز المكتبي	رئيس لجنة الحفظ والتداول (المخازن)	سجل تداول سجلات واستمارات التعداد بين المخازن ورئيس لجنة التجهيز المكتبي (عند الاستلام) ورئيس لجنة التجهيز الآلي (عند الاسترجاع) أثناء المراجعة والترميز والإدخال الآلي
سجل واحد	مشرف أعمال المراجعة والترميز	مشرف أعمال المراجعة والترميز	رئيس لجنة التجهيز المكتبي	سجل تداول السجلات والاستمارات بين رئيس لجنة التجهيز المكتبي ومشرف أعمال المراجعة والترميز
سجلات بعدد مشرف أعمال المراجعة والترميز	رؤساء فرق المراجعة والترميز	رؤساء فرق المراجعة والترميز	مشرف أعمال المراجعة والترميز	سجل تداول السجلات والاستمارات بين مشرف أعمال المراجعة والترميز ورؤساء فرق المراجعة والترميز
سجلات بعدد رؤساء فرق المراجعة والترميز	مسئولي مجموعات المراجعة والترميز	مسئولي مجموعات المراجعة والترميز	رؤساء فرق المراجعة والترميز	سجل تداول السجلات والاستمارات بين رؤساء فرق المراجعة والترميز ومسئولي مجموعات المراجعة والترميز
سجلات بعدد مسئول مجموعات المراجعة والترميز	المراجعين والمرمزين	المراجعين والمرمزين	مسئولي مجموعات المراجعة والترميز	سجل تداول السجلات والاستمارات بين مسئول مجموعات المراجعة والترميز والمرمزين.
سجل أو أكثر	الاسترجاع يتم إلى رئيس لجنة الحفظ (بالمخازن)	رئيس لجنة التجهيز الآلي	رئيس لجنة التجهيز المكتبي	سجل تداول السجلات والاستمارات بين رئيس لجنة التجهيز المكتبي ورئيس لجنة التجهيز الآلي (بعد انتهاء أعمال المراجعة والترميز)
سجل واحد	مشرف أعمال الإدخال الآلي	مشرف أعمال الإدخال الآلي	رئيس لجنة التجهيز الآلي.	سجل تداول السجلات والاستمارات بين رئيس لجنة التجهيز الآلي ومشرف أعمال الإدخال الآلي.

يتبع أنواع سجلات التداول التي تم استخدامها أثناء تنفيذ أعمال التجهيز المكتبي والآلي

عدد سجلات التداول	الجهات المعنية		الجهة المعنية بحفظ السجل لديها	نوع السجل	
	بالاسترجاع للوثائق	بالاستلام للوثائق			
سجلات بعدد مشرعي أعمال الإدخال الآلي.	رؤساء فرق الإدخال الآلي.	رؤساء فرق الإدخال الآلي.	مشرعي أعمال الإدخال الآلي.	سجل تداول السجلات والاستمارات بين مشرعي أعمال الإدخال الآلي ورؤساء فرق الإدخال الآلي.	8
سجلات بعدد رؤساء فرق الإدخال الآلي.	مسئولي مجموعات الإدخال الآلي.	مسئولي مجموعات الإدخال الآلي.	رؤساء فرق الإدخال الآلي.	سجل تداول السجلات والاستمارات بين رؤساء فرق الإدخال الآلي ومسئولي مجموعات الإدخال الآلي.	9
سجلات بعدد مسئولين مجموعات الإدخال الآلي.	المدخلين الآليين.	المدخلين الآليين.	مسئولي مجموعات الإدخال الآلي.	سجل تداول السجلات والاستمارات بين مسئولين مجموعات الإدخال الآلي والمدخلين الآليين.	10
سجل لكل محافظة	رئيس لجنة التجهيز المكتبي	رئيس لجنة التجهيز المكتبي	رئيس لجنة الحفظ والتداول (المخازن)	سجل تداول السجلات والاستمارات بين المخازن ورئيس لجنة التجهيز المكتبي (أثناء التصويب المكتبي للأخطاء)	11
سجل أو أكثر	مشرعي أعمال التصويب المكتبي	مشرعي أعمال التصويب المكتبي	رئيس لجنة التجهيز المكتبي	سجل تداول السجلات والاستمارات بين رئيس لجنة التجهيز المكتبي ومشرعي أعمال التصويب المكتبي (أثناء تصحيح الأخطاء)	12
بعدد مشرعي أعمال التصويب المكتبي	المصوبين المكتبين.	المصوبين المكتبين.	مشرعي أعمال التصويب المكتبي	سجل تداول السجلات أو الاستمارات بين مشرعي أعمال التصويب المكتبي والمصوبين المكتبين	13

سادساً: الإجراءات المنفذة لمعالجة المشاكل والصعوبات وتصحيح الأخطاء:

بهدف ضمان معالجة الأخطاء التي تبرز أثناء تنفيذ المشتغلين لمهامهم وتوحيد طرق معالجة

الأخطاء فقد تم وضع الضوابط التالية :

1. توثيق حالات الاستفسارات التي يطرحها المشتغلون عند اكتشافهم للأخطاء وفقاً لنماذج معدة لهذا الغرض.
2. رفع حالات الاستفسار عبر المستويات الإشرافية وصولاً إلى قيادة التعداد مذيلة بالحلول المقترحة.

3. إحالة الحلول المعقدة من قبل قيادة التعداد إلى المشتغلين ومتابعة تصحيحها من قبل المختصين.

سابعاً : آلية متابعة أعمال التجهيز المكتبي والآلي :

1. آلية المتابعة والإشراف على تنفيذ أعمال التجهيز المكتبي والآلي للتعداد :

بهدف رفع كفاءة مستوى المتابعة والإشراف على تنفيذ كافة أعمال التجهيز المكتبي والآلي لنتائج التعداد من قبل كافة الفئات الإشرافية ، تم انتهاج مبدأ رفع التقارير الأسبوعية لمستوى انجاز الأعمال إلى قيادة التعداد والتي كان يتم مناقشتها في مكتب التعداد واتخاذ الإجراءات اللازمة بصدد كافة المشاكل والصعوبات التي يتم مواجهتها أثناء تنفيذ الأعمال ، كما أن هذا الأسلوب الذي تم انتهاجه قد مكن قيادة التعداد من المتابعة المستمرة لأية مشاكل من شأنها الإخلال بالبرنامج الزمني المحدد لتنفيذ الأعمال واتخاذ الإجراءات المناسبة ومعالجتها.

2. آلية التحقق من سلامة حجوم العمل المنفذة على مستوى كافة اللجان العاملة في مختلف أعمال التجهيز المكتبي والآلي:

بهدف ضمان سلامة الشمول أثناء تنفيذ أعمال التجهيز المكتبي والآلي للتعداد فقد تم اعتماد أسلوب التقارير التي توضح حجم الانجاز لكل لجنة من لجان التجهيز المكتبي والآلي باعتبار أن تطابق حجوم العمل في ما بين مختلف اللجان يعتبر مؤشراً لسلامة شمول بيانات التعداد وفي هذا الإطار فقد كانت الآلية المتبعة تقوم على أساس ضرورة تطابق حجوم العمل المنجزة في كل لجنة مع اللجان الأخرى، لكافة التقسيمات الإدارية والتعدادية.

حجوم العمل المنجزة في المراجعة والترميز = حجوم العمل المنجزة في الإدخال الآلي = حجوم العمل المنجزة في التصويب المكتبي = حجوم العمل المنجزة في التصحيح الآلي النهائي

وعند اختلال هذه القاعدة في أي مرحلة من مراحل العمل كان يتم تتبعها ومعالجتها

أولاً بأول.

والجدول التالي يوضح حجوم العمل المنجزة خلال أعمال التجهيز المكتبي والآلي:

حجوم العمل المنجزة خلال أعمال التجهيز المكتبي والآلي

حجم العمل المنجز						المحافظة	
عدد الأسر	عدد الاستثمارات	عدد السجلات	عدد مناطق العد	عدد الأقسام	عدد القطاعات		
305252	331911	7933	2425	583	59	إب	1
58833	66057	1552	462	104	14	أبين	2
254866	275957	6734	1678	477	45	الأمانة	3
67572	77557	1869	532	130	13	البيضاء	4
367732	408837	9599	2907	669	68	تعز	5
59028	61088	1410	340	90	8	الجوف	6
194972	207883	4882	1640	367	37	حجة	7
349309	386400	9295	2681	622	66	الحديدة	8
124809	158869	3774	979	280	31	حضرموت	9
187765	209559	4989	1599	349	42	ذمار	10
53065	64529	1581	474	122	17	شبوثة	11
85477	95089	2350	697	160	20	صعدة	12
117381	132173	3206	942	237	30	صنعاء	13
90667	104552	2486	633	170	17	عدن	14
105013	121199	2849	822	199	21	لحج	15
28028	31567	784	237	52	9	مأرب	16
69184	74829	1682	566	127	14	المحويت	17
13933	15801	382	116	36	6	المهرة	18
106732	118281	2750	905	215	27	عمران	19
59894	66639	1612	471	115	13	الضالع	20
56321	59661	1470	485	116	13	ريمة	21
2755833	3068438	73189	21591	5220	570	الاجمالي العام	*

ثامناً : تجهيز واستخراج النتائج النهائية للتعداد :

نظراً لخصوصية التعداد العام للسكان والمساكن والمنشآت 2004 عن التعدادات السابقة من حيث أخذه بمنهج الاستمارتين ، الاستمارة القصيرة التي تضمنت البيانات العامة والديموغرافية والتي استوفيت لكافة السكان ، والاستمارة المطولة التي تضمنت إضافة إلى تلك البيانات الواردة في الاستمارة القصيرة البيانات الاقتصادية للسكان وبيانات الخصوبة والوفيات ، والتي استوفيت لكل عاشر أسرة في كل منطقة عد (أي بنسبة 10% من الأسر) ، ولذلك فقد تطلب العمل أثناء تنفيذ أعمال التجهيز المكتبي والآلي العمل على مرحلتين على النحو التالي :

المرحلة الأولى :

في هذه المرحلة تم العمل على تجهيز نتائج التعداد الخاصة بالبيانات الرئيسية المستوفاة لكافة الأسر والمشمولة في السجلات والاستمارات باستثناء البيانات الاقتصادية للسكان وبيانات الخصوبة والوفيات.

المرحلة الثانية :

تم في هذه المرحلة تجهيز نتائج التعداد الخاصة بالعينة التي تضمنتها سجلات الاستمارات المطولة (البيانات الاقتصادية للسكان ، بيانات الخصوبة والوفيات).
وفيما يلي مخططاً تفصيلياً يوضح هاتين المرحلتين:

مراحل تجهيز واستخراج النتائج النهائية



الفصل السادس

تطور الهيكل العمري للسكان ونسبة الإعاقة
العمرية خلال الفترة ما بين التعدادين
(1994م – 2004م)

الفصل السادس: - تطور الهيكل العمري لسكان ونسبة الإعالة العمرية خلال الفترة ما بين التعدادين (1994م) ، (2004م)

أولاً : الهيكل العمري لسكان :

1- يتوزع السكان في أي مجتمع إلى فئتين رئيسيتين :

الأولى : السكان في سن العمل ووفقاً للمعايير الدولية المستخدمة في هذا المجال فإن الفئة العمرية الداخلة في سن العمل هي الفئة العمرية (15 - 64) سنة ، ويطلق اصطلاحاً على السكان الواقعين في هذه الفئة العمرية (بالقوى البشرية).

الثانية : السكان خارج سن العمل ويشملون فئة الأطفال (أقل من 15 سنة) وفئة المسنين السكان من (65 سنة فأكثر) ويطلق على السكان الواقعين في هاتين الفئتين العمريتين (بالسكان خارج القوى البشرية) وفيما يلي عرضاً للتغير الذي شهده الهيكل السكاني في هذا المجال خلال الفترة ما بين التعدادين (1994 - 2004).

جدول يوضح الهيكل السكاني حسب الفئات العمرية تعدادي (1994، 2004م)

الزيادة خلال الفترة ما بين التعدادين	الزيادة العددية في إجمالي السكان خلال الفترة (فرد)	المتوسط الزيادة السنوية	التغير في الوزن النسبي خلال الفترة	تعداد ديسمبر 2004م		تعداد ديسمبر 1994م		السكان حسب فئات العمر		
				الوزن النسبي	إجمالي السكان (فرد)	الوزن النسبي	إجمالي السكان (فرد)			
%5.1	3,406,724	%5.35+	%51.53	10,143,296	%46.18	6,736,572	السكان بسن العمل (15 - 64) سنة	1	القوى البشرية	
%2.1	1,532,849	%5.24 -	%45.04	8,867,085	%50.28	7,334,236	السكان صغار السن (أقل من 15 سنة)	2	السكان خارج القوى البشرية	
%3.1	157,781	%0.11 -	%3.43	674,780	%3.54	516,999	السكان كبار السن (65 سنة فأكثر)	3		
%2.2	1,690,630	%5.35 -	%48.47	9,541,865	%53.82	7,851,235	جملة السكان صغار السن وكبار السن = (2) + (3)	4		
%3.5	5,097,354		%100.00	19,685,161	%100.00	14,587,807	الإجمالي العام لسكان = (1) + (4)			

ويتبين من البيانات الواردة في الجدول أعلاه بأن الهيكل العمري للسكان قد شهد تغيراً ملحوظاً خلال الفترة ما بين التعدادين (1994 - 2004م) حيث ارتفع الوزن النسبي للسكان في سن العمل (15 - 64) سنة من حوالي (46.2%) في العام 1994م إلى (51.5%) تقريباً في العام 2004م. مقابل انخفاض الوزن النسبي للسكان صغار السن وكبار السن من حوالي (53.8%) في العام 1994م إلى (48.5%) في العام 2004م والجدير ذكره أن هذا التغير الذي شهده الهيكل العمري للسكان. يعود بدرجة رئيسية إلى الانخفاض النسبي الذي شهده معدل النمو السكاني ما بين التعدادين والبالغ (3.0%) سنوياً مقابل ذلك المعدل السنوي للنمو السكاني الذي كان سائداً خلال الفترة ما قبل التعداد السكاني السابق (1994) والبالغ (3.7%) سنوياً. (لمزيد من التفاصيل أنظر الجدول رقم (2)).

جدول يوضح التوزيع العددي والنسبي للسكان المقيمين بحسب الفئات العمرية (وفقاً للنتائج النهائية لتعدادي (1994، 2004م))

السكان حسب فئات العمر	تعداد ديسمبر 1994م			تعداد ديسمبر 2004م			التغير خلال الفترة ما بين تعدادي 1994 - 2004م				
	الذكور (فرد)	الإناث (فرد)	إجمالي السكان العدد (فرد)	النسبة	العدد (فرد)	النسبة	الزيادة / النقص				
							الزيادة العددية (فرد)	متوسط الزيادة السنوية			
	النسبة	العدد (فرد)	النسبة	العدد (فرد)	النسبة	العدد (فرد)	النسبة	المتوسط السنوي			
1	394,225.3	3,342,347	6,736,572	46.18%	5,047,419	10,143,296	51.53%	3,406,724	5.10%	(+)	5.35%
2	3,806,858	3,527,378	7,334,236	50.28%	4,281,744	8,867,085	45.04%	1,532,849	2.10%	(-)	5.24%
3	272,457	244,542	516,999	3.54%	319,045	674,780	3.43%	157,781	3.10%	(-)	0.11%
4	4,079,315	3,771,920	7,851,235	53.82%	4,941,076	9,541,865	48.47%	1,690,630	2.20%	(-)	5.35%
	7,473,540	7,114,267	14,587,807	100.00%	9,648,208	19,685,161	100.00%	5,097,354	3.50%		
	788	261	1049		4919	12253					

ثانياً : نسبة الإعاقة العمرية :

إن التركيب العمري للسكان يعطي صورة أولية لدى العبء الاقتصادي الذي تتحمله الفئات العمرية في سن العمل تجاه السكان في الفئات العمرية الأخرى (فئات الأطفال وكبار السن).

ونظراً للتغير الذي شهده الهيكل العمري للسكان خلال الفترة ما بين التعدادين فإن ذلك بدوره قد عكس نفسه على اتجاهات تطور نسب الإعاقة العمرية بمختلف مستوياتها وبالرجوع إلى الجدول رقم (3) الموضح أدناه يتبين ما يلي :-

أ - في العام 1994م بلغت نسبة الإعاقة العمرية للصغار حوالي (108.87) أي أن كل (100) شخص ممن هم في سن العمل يعيلون حوالي (109) فرد من صغار السن (الأطفال). أما في العام 2004م فقد انخفضت هذه النسبة لتصل إلى (87.42) أي أن كل (100) شخص ممن هم في سن العمل أصبحوا يعيلون ما يقارب (87) فرد من صغار السن.

ب - أما نسبة الإعاقة العمرية (لكبار السن) التي بلغت في العام 1994م حوالي (7.67) أي أن كل (100) شخص ممن هم في سن العمل يعيلون حوالي (8) فرد من كبار السن فهي الأخرى شهدت انخفاضاً طفيفاً في العام 2004م لتصل إلى حوالي (6.65) أي أن كل (100) شخص ممن هم في العمل أصبحوا يعيلون حوالي (7) فرد من كبار السن.

ج - ومن جهة أخرى فإن نسبة الإعاقة العمرية ككل فقد بلغت في العام 1994م (116.55) أي أن كل (100) شخص ممن هم في سن العمل يعيلون (117) فرداً تقريباً من صغار وكبار السن معاً. فهي الأخرى شهدت انخفاضاً في العام 2004م حيث بلغت تقريباً (94.07) أي أن كل (100) فرد ممن هم في سن العمل أصبحوا يعيلون ما يقارب (94) فرداً من صغار وكبار السن معاً.

د - أما نسبة الإعاقة العمرية الكلية في العام 1994م فقد بلغت (216.55) وهذا يعني أن كل (100) شخص ممن هم في سن العمل يعيلون ما يقارب (217) فرداً من صغار وكبار السن والمعيّلين أنفسهم وقد انخفضت هذه النسبة في العام 2004م لتصبح (194.07) فرداً وهذا يعني أن كل (100) فرد ممن هم في سن العمل أصبحوا يعيلون (194) فرداً تقريباً من صغار وكبار السن والمعيّلين أنفسهم.

جدول يوضح نسب الإعاقة العمرية بحسب نتائج تعدادي (1994م) ، (2004م)

م	البيان	تعداد ديسمبر 1994م (فرد)	تعداد ديسمبر 2004م (فرد)	التغير في نسب الإعاقة خلال الفترة ما بين التعدادين (فرد)
1	إجمالي السكان في سن العمل (15 - 64) سنة	6,736,572	10,143,296	
2	السكان (صغار السن) - أقل من (15) سنة	7,334,236	8,867,085	
3	نسبة الإعاقة العمرية للصغار $100 \times (1) \div (2) =$	109	87	(22) -
4	السكان (كبار السن) ، (65) سنة فأكثر	516,999	674,780	
5	نسبة الإعاقة العمرية للكبار = $100 \times (1) \div (4) =$	8	7	(1) -
6	إجمالي السكان (صغار وكبار السن) = (2) + (4)	7,851,235	9,541,865	
7	نسبة الإعاقة العمرية (للصغار والكبار) = $100 \times (1) \div (6) =$	117	94	(23) -
8	نسبة الإعاقة الكلية $(100) + 100 \times (1) \div (6) =$	217	194	(23) -

الفصل السابع

عرض ملخص لمنهجية جمع البيانات الإقتصادية في
تعداد 2004م

بواسطة العينة
(10% من إجمالي الأسر)

1999

1994

2004

الفصل السابع :- عرض ملخص لمنهجية جمع البيانات الاقتصادية للسكان في تعداد 2004م بواسطة العينة (10٪ من إجمالي الأسر)

أولاً :- منهجية جمع البيانات الاقتصادية للسكان من تعداد 2004م

لقد تحدد حسب خطة عد السكان والمساكن للتعداد العام للسكان والمساكن والمنشآت 2004م بأن يتم استيفاء بيانات السكان في نوعين من السجلات هما سجلات الاستثمارات القصيرة ، وقد تحدد بأن تستوفى هذه السجلات لحوالي (90٪) من إجمالي الأسر وذلك بواقع تسع أسر من كل عشر أسر واقعة في نطاق كل منطقة عد .

أما سجلات الاستثمارات المطولة فقد تحددت بأن تستوفى لحوالي (10٪) فقط من إجمالي الأسر في منطقة العد ، وعلى بواقع أسرة واحدة من كل (10) أسر تقع في كل منطقة عد وقام العداد باختيار هذه الأسر من واقع الأرقام المسلسلة للأسر على مستوى منطقة العد ، كما قام العداد باستيفاء كلاً من سجلات الاستثمارات القصيرة وسجلات الاستثمارات المطولة على النحو التالي :-

بدأ العداد على مستوى منطقة العد باستيفاء بيانات الاستثمارات القصيرة ابتداءً من الأسرة الأولى وحتى الأسرة التاسعة وعند الوصول إلى الأسرة العاشرة على العداد قام باستيفاء بيانات تلك الأسرة باستخدام سجل الاستثمارات المطولة ، فإذا كانت الأسرة العاشرة وقعت من ضمن إحدى الفئات الخاصة (مسكن جماعي ، أسرة أجنبية ، منشأة ذات مسكن جماعي ، ... الخ) قام العداد بالانتقال للأسرة رقم (11) بدلاً عن العاشرة واستوفى بياناتها في سجل الاستثمارات المطولة وانتقل للأسرة رقم (12) واستوفى بياناتها في سجلات الاستثمارات القصيرة وهكذا للأسر من (13) وحتى الأسرة رقم (19) حتى وصل إلى الأسرة رقم (20) واستوفى بياناتها في سجل الاستثمارات المطولة ، وهكذا نجد أن الاستثمارات المطولة تم استيفاء بياناتها للأسر ذات الأرقام (10 ، 20 ، 30 ، ... الخ) باستثناء الحالات الاستثنائية السابق ذكرها .

وفيما يلي أمثلة إيضاحية لكيفية اختيار الأسر التي استوفيت بياناتها في سجلات الاستثمارات القصيرة أو سجلات الاستثمارات المطولة وهذه الأمثلة لحالتين افتراضيتين بحسب حجم منطقة العد من الأسر .

: (100) = (88) :

		عدد الأسر التي تستوفى بياناتها في سجلات الاستثمارات			الأرقام المسلسلة للأسر على مستوى منطقة العد									
		اجمالي الأسر	مطولة	قصيرة	10	9	8	7	6	5	4	3	2	1
أسر وقعت ضمن الأسرة العاشرة أو البديلة التي تستوفى لها الاستثمارات المطولة، ولكنها تستثنى لأنها وقعت ضمن فئات خاصة وتستوفى لها الاستثمارات القصيرة	■	10	-	10	10	9	8	7	6	5	4	3	2	1
		10	2	8	20	19	18	17	16	15	14	13	12	11
		10	1	9	30	29	28	27	26	25	24	23	22	21
الأسرة العاشرة التي تستوفى بياناتها في سجل الاستثمارات المطولة	○	10	1	9	40	39	38	37	36	35	34	33	32	31
		10	1	9	50	49	48	47	46	45	44	43	42	41
		10	1	9	60	59	58	57	56	55	54	53	52	51
أسر بديلة للأسرة العاشرة التي وقعت ضمن فئات خاصة وتستوفى بياناتها في سجل الاستثمارات المطولة بدلا عن تلك الأسر	□	10	1	9	70	69	68	67	66	65	64	63	62	61
		10	-	10	80	79	78	77	76	75	74	73	72	71
		8	1	7			88	87	86	85	84	83	82	81
إجمالي الأسر التي تستوفى بيانات في سجلات الاستثمارات القصيرة (80) أسرة والمطولة (8) أسر		88	8	80	الإجمالي		إجمالي عدد الأسر في منطقة العد							
		%100	%9	%91	النسبة									

: (100) (119) = :

		عدد الأسر التي تستوفى بياناتها في سجلات الاستثمارات			الأرقام المسلسلة للأسر على مستوى منطقة العد									
		إجمالي الأسر	مطولة	قصيرة	10	9	8	7	6	5	4	3	2	1
أسر وقعت ضمن الأسرة العاشرة أو البديلة التي تستوفى لها الاستثمارات المطولة ، ولكنها تستثنى لأنها وقعت ضمن فئات خاصة وتستوفى لها الاستثمارات القصيرة	■	10	1	9	10	9	8	7	6	5	4	3	2	1
		10	1	9	20	19	18	17	16	15	14	13	12	11
		10	1	9	30	29	28	27	26	25	24	23	22	21
الأسرة العاشرة التي تستوفى بياناتها في سجل الاستثمارات المطولة	○	10	1	9	40	39	38	37	36	35	34	33	32	31
		10	1	9	50	49	48	47	46	45	44	43	42	41
		10	-	10	60	59	58	57	56	55	54	53	52	51
أسر بديلة للأسرة العاشرة التي وقعت ضمن فئات خاصة وتستوفى بياناتها في سجل الاستثمارات المطولة بدلاً عن تلك الأسر	□	10	2	8	70	69	68	67	66	65	64	63	62	61
		10	1	9	80	79	78	77	76	75	74	73	72	71
		10	1	9	90	89	88	87	86	85	84	83	82	81
		10	1	9	100	99	98	97	96	95	94	93	92	91
		10	1	9	110	109	108	107	106	105	104	103	102	101
		9	-	9		119	118	117	116	115	114	113	112	111
		119	11	108	إجمالي عدد الأسر في منطقة العد									

ثانياً : التعاريف والمفاهيم الاقتصادية المستخدمة وأساليب جمعها في استمارات تعداد 2004م / مسح القوى العاملة 1999م / تعداد 1994م وأهمية مراعاة الاختلافات المنهجية بينها من قبل المستخدمين
إن وضع التعريف الدقيق والشامل لكل مفهوم ومصطلح فني مستخدم في التعداد يحتل أهمية خاصة في منهج التعدادات وتأتي هذه الأهمية من المنطلقات التالية :-

- ❖ تمكن كافة المشتغلين من جمع البيانات والمعلومات الاحصائية الدقيقة وفقاً لمفاهيم موحدة تتصف بالوضوح الكافي لمداول الألفاظ المستخدمة في التعريف وهذا بدوره يسهم في تحقيق وحدة نتائج التعداد كمبدأ فني أساسي في العمل الاحصائي .
- ❖ إن معرفة الأسس التي على ضوئها تم تجميع بيانات التعداد بحسب التعريف المستخدم يمكن المستخدمين من القراءة الصحيحة لنتائج التعداد وترشيد امكانيات المقارنة لمختلف المؤشرات مع نتائج تعدادات سابقة أو مسح احصائية ذات العلاقة مثل مسح القوى العاملة 1999م حيث أن قراءة التغير الذي حدث لهذه المؤشرات عند المقارنة مع فترات سابقة من قبل المستخدمين ينبغي له أن يأخذ بعين الاعتبار الآثار الفنية على النتائج المترتبة عن التغيرات في التعاريف المستخدمة . وهذا يعني أن على المستخدم التفريق بين أثرين على تطور المؤشرات أولهما ناتج عن العوامل والمتغيرات الاقتصادية والاجتماعية التي شهدها المجتمع خلال فترات معينة وهذا لن يتأتى إلا بعد استبعاد الأثر الفني الناتج عن التغير في التعاريف المستخدمة . وهذا يتطلب بطبيعة الحال توحيد قاعدة المقارنة لنتائج التعدادات والمسوحات ذات العلاقة من خلال ازالة أو استبعاد الآثار الفنية الناتجة عن تغير المفاهيم والتعاريف المستخدمة وأثرها على النتائج وهذا ما تم أخذه بعين الاعتبار عند قيام الجهاز باجراء المقارنة لكافة المؤشرات الاقتصادية لنتائج تعداد 2004م بما كانت عليه وفقاً لنتائج تعداد 1994م ومسح القوى العاملة 1999م . والسؤال الذي يبرز هنا لماذا تمت المقارنة في ضوء التعاريف المستخدمة في تعداد 2004م وليس على العكس . والاجابة على هذا السؤال تتمثل في أن اعادة صياغة التعاريف والمفاهيم الاقتصادية في تعداد 2004م جاء في ضوء المراجعة للتعاريف المماثلة السابقة المستخدمة في تعداد 94م ومسح القوى العاملة 1999م والتي كانت تشوبها الكثير من العيوب الفنية وعلى الخصوص تلك المتعلقة بالتداخلات في مكونات التعاريف الاقتصادية للسكان وعلى وجه التحديد في تعريف (المشتغلون ، المتعطلين ، غير النشطين إقتصادياً) وهذا ما تم القيام به فعلياً والعرض اللاحق يبين كافة هذه التداخلات والاختلالات القائمة في المفاهيم المستخدمة سابقاً بشكل واضح ومحدد حتى يكون المستخدم على بينة من تلك الضرورات الفنية التي تطلب الأمر مراعاتها عند التخطيط والتنفيذ للتعداد السكاني لعام 2004م . بهدف ازالة كافة العيوب الفنية فيها وبما يجعلها متسقة مع تلك المفاهيم المناظرة الموصى بها دولياً من قبل المنظمات المعنية بالشأن الاحصائي .

وفيما يلي عرضاً للتعاريف والمفاهيم الاقتصادية المستخدمة في كل من تعداد 1994م ومسح القوى العاملة 1999م وتعداد 2004م وأساليب جمع البيانات الاقتصادية والملاحظات الفنية بشأنها

اسلوب جمع البيانات الاقتصادية كلاً من تعداد 1999 وتعداد 1994

مسح القوى العاملة 1999م

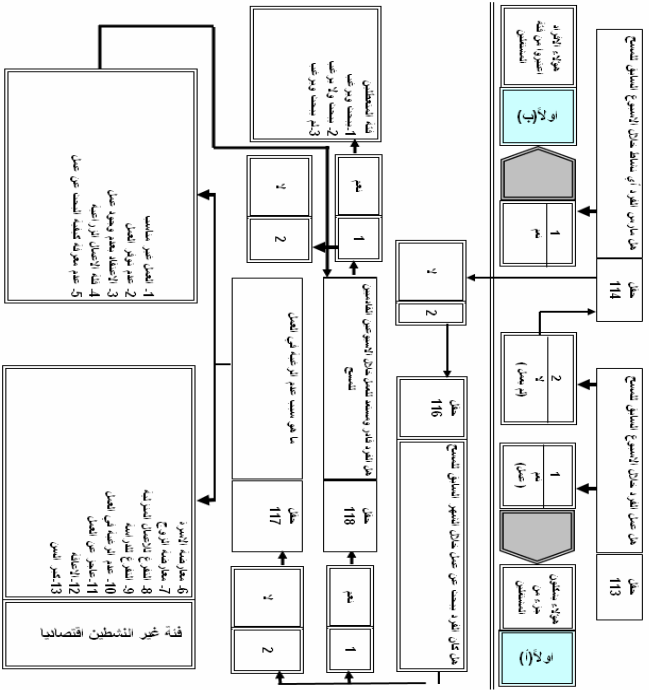

تعداد 2004م

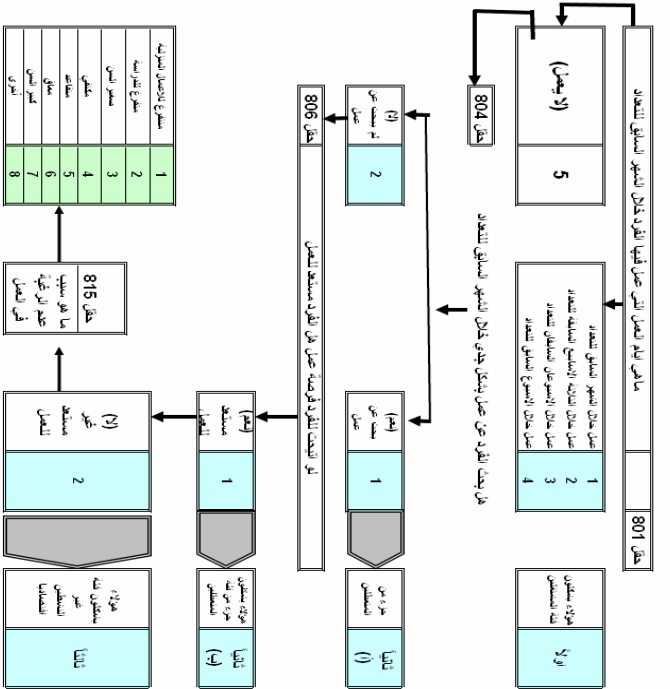

تعداد 1994م

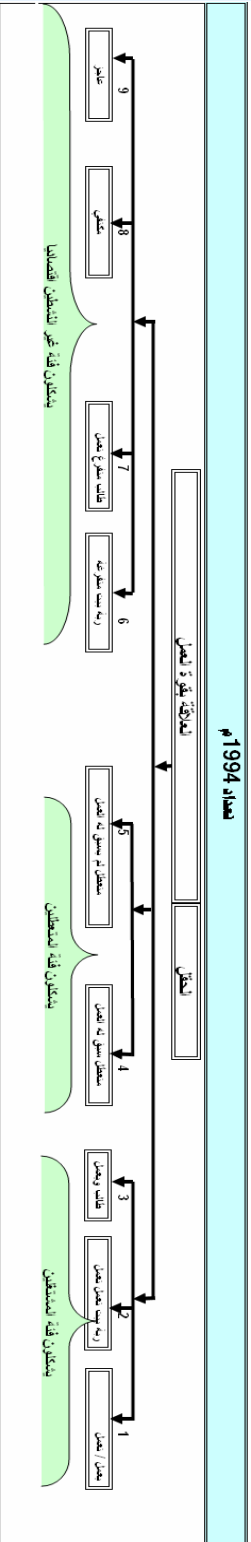

التعاريف والمفاهيم الاقتصادية المستخدمة

في كل من تعداد 2004 م ، مسح القوى العاملة 1999 م ، تعداد 1994 م وأساليب جمع بياناتها

(1) تعريف ومفهوم المشتغلين :

(أ) تعريف المشتغلين وأسلوب جمع بيانات المشتغلين حسب تعداد 2004 م :

<p>هو الفرد ذكر / أنثى بلغ من العمر (10) سنوات فأكثر الذي زاوّل عملاً إنتاجياً ذو قيمة اقتصادية سواء كان هذا العمل في إنتاج السلع أو في تقديم الخدمات ولو لساعة عمل واحدة خلال الشهر السابق للتعداد المنتهي في 2004/12/16 م وأعتبر الأفراد التاليين ضمن المشتغلين :-</p> <p>1- الفرد الذي كان مرتبطاً بعمل ولم يزاوّل خلال الشهر السابق بسبب الاجازة أو لمرض ، أسباب طارئة أخرى.</p> <p>2- الفرد الذي لم يزاوّل العمل خلال الشهر السابق نتيجة توقف العمل لسبب المرض مثل تعطل الآلات والبحث عن قطع غيار.</p> <p>3- المزارع الذي لم يعمل فعلياً خلال الشهر السابق بسبب انتظار موسم الزراعة أو الحصاد شريطة ألا يكون قد بحث عن عمل خلال الشهر السابق للتعداد باستثناء ربوات البيوت اللاتي يعملن في الزراعة حيث لا يعتبرن مشغولات إلا اذا زاوّلن العمل فعلياً حسب تعريف المشتغل.</p>	<p>* تعريف المشتغل في تعداد 2004م</p>
<p>الأفراد المشتغلين وفقاً لأسلوب جمع البيانات في استمارة التعداد هم الأفراد الذين ينطبق عليهم مفهوم المشتغل وكانت اجابتهم في الحقل (801) ما هي المدة التي عمل فيها الفرد خلال الشهر السابق للتعداد هي احدى الاجابات التالية :-</p> <p>1- عمل خلال الشهر السابق للتعداد .</p> <p>2- عمل خلال الثلاثة أسابيع السابقة للتعداد .</p> <p>3- عمل خلال الأسبوعين السابقين للتعداد .</p> <p>4- عمل خلال الأسبوع السابق للتعداد (ولهذا فإن تحديد المشتغل من غير المشتغل قد تم تحديده في هذا الحقل).</p>	<p>* أسلوب جمع بيانات المشتغلين في استمارة تعداد 2004</p>

(ب) تعريف المشتغل وأسلوب جمع بيانات المشتغلين في مسح القوى العاملة 1999م والملاحظات الفنية بشأنه :

<p>هو الفرد ذكر / أنثى البالغ من العمر (15) سنة فأكثر الذي زاول عملاً إنتاجياً ذو قيمة اقتصادية سواء كان هذا العمل في إنتاج السلع أو في تقديم الخدمات ولو لساعة عمل واحدة على الأقل خلال أسبوع الاسناد الزمني (الأسبوع السابق للمسح) ويعتبر الأفراد المرتبطين بعمل ولم يزاولونه لأسباب طارئة (الاجازة / المرض) وكذلك المشتغلين في أنشطة موسمية (الزراعة) الذين لم يزاولون العمل بسبب انتظار موسم الزراعة أو موسم حصاد يعتبرون ضمن المشتغلين (ولم يستبعد التعريف النساء من ربات البيوت من هذا الاستثناء كما هو الحال في التعريف المستخدم في تعداد 2004م .</p>	<p>تعريف المشتغل المستخدم في مسح القوى العاملة 1999م</p>	*
<p>الأفراد المشتغلين وفقاً لأسلوب جمع البيانات في إستمارة المسح تشمل مايلي :-</p> <p>1- الأفراد الذين أجابوا بنعم في الحقل (113) هل عمل الفرد خلال الأسبوع السابق للمسح (حسب تعريف المشتغل) مضاف اليهم .</p> <p>(2) الأفراد الذين لا يعملون خلال الأسبوع السابق (الاجابة 2) حقل (113) الذين وجه اليهم سؤال آخر في الحقل (114) هل زاول الفرد نشاط خلال الأسبوع وكانت أجاباتهم بنعم لهذا السؤال علماً بأن هذه الفئة لا ينطبق عليها تعريف المشتغل المستخدم في نفس التعريف المستخدم في المسح وهذا تناقض منهجي.</p>	<p>أسلوب جمع بيانات المشتغلين في إستمارة المسح</p>	*
<p>1- نص التعريف المستخدم للمشتغل في المسح يتسق مع التعريف والمفهوم في تعداد 2004م ولكنه لم يستبعد ربات البيوت اللاتي لا يزاولن العمل فعلياً خلال أسبوع الاسناد بسبب انتظار موسم الزراعة أو الحصاد . من مفهوم (المشتغل) كما هو الحال في التعريف المستخدم في تعداد 2004م . وهذه بدوره أدرج عدداً من ربات البيوت ضمن فئات المشتغلين في نتائج المسح وهن لا يزاولن العمل فعلياً .</p> <p>2- إن الأسلوب المتبع في جمع بيانات المشتغلين في (استمارة المسح) أدرج فئات من السكان ضمن المشتغلين وهم لا ينطبق عليهم تعريف المشتغل وذلك من خلال توجيه سؤال لغير العاملين في الحقل رقم (114) هل يمارس الفرد غير العامل نشاط اقتصادي وأعتبر من أجابوا بنعم ضمن المشتغلين أيضاً وهذا التناقض بين نص تعريف المشتغل المحدد في المسح وازدادة فئات أخرى من السكان ضمن فئات المشتغلين وهم لا يعملون خلال أسبوع المسح أدى الى كبر حجم المشتغلين في نتائج المسح وعلى وجه الخصوص (الاناث) العاملات في نشاط الزراعة . وهذا ما توضحه نتائج المسح .</p>	<p>الملاحظات الفنية على تعريف المشتغل المستخدم في المسح</p>	*
<p>ملاحظة : بيانات المشتغلين في المسح مسندة للأسبوع السابق للمسح .</p>		

(ج) تعريف المشتغل وأسلوب جمع بيانات المشتغلين في تعداد 1994 م :

<p>() / : هو الفرد (ذكراً أو أنثى) الذي يبلغ من العمر (10) سنوات فأكثر الذي زاول عملاً إنتاجياً ذا قيمة اقتصادية سواء كان هذا العمل في إنتاج السلع أو في تقديم الخدمات وسواء عمل لحسابه أو لحساب غيره أو لحساب الأسرة بأجر أو بدون أجر داخل أو خارج مسكن الأسرة ولمدة يومية عمل على الأقل وذلك خلال الأسبوع المنتهي في يوم 1994/12/16 م . ويعتبر الفرد مشتغلاً (يعمل / تعمل) أيضاً إذا كان مرتبطاً بعمل ولكنه لم يتمكن من القيام به خلال أسبوع الاسناد الزمني بسبب طارئ (كالاجازة أو المرض) ونحو ذلك.</p> <p>() : هي المرأة التي الى جانب عملها الأساسي في المنزل كربة بيت - مارست أي نشاط اقتصادي خلال الأسبوع المنتهي في 1994/12/16 م وإذا عملت المرأة يومية عمل فأكثر خلال الأسبوع المنتهي في 1994/12/16 م (فهي ربة بيت وتعمل) ، سواء كان العمل بأجر أو بدون أجر مثل مساعدة الزوج في أعمال الزراعة أو بأجر مثل التطريز أو الخياطة أو صناعة الأواني الفخارية أو الفرش أو صناعة وبيع الخبز واللحوم أو قطف وربط القات.</p> <p>- : هو الفرد (ذكراً أو أنثى) الذي عمل عملاً اقتصادياً بجانب انتظامه أو انتسابه في الدراسة شريطة أن يكون قد عمل على الأقل يومي عمل خلال الأسبوع المنتهي في 1994/12/16 م .</p>	<p>تعريف المشتغل المستخدم في تعداد 1994م</p>	<p>*</p>
<p>تم تجميع بيانات المشتغلين في استمارة التعداد لكافة الفئات المحددة لمفهوم المشتغل (أ ، ب ، ج) من خلال حقل واحد (العلاقة بقوة العمل) الذي تم فيه تحديد كافة حالات السكان (10) سنوات فأكثر الذين يشكلون القوى البشرية ومنهم فئات المشتغلين (الفئات المذكورة أعلاه).</p>	<p>أسلوب جمع بيانات المشتغلين في استمارة تعداد 94</p>	<p>*</p>
<p>1- إن نص التعريف المستخدم للمشتغل في الحالة الأولى (يعمل / تعمل) في الحقل المخصص باستمارة التعداد يتماشى مع التعريف المستخدم في تعداد 2004م مع الاختلاف في مجال تحديد فترة العمل اليومي للمشتغل بيومي عمل على الأقل خلال الأسبوع السابق للتعداد في تعداد 1994م.</p> <p>2- أن ادخال الفئة (المسماه) ربة بيت وتعمل - ضمن مفهوم المشتغل في التعداد 1994م. وعلى وجه التحديد إذا كان عملها بدون أجر مثل مساعدة الزوج في أعمال الزراعة ... الخ . قد نتج عنه ادخال فئات من الاناث ضمن مفهوم المشتغل وهن لا ينطبق عليهن التعريف النصي للمشتغل . وهذا عكس نفسه على ارتفاع نسبة المشتغلات الاناث وخصوصاً على مستوى النشاط الزراعي.</p> <p>3- إن ادخال الفئة (المسماه) طالب ويعمل ضمن مفهوم المشتغل في التعداد هو أيضاً من شأنه احداث التداخل بين هذه الفئة وفئة الطلبة الآخرين (المندرجين تحت نطاق فئة غير النشطين) . حيث أن ادخالهم ضمن هذه الفئة من شأنه التأثير سلباً على تقليص حجم الطلبة الملتحقين أو المنتسبين للدراسة المفترض ادراجهم ضمن فئة (غير النشطين) حيث أن ذلك من شأنه التأثير على العديد من المؤشرات الهامة الأخرى المتعلقة بفئة الطلبة وعلى وجه الخصوص تلك المجالات المتعلقة (بالالتحاق ومعدلاته ... الخ) .</p>	<p>الملاحظات الفنية على تعريف المشتغلين المستخدم في تعداد 1994م وأسلوب جمع بيانات المشتغلين في استمارة التعداد</p>	<p>*</p>
<p>ملاحظة</p>	<p>بيانات المشتغلين حسب التعريف مسندة الى الأسبوع السابق للتعداد</p>	

(2) تعاريف ومفاهيم المتعطلين :

(أ) تعريف المتعطل وأسلوب جمع بيانات المتعطلين في تعداد 2004م :

المتعطل هو الفرد ذكر / أنثى البالغ من العمر (10) سنوات فأكثر الذي كان خلال الشهر السابق للتعداد (لا يعمل) ولكنه إما أن يكون :	تعريف المتعطل المستخدم في تعداد 2004م	*
1- يبحث عن عمل بشكل جدي خلال الشهر السابق للتعداد.		
2- لا يبحث عن عمل ولكنه مستعد للعمل لو أتاحت له فرصة للعمل خلال الشهر السابق للتعداد.		
هو الفرد البالغ من العمر (10) سنوات فأكثر الذين بياناتهم في الحقول التالية من الاستمارة كما يلي:-	أسلوب جمع بيانات المتعطل في تعداد 2004م	*
(1) الحالة الأولى : حالة الأفراد غير العاملين والباحثين عن عمل :		
بيان الحقل (801) - الاجابة - (5) لا يعمل خلال الشهر السابق للتعداد وبيان الحقل (804) الاجابة (1) يبحث عن عمل خلال الشهر السابق للتعداد .		
(2) الحالة الثانية : حالة الأفراد غير العاملين وغير الباحثين ولكنهم مستعدين للعمل لو أتاحت لهم:		
بيان الحقل (801) - الاجابة (5) لا يعمل خلال الشهر السابق للتعداد وبيان الحقل (804) - الاجابة (2) لا يبحث عن عمل خلال الشهر السابق للتعداد وبيان الحقل (806) - الاجابة (1) مستعد (راغب) في العمل خلال الشهر السابق للتعداد		

(ب) تعريف المتعطلين وأسلوب جمع بيانات المتعطلين في مسح القوى العاملة 1999م :

الفرد ذكر / أنثى البالغ من العمر (15) سنة فأكثر الذي كان خلال أسبوع الاسناد للمسح (الأسبوع السابق للمسح) لا يعمل ولكنه :	تعريف المتعطل المستخدم في مسح القوى العاملة 1999م	*
- إما مستعد للعمل خلال الأسبوع السابق للمسح .		
- أو باحث أو راغب في العمل خلال الأسبوع السابق للمسح		
هم الأفراد البالغين من العمر (15) سنة فأكثر الذي بياناته في الحقول التالية من الاستمارة كما يلي:-	أسلوب جمع بيانات المتعطل في مسح القوى العاملة 1999م	
(1) الحالة الأولى : لا يعمل ولا يمارس نشاط خلال الأسبوع السابق وياحث عن العمل خلال الشهر السابق للمسح ومستعد للعمل خلال الأسبوعين القادمين :		
بيان الحقل (113) - الاجابة (2) لا يعمل خلال الأسبوع السابق للمسح وبيان الحقل (114) - الاجابة (2) لا يمارس نشاط خلال الأسبوع السابق للمسح وبيان الحقل (116) - الاجابة (1) يبحث عن عمل خلال الشهر السابق للمسح (وليس الأسبوع السابق وهذا يخلق تناقض في فترة الاسناد)		
وبيان الحقل (118) الاجابة (1) - مستعد للعمل خلال الأسبوعين القادمين للمسح (وليس الأسبوع السابق للمسح وهذا يخلق أيضاً تناقض في مفهوم فترة الاسناد)		

<p>(2) الحالة الثانية : الفرد الذي لا يعمل ولا يمارس نشاط خلال الأسبوع السابق للمسح ويبحث عن العمل خلال الشهر السابق ولا يرغب في العمل خلال الأسبوعين القادمين :</p> <p>بيان الحقل (113) – الاجابة (2) – لا يعمل خلال الأسبوع السابق للمسح وبيان الحقل (114) – الاجابة (2) – لا يمارس نشاط خلال الأسبوع السابق للمسح وبيان الحقل (116) – الاجابة (1) يبحث عن العمل خلال الشهر السابق للمسح . (وليس الأسبوع السابق للمسح وهذا يخلق تناقض في مفهوم فترة الاسناد) . وبيان الحقل (118) الاجابة (2) غير مستعد للعمل خلال الأسبوعين القادمين للمسح (وليس الأسبوع السابق للمسح وهذا يخلق تناقض في فترة الاسناد)</p> <p>(3) الحالة الثالثة : الفرد الذي لا يعمل ولا يمارس نشاط خلال الأسبوع السابق للمسح ولا يبحث عن عمل خلال الشهر السابق للمسح ويرغب في العمل خلال الأسبوعين القادمين للمسح :</p> <p>بيان الحقل (113) – الاجابة (2) لا يعمل خلال الأسبوع السابق للمسح . وبيان الحقل (114) الاجابة (2) لا يمارس نشاط خلال الأسبوع السابق للمسح . وبيان الحقل (116) الاجابة (2) لا يبحث عن عمل خلال الشهر السابق للمسح (وليس الأسبوع السابق للمسح وهذا يخلق أيضاً تناقض في مفهوم فترة الاسناد) وبيان الحقل (118) الاجابة (1) – يرغب في العمل خلال الأسبوعين القادمين للمسح . (وليس الأسبوع السابق للمسح وهذا يخلق أيضاً تناقض في مفهوم فترة الاسناد) .</p>		
<p>نص تعريف المتعطل في المسح على أن المتعطل هو الفرد (غير العامل) خلال الأسبوع السابق للمسح . ولكنه إما أن يكون مستعد للعمل أو باحث ورغب في العمل خلال الأسبوع السابق للمسح . في حين نصت التعليمات الفنية لاستيفاء البيانات في استمارة المسح على أن فئة المتعطلين هم :</p> <p>أ- الأفراد غير العاملين خلال الأسبوع السابق للمسح والباحثين عن عمل خلال الشهر السابق للمسح (وليس الأسبوع السابق) والمستعدين للعمل خلال الأسبوعين القادمين للمسح (وليس الأسبوع السابق للمسح) وهؤلاء يشكلون فئة الأفراد غير العاملين الباحثين والراغبين في العمل . وهذا يخلق تناقض في مفهوم فترة الاسناد المنصوص عليها في التعريف من جهة وتلك المنصوص عليها في تعليمات استيفاء البيانات في استمارة المسح من جهة أخرى .</p> <p>ب- الأفراد غير العاملين خلال الأسبوع السابق للمسح والباحثين عن عمل خلال الشهر السابق للمسح والراغبين في العمل خلال الأسبوعين القادمين للمسح (فئة غير العاملين وغير الباحثين عن عمل والراغبين في العمل) .</p> <p>وهنا فإن الملاحظة الفنية على تعريف المتعطل في المسح تتمثل في عدم وحدة فترة الاسناد الزمني لمفهوم المتعطل حيث أنه استخدمت ثلاث فترات إسناد زمنية في مفهوم المتعطل .</p> <p>ج- لا يعمل (خلال الأسبوع السابق للمسح) وغير الباحثين عن عمل (خلال الشهر السابق للمسح) والراغبين في العمل (خلال الأسبوعين القادمين للمسح)</p>	<p>الملاحظات الفنية على تعريف المتعطلين المستخدم في مسح القوى العاملة 1999م وأسلوب جمع بيانات المتعطلين في استمارة المسح</p>	<p>*</p>

(ج) تعريف المتعطلين وأسلوب جمع بيانات المتعطلين في تعداد 1994م :

المتعطّل هو الفرد ذكر / أنثى البالغ من العمر (10) سنوات فأكثر الذي لم يعمل أو عمل أقل من يومي عمل خلال الأسبوع السابق للتعداد شريطة أن يكون خلال فترة تعطله قد بحث عن عمل ولم يجده وشمل التعريف :	تعريف المتعطّل المستخدم في تعداد 1994م	*
أ - متعطّل سبق له العمل (الفرد الذي لا يعمل خلال الأسبوع السابق للتعداد ولكنه كان يعمل خلال الفترة ما قبل الأسبوع السابق للتعداد.		
ب - متعطّل لم يسبق له العمل (الفرد الذي كان لا يعمل خلال الأسبوع السابق وأيضاً لا يعمل خلال الفترة ما قبل الأسبوع السابق للتعداد .		
هم الأفراد البالغين من العمر (10) سنوات فأكثر الذين بيّناهم في حقل العلاقة بقوة العمل في إستمارة التعداد احدى الاجابات التالية :	أسلوب جمع بيانات المتعطّل في استمارة تعداد 1994م	*
❖ متعطّل سبق له العمل		
❖ متعطّل لم يسبق له العمل		
إن نص التعريف المستخدم في التعداد (للمتعطل) أشار الى أن المتعطّل هو الفرد (غير العامل)(أو عمل أقل من يومي عمل خلال الأسبوع السابق للتعداد) شريطة أن يكون قد بحث عن عمل خلال هذا الأسبوع (وهذا يعني أن مفهوم المتعطّل قد أخذ تعريف البحث عن عمل فقط) ولم يأخذ عامل الرغبة في العمل (لغير الباحث عن العمل) كما هو الحال في التعاريف المستخدمة في كل من تعداد 2004م ومسح القوى العاملة 1999م.	الملاحظات الفنية على تعريف المتعطّل المستخدم في تعداد 1994م وأسلوب جمع بيانات المتعطّلين في استمارة التعداد	*

(3) تعاريف ومفاهيم غير النشطين اقتصادياً :

(أ) تعريف غير النشطين اقتصادياً وأسلوب جمع بيانات غير النشطين اقتصادياً في تعداد 2004م :

الفرد ذكر / أنثى البالغ من العمر (10) سنوات فأكثر الذي كان خلال الشهر السابق للتعداد :	تعريف غير النشطين المستخدم في تعداد 2004م	*
- (لا يعمل ولا يبحث عن عمل) أو (غير مستعد للعمل)(الفرد الذي لا يعمل وغير متعطّل)		
هم الأفراد الذين اجاباتهم في الحقل (801) - (5) لا يعملون واجاباتهم (2) في الحقل (804) - لا يبحثون عن عمل واجاباتهم (2) في الحقل (806) لا يرغبون في العمل (أي هم الأفراد غير العاملين وغير الباحثين عن عمل وغير المستعدين للعمل) ويشكلون فئة غير النشطين الذين استوفيت بياناتهم في الحقل (815) سبب عدم الرغبة في العمل.	أسلوب جمع بيانات غير النشطين في استمارة تعداد 2004م	*

(ب) تعريف غير النشطين اقتصادياً وأسلوب جمع بيانات غير النشطين اقتصادياً في مسح القوى العاملة 1999م :

الفرد ذكر / أنثى (15) سنة فأكثر الذي لم يعمل خلال الأسبوع السابق للمسح الذي لم يمارس أي عمل مباشرة في إنتاج السلع أو الخدمات مثل ربات البيوت والطلبة ... الخ	تعريف غير النشطين المستخدم في مسح القوى العاملة 1999م	*
هم الأفراد البالغين (15) سنة فأكثر الذين بياناتهم في الحقل (113) (2) لا يعملون والحقل (114) - (2) لا يمارسون أي نشاط خلال الأسبوع السابق للمسح واجاباتهم في الحقل (116) - (2) لا يبحثون عن عمل خلال الشهر السابق للأسباب من (6) معاونة الأسرة الى (13) كبر السن والأفراد الذين لا يبحثون عن عمل اجابتهم (2) حقل 116 للأسباب من (1) عدم معرفة كيفية البحث عن عمل إلى غير مستعدين للعمل واجابتهم (2) في الحقل 118 لا يرغبون في العمل	أسلوب جمع بيانات غير النشطين في إستمارة المسح	*
نص التعريف (للأفراد) غير النشطين اقتصادياً بأنهم الأفراد الذين لا يعملون خلال الأسبوع السابق للمسح تشمل هذه الفئة ربات البيوت ، الطلبة ، ... الخ . في حين نصت التعليمات الفنية لاستيفاء الاستمارة بأن الأفراد غير النشطين اقتصادياً هم : - الأفراد الذين لا يعملون ولا يمارسون نشاط خلال الأسبوع السابق للمسح الذين : (1) لا يبحثون عن عمل خلال الشهر السابق للمسح لأسباب محددة تبدأ من (معاونة الأسرة) وتنتهي (بكبر السن) . (2) لا يبحثون عن عمل خلال الشهر السابق للمسح وغير مستعدون للعمل خلال الأسبوعين القادمين للمسح. كما أن هذا التعريف قد استبعد فئة من السكان ممن أجابوا في الحقل (117) - سبب عدم الرغبة في العمل للحالات (العمل غير مناسب / عدم توفر العمل / الاعتقاد بعدم وجود عمل / قلة الأعمال الزراعية / عدم معرفة كيفية البحث عن عمل) الذين أجابوا (بلا) في الحقل (118) هل الفرد مستعد للعمل) حيث أن هذه الفئة لم تدخل ضمن المتعطلين وكذلك لم تدخل ضمن غير النشطين - الأمر الذي ينعكس سلباً على حجم شريحة من السكان هم من فئة غير النشطين اقتصادياً . وهذا ما تعكسه نتائج المسح - بالمقارنة مع نتائج التعداد 2004م .	الملاحظات الفنية على تعريف غير النشطين اقتصادياً المستخدم في مسح القوى العاملة 1999م	*

(ج) تعريف غير النشطين اقتصادياً وأسلوب جمع بيانات غير النشطين اقتصادياً في تعداد 1994 م :

<p>شمل تعريف الأفراد غير النشطين اقتصادياً الأفراد البالغين من العمر (10) سنوات فأكثر الذين اجاباتهم في حقل العلاقة بقوة العمل إحدى الحالات التالية :</p> <p>* _____ :</p> <p>هي المرأة المتفرغة كلياً لأعمال المنزل وتدير شؤون الأسرة من طهي وغسيل لأفراد الأسرة ورعاية الأطفال داخل المنزل . وربة بيت هنا لا تعني فقط الزوجة بل كل النساء المتفرغات لأعمال المنزل ولا يعملن بأي عمل اقتصادي بأجر أو بدون أجر داخل أو خارج المنزل) وهنا يأتي التداخل بين حالة (تعمل/ربة بيت وتعمل وربة بيت متفرغة .</p> <p>* _____ :</p> <p>هو الفرد (ذكر أو أنثى) الملتحق بمؤسسة تعليمية نظامية للعام الدراسي 1995/94م ولا يمارس أي نوع من العمل المنتج اقتصادياً ولا يبحث عن عمل بل متفرغ تماماً للدراسة وهنا يأتي التداخل بين مفهوم(يعمل/ طالب ويعمل/طالب متفرغ) .</p> <p>* _____ :</p> <p>هو الفرد (ذكراً أو أنثى) القادر على العمل ولكنه لا يعمل ولا يبحث عن عمل وليس طالباً خلال الأسبوع المنتهي في 1994/12/6م ولكنه يعيش من ايجار أرضه أو عقاره أو ايراد ماله المستثمر أو يتقاضى دخلاً ثابتاً من نشاط اقتصادي سبق له ممارسته كالتقاعد أو من معونات يتلقاها من ذويه كأبنائه مثلاً .</p> <p>* _____ :</p> <p>هو الفرد (ذكر أو أنثى) غير القادر على العمل نتيجة لكبر سنه أو لاصابته بمرض أو عاهة مستديمة لا تمكنه من مزاولته أي نشاط اقتصادي أو لوجود عائق قسري يمنعه من العمل كوجوده في السجن مثلاً .</p>	<p>تعريف غير النشطين المستخدم في تعداد 1994م</p>
<p>تم تجميع بيانات غير النشطين اقتصادياً في استمارة التعداد وفقاً للفئات المحددة أعلاه في تعريف غير النشطين اقتصادياً في حقل العلاقة بقوة العمل.</p>	<p>أسلوب جمع بيانات غير النشطين في استمارة تعداد 1994م</p>
<p>إن التعريف لفئة غير النشطين اقتصادياً المستخدم في التعداد بطبيعة الحال قد أضاف جزء كبير من ربات البيوت وأدرجهن ضمن فئة المشتغلين وكذلك إضافة جزء من الطلبة الملتحقين بالدراسة والمنظمين فيها وأدرجهم ضمن فئات المشتغلين وكذلك استبعاد شريحة من غير النشطين اقتصادياً الذين لا يرغبون في العمل لأسباب أخرى .</p> <p>وكل هذه المآخذ الفنية على التعريف من شأنها استبعاد شريحة من السكان هم أصلاً من غير النشطين اقتصادياً وأدرجهم ضمن فئات أخرى مثل فئة المشتغلين أو المتعطلين أو استبعادهم كلياً من مفهوم القوى البشرية .</p>	<p>الملاحظات الفنية على تعريف غير النشطين اقتصادياً المستخدم في تعداد 1994م</p>

والجداول التالية توضح نتائج تعداد 2004م لأهم المؤشرات الاقتصادية حسب المفاهيم المستخدمة في التعداد ومقارنتها بنتائج مسح القوى العاملة 1999م وفقاً للمفاهيم المستخدمة في المسح للتعرف على مدى التأثير الذي أحدثه التعريف المستخدم في المسح وعلى وجه الخصوص في مجال رفع حجم المشغلين (من الاناث) عند مقارنتها بنتائج تعداد 2004م .

جدول مقارنة المؤشرات الاقتصادية للمكان (15) سنة فاكتر

حسب نتائج تعداد 2004 ورسج القوي 1999

وفقاً للمقاييم المستخدمة في كل منهما

(1) توزيع اجمالي القوي البيروني (15) سنة فاكتر حسب العلاقات بقوة العمل

البيانات / المؤشرات الاقتصادية للمكان	العدد (بعد التكبير) النتائج البيروني				حسب نتائج تعداد 2004 وفقاً للمقاييم المستخدمة في التعداد				حسب نتائج تعداد 1999 وفقاً للمقاييم المستخدمة في التعداد				ملاحظات	
	العدد	%	العدد	%	العدد	%	العدد	%	العدد	%	العدد	%		
1	المستقلين	2,731,569	61.2	890,110	20.0	3,621,679	40.6	3,244,000	59.5	311,000	5.8	3,555,000	32.9	تعريف المستقل في مسح القوي العام 1999 مثل فئات من غير العاملين وسعده الى فئات المستقلين
2	المتعطلين	389,635	8.7	79,366	1.8	469,001	5.3	485,000	8.9	204,000	3.8	689,000	6.4	فئات من غير العاملين وسعده الى فئات المستقلين (دفع تعريف مسح 1999) وهذا اثر بدونه على هيئته في حجم المستقلين وعلى وجه الخصوص الائت
3	اجمالي القوي البيروني للمكان (15)	4,466,463	100.0	4,449,725	78.2	8,916,188	100.0	5,452,000	100.0	5,366,000	100.0	10,818,000	100.0	
(2) توزيع المعطلين بحسب النشاط الاقتصادي														
1	سيد الاسماك	31,389	1.1	0	0	31,389	0.9	42,000	1.3	1,000	0.2	43,000	1.2	كافئ هذه الاضطراب شهدت ارتفاعاً في الوزن النسبي وكذا لك في العدد المطلق للمتعطلين مع الاخذ بعين الاعتبار كثران التعريف المستخدمة بين كل من مسح القوي العام والتعداد
2	المتاحات العموليين	112,467	4.1	23,036	2.6	135,503	3.7	185,000	5.7	25,000	8.0	210,000	5.9	حيث ان التباين في التعريف المستخدمة قد اثر بد رجته رئيسية على انخفاض المتعطلين في الاضطراب الزراعية كما يلاحظ ادناه
3	المكهرباء والغاز والمياه	10,980	0.4	751	0.1	11,731	0.3	16,000	0.5	1,000	0.2	17,000	0.5	
4	البناء والتشييد	236,923	8.7	1,323	0.1	238,246	6.6	331,000	10.2	2,000	0.6	333,000	9.4	
5	تجارة الجملة والتجزئة	382,275	14.0	11,869	1.3	394,144	10.9	658,000	20.3	18,000	5.8	676,000	19.0	
6	الخدمات والمطاعم	41,966	1.5	891	0.1	42,857	1.2	78,000	2.4	2,000	0.6	80,000	2.2	
7	النقل والاتصالات	120,995	4.4	1,470	0.2	122,465	3.4	188,000	5.8	4,000	1.3	192,000	5.4	
8	الوظائف العاليه	9,321	0.3	1,735	0.2	11,056	0.3	10,000	0.3	3,000	1.0	13,000	0.4	
9	الاضطراب المنزلية	18,034	0.7	878	0.1	18,912	0.5	29,000	0.9	2,000	0.6	31,000	0.9	
10	الادارة العامة والمطامح	347,655	12.7	10,252	1.2	357,907	9.9	444,000	13.7	25,000	8.0	469,000	13.2	
11	التعليم	171,015	6.3	38,180	4.3	209,195	5.8	217,000	6.7	70,000	2.0	287,000	8.1	
12	المسكن والمساكن الاجتماعيه	31,781	1.2	10,569	1.2	42,350	1.2	33,000	1.0	17,000	5.5	50,000	1.4	
13	الاصول المنزلية	3,571	0.1	2,247	0.2	5,618	0.2	13,000	0.4	6,000	1.9	19,000	0.5	
14	المنظمات غير الربويه	282	0.01	252	0.03	534	0.01	3,000	0.1	1,000	0.3	4,000	0.1	
15	المنظمات الاحتياطيه	16,716	0.6	983	0.1	17,699	0.5	17,000	0.5	1,000	0.3	18,000	0.5	
16	الخدمات المنزليه والاجتماعيه	49,063	1.8	4,041	0.5	53,104	1.4	49,000	1.5	4,000	1.3	53,000	1.5	
17	الزراعه والصيد البري والريعي	1,146,449	42.0	781,299	87.8	1,927,748	53.2	931,000	28.7	129,000	41.5	1,060,000	29.8	
18	غير مبين	887	0.03	334	0.04	1,221	0.03	3,244,000	100.0	311,000	100.0	3,555,000	100.0	
	اجمالي المستقلين	2,731,569	100.0	890,110	100.0	3,621,679	100.0	3,244,000	100.0	311,000	100.0	3,555,000	100.0	

جدول مقارنة المؤشرات الاقتصادية للسكان (15) سنة فاكتف
 حسب نتائج تعداد 2004 ومسح القوى 1999م
 وفقاً للمعايير المستخدمة في كل منهما

ملاحظات	حسب نتائج تعداد 2004 وفقاً للمعايير المستخدمة في التعداد				حسب نتائج مسح القوى العاملة 1999م وفقاً للمعايير المستخدمة في المسح = أي قبل مواكبة مع المعايير المستخدمة في تعداد 2004م				البيانات / المؤشرات الاقتصادية للسكان				
	الإجمالي		الانكسور		الإجمالي		الانكسور						
	العدد	%	العدد	%	العدد	%	العدد	%					
المهنة البسيطة + المهنة الزراعية (المهنة كرتاج فيها نسبة المهنة في مسح 1999م لتجربة المهنة في المسح الاتي تشمل فئات واسعة من الأليات ضمن المهنة وعلى وجه الخصوص من ربات البيوت	17.0	605,000	24.4	76,000	16.3	529,000	9.0	324,810	48,993	10.1	275,817	1 احتصاصيون، الفنيون، الإقتصاديون المساعدين	
	16.3	578,000	6.4	20,000	17.2	538,000	10.4	376,943	1.6	13,994	13.3	362,949	عمال الخدمات والبيع في المتاجر والأطواق
	13.8	491,000	8.7	27,000	14.3	464,000	12.8	463,281	5.4	48,044	15.2	415,217	المهنة البسيطة
	13.3	473,000	6.1	19,000	14.0	454,000	6.7	242,306	2.4	21,579	8.1	220,727	الحرفيون ووجن الهم
	6.9	244,000	1.3	4,000	7.4	240,000	4.1	150,145	0.3	2,643	5.4	147,502	عمال الصناعات وتجميل الأليات
	3.5	125,000	4.8	15,000	3.4	110,000	1.6	58,813	1.0	8,527	1.8	50,286	الكتابة
	1.9	66,000	1.4	4,000	1.9	62,000	1.1	40,965	0.2	1,796	1.4	39,169	المشرفون وكيان المسجلين والمديرين
	23.4	832,000	30.9	96,000	22.7	736,000	47.5	1,720,901	83.5	742,859	35.8	978,042	العمال العمرة في الزراعة وصيد الأسماك
	4.0	141,000	16.1	50,000	2.8	91,000	6.7	243,535	0.2	1,675	8.9	241,860	المهنة غير المعنونة وغير المهينة
100.0	3,855,000	100.0	311,000	100.0	3,244,000	100.0	3,621,679	100.0	890,110	100.0	2,731,569	إجمالي المهنة	
ملاحظات	حسب نتائج تعداد 2004 وفقاً للمعايير المستخدمة في التعداد				حسب نتائج مسح القوى العاملة 1999م وفقاً للمعايير المستخدمة في المسح				البيانات / المؤشرات الاقتصادية للسكان				
	الإجمالي		الانكسور		الإجمالي		الانكسور						
	العدد	%	العدد	%	العدد	%	العدد	%					
	60.6	2,156,000	53.7	167,000	61.3	1,989,000	41.6	1,507,457		13.8	122,993	50.7	1,384,464
29.4	1,045,000	17.0	53,000	30.6	992,000	33.2	1,200,946	24.0	213,340	36.2	987,606	صاحب عمل، يعمل لحسابه	
9.5	339,000	27.7	86,000	7.8	253,000	24.9	901,303	61.9	550,667	12.8	350,636	مشارك مع الأسرة (بدون أجر)	
0.4	15,000	1.6	5,000	0.3	10,000	0.3	11,873	0.3	3,110	0.3	8,863	متدرب / متطوع (بدون أجر)	
100.0	3,855,000	100.0	311,000	100.0	3,244,000	100.0	3,621,679	100.0	890,110	100.0	2,731,569	إجمالي المهنة	

جدول مقارنة المؤشرات الاقتصادية للسكان (15) سنة فاكتشر

حسب نتائج تعداد 2004 ووسع القوي 1999م

وفقاً للمناهج المستخدم من قبل منها

(5) توزيع المشتغلين حسب القطاعات الاقتصادية :

الملاحظات	حسب نتائج تعداد 2004 وفقاً للمناهج المستخدم من قبل الاتحاد						حسب نتائج مسح القوى العاملة 1999م (وفقاً للمناهج المستخدمة في المسح) - أي قبل موافقتها مع المناهج المستخدمة من قبل تعداد 2004م						البيانات/المؤشرات الاقتصادية للسكان
	الإجمالي		الإناث		الذكور		الإجمالي		الإناث		الذكور		
	%	العدد	%	العدد	%	العدد	%	العدد	%	العدد	%	العدد	
ولا حظ ارتفاع نسبة المشتغلين في القطاعات من الإناث في مسح 1999م وارتفاع نسبة تعريف المشتغلين في روات البيوت لا ينطبق عليها مفهوم المشتغل	24.7	880,000	34.7	108,000	23.8	772,000	19.4	701,486	7.3	65,204	23.3	636,282	1 قطاعات حكومية (جهاز إداري + عام + تقني)
	1.0	35,000	1.0	3,000	1.0	32,000	0.2	6,012	0.0	205	0.2	5,807	
تعريف المشتغلين في روات البيوت لا ينطبق عليها مفهوم المشتغل	25.7	915,000	35.7	111,000	24.8	804,000	19.5	707,498	7.3	65,409	23.5	642,089	3 قطاعات اقتصادية (الحكومي والقطاع) (1) + (2)
	74.3	2,640,000	64.3	200,000	75.2	2,440,000	80.5	2,914,181	92.7	824,701	76.5	2,089,480	
ارتفاع نسبة المشتغلين (الإناث) في مسح 1999م سببه تعريف المشتغلين في المسح الإناث تشمل فئات من روات البيوت لا ينطبق عليها التعريف في تعداد 2004م	25.0	889,000	34.4	107,000	24.1	782,000	24.6	889,451	25.0	222,705	24.4	666,746	1 توزيع (عائلي)
	72.3	2,572,000	53.1	165,000	74.2	2,407,000	72.2	2,614,849	67.0	596,289	73.9	2,018,560	
	2.7	94,000	12.5	39,000	1.7	55,000	3.2	117,379	8.0	71,116	1.7	46,263	3 مطلق + أول
	100.0	3,555,000	100.0	311,000	100.0	3,244,000	100.0	3,621,679	100.0	890,110	100.0	2,731,569	
(6) توزيع المشتغلين حسب الحالة الزوجية :													

جدول مقارن للمؤشرات الاقتصادية للسكان (15) سنة فاكتر

حسب نتائج تعداد 2004 ووسع القوي 1999 و
وفقاً للمناهج المستخدمة في كل منهما

(7) توزيع المشتغلين حسب المؤهلات التعليمية :

المؤهلات	حسب نتائج تعداد 2004 وفقاً للمناهج المستخدمة في التعداد						حسب نتائج مسح القوى العاملة 1999 وفقاً للمناهج المستخدمة في التعداد (المسح) - أي قبل مواكبة مع المناهج المستخدمة في تعداد 2004						البيانات/المؤشرات الاقتصادية للسكان
	الاجمالي		الاناث		الذكور		الاجمالي		الاناث		الذكور		
	العدد	%	العدد	%	العدد	%	العدد	%	العدد	%	العدد	%	
1	35.4	1,259,000	51.4	160,000	33.9	1,099,000	48.3	1,749,831	83.2	740,945	36.9	1,408,886	أبي
2	21.6	768,000	10.3	32,000	22.7	736,000	24.0	870,352	8.3	73558	29.2	796,794	يقراً وكتب
جملة غير المتعلمين (1) + (2)	57.0	2,027,000	61.7	192,000	56.6	1,835,000	72.3	2,620,183	91.5	814503	66.1	1,805,680	
3	19.0	675,000	9.3	29,000	19.9	646,000	13.0	468,467	2.7	24435	16.3	444,032	مؤهلات التعليم الأساسي + دبلوم قبل الثانوية
4	16.5	586,000	16.1	50,000	16.5	536,000	10.5	380,888	3.5	30999	12.8	349,889	مؤهلات التعليم الثانوي + دبلوم بعد الثانوية
5	7.5	267,000	12.9	40,000	7.0	227,000	4.2	152,141	2.3	20173	4.8	131,968	مؤهلات جامعي فما فوق
جملة المتعلمين = (3) + (4) + (5)	43.0	1,528,000	38.3	119,000	43.4	1,409,000	27.7	1,001,496	8.5	75607	33.9	925,889	
البيانات	100.0	3,555,000	100.0	311,000	100.0	3,244,000	100.0	3,621,679	100.0	890110	100.0	2,731,569	الاجمالي المشتغلين (5)+(4)+(3)
(8) توزيع المشتغلين حسب فئات العمر :													
ارتفاع نسبة المشتغلين الاثبات بالأعمار (30) سنة فاكتر في مسح 1999 و يعود الى اشكالت مشهور المشتغل في المسح الذي شمل فئات واحد من ربات البيوت ضمن مشهور	43.4	1,544,000	51.1	159,000	42.7	1,385,000	41.5	1,504,252	45.5	404612	40.3	1,099,640	1
	56.6	2,011,000	48.9	152,000	57.3	1,859,000	58.5	2,117,427	54.5	485498	59.7	1,631,929	2
	100.0	3,555,000	100.0	311,000	100.0	3,244,000	100.0	3,621,679	100.0	890110	100.0	2,731,569	الاجمالي المشتغلين

ولمعرفة اتجاهات التطورات الفعلية للبيانات والمؤشرات الاقتصادية للسكان في ضوء نتائج تعداد 2004م بالمقارنة مع نتائج التعدادات والمسوحات السابقة (تعداد 1994م ، مسح القوى العاملة 1999م) فإن الضرورات الفنية قد اقتضت منا القيام بمحاولات فنية متواضعة لازالة التأثيرات الفنية الناتجة عن اختلاف التعاريف والمفاهيم المستخدمة للبيانات والمؤشرات الاقتصادية وتأثيرها على نتائج تعداد 1994م ومسح القوى العاملة 1999م بهدف توحيد أساس المقارنة بينها كخطوة أساسية ينبغي القيام بها قبل اجراء أية مقارنات بين نتائج تعداد 2004م ونتائج كلاً من تعداد 1994م ومسح القوى العاملة 1999م وفيما يلي ايضاحاً بالاجراءات التي تم القيام بها في هذا المجال

(2) الاجراءات الفنية التي تم القيام بها لمواءمة نتائج تعداد 1994م ومسح القوى العاملة قبل اجراء المقارنة مع نتائج تعداد 2004م

في ضوء الاختلافات المنهجية في التعاريف والمفاهيم المستخدمة للبيانات الاقتصادية في كل من تعداد 1994م ومسح القوى العاملة 1999م بالعلاقة مع تعداد 2004م والتي تم استخراج النتائج لكل منها على أساسها . فإنه ولأغراض اجراء المقارنات بين نتائج تعداد 2004م مع كل من نتائج تعداد 1994م أو مسح القوى العاملة 1999م فإن الأمر تطلب أولاً استبعاد تأثير اختلاف المفهوم المستخدم في كل من تعداد 94م ومسح القوى العاملة 1999م بما يجعلها متوائمة مع المفهوم المستخدم في تعداد 2004م حتى تكون نتائج المقارنة سليمة وصحيحة ويمكن لها أن تقيس آثار التطور في كافة المؤشرات الاقتصادية للسكان خلال فترة المقارنة . وفي هذا الاطار وتسهيلاً لمستخدمي البيانات فقد عمل الجهاز على تقدير الآثار المترتبة عن اختلاف التعاريف والمفاهيم المستخدمة في كل من تعداد 1994م ومسح القوى العاملة 1999م . فقد عمل الجهاز بما يلي :-

أولاً : اعادة تصحيح نتائج تعداد 1994م ومسح القوى العاملة 1999م في مجال المؤشرات الخاصة بالقوى البشرية (السكان 15 سنة فأكثر) بما يجعلها متوائمة وصالحة للمقارنة مع نتائج تعداد 2004م حيث وأن هذا الموضوع متصل بصورة مباشرة لقياس مستوى التطور الذي شهدته مؤشرات هامة مثل (نسبة البطالة ومعدل المساهمة في النشاط الاقتصادي) .

ونظراً للعديد من الصعوبات الفنية التي برزت أمامنا للقيام بهذه المهمة . إلا أن الخيارات المتاحة أمامنا كانت في حدود ضيقة وتمثلت فيما يلي :

(1) في مجال البيانات والمؤشرات الخاصة بمكونات القوى البشرية للسكان (15) سنة فأكثر لكل من تعداد 1994م ومسح القوى العاملة 1999م :

(أ) بالنسبة لنتائج تعداد 1994م فقد تطلب الأمر في حدوده الدنيا القيام بما يلي :

- استبعاد عدد ربات البيوت اللاتي تم ادراجهن ضمن تعريف المشتغل (حالة ربة بيت وتعمل) - من فئة المشتغلين و اضافتهم الى فئة غير النشطين اقتصادياً .
- استبعاد عدد الطلبة الذين تم ادراجهم ضمن تعريف المشتغل (حالة طالب ويعمل) من فئة المشتغلين و اضافتهم الى فئة غير النشطين اقتصادياً .

(ب) بالنسبة لنتائج مسح القوى العاملة 1999م : فقد تطلب الأمر وفي حدوده الدنيا القيام بما يلي :

- استبعاد الاناث اللاتي أدرجن ضمن فئة المشتغلين وهن (لا يعملن) حسب الحقل (113) في استمارة المسح واللآتي أعتبرن مشتغلات في الحقل اضا في (114) و اضافتهن الى فئة غير النشطين اقتصادياً .

ومع أن تأثير التعاريف المستخدمة للمشتغلين في كل من تعداد 1994م ومسح القوى العاملة 1999م يمكن أن يمتد تأثيراتها الى استبعاد شرائح كثيرة من فئة المشتغلين وادراجها ضمن فئات أخرى . إلا أن هذه الاجراءات التي تم الأخذ بها تمثل الحد الأدنى الذي ينبغي مراعاته عند القيام بإجراء أي مقارنات مع نتائج تعداد 2004م – للتعرف على الاتجاهات العامة لتطور كافة المؤشرات الاقتصادية للسكان ولكننا ومع كل ذلك نؤكد بأن الاتجاهات السليمة لقياس كافة المؤشرات الاقتصادية لابد لها وأن تستند على نتائج تعداد 2004م كنقطة تأسيس للقياس كون نتائج هذا التعداد تقوم أساساً على ازالة كافة التداخلات والعيوب في التعاريف الاقتصادية للسكان التي رافقت التعدادات والمسوحات السابقة .

والجدول أدناه يوضح نتائج المعالجات الفنية التي تم إجرائها على نتائج تعداد 1994م ومسح القوى العاملة 1999م (للقوى البشرية ومكوناتها) – حتى تكون صالحة للمقارنة في الحدود الدنيا مع تلك المؤشرات التي وفرها التعداد العام للسكان والمساكن لعام 2004م.

مسح القوى العاملة 1999م			تعداد 1994			العلاقة بقوة العمل	
الجملة	الاناث	الذكور	الجملة	الاناث	الذكور		
			2,490,309	127,827	2,362,482	❖	يعمل / يعمل
			-	-	-	❖	
			2,490,309	127,827	2,362,482		
			446,227	446,227	-	❖	ربة بيت وتعمل
			-	446,227	-	❖	
			-	-	-		
			107,574	7,695	99,879	❖	طالب ويعمل / تعمل
			99,879	-	99,879	❖	
			7,000	7,000	-		
3,621,679	890,110	2,731,569	3,044,110	581,749	2,462,361	❖	اجمالي المشتغلين (1) + (2) + (3)
658,000	658,000	-	547,000	447,000	100,000	❖	
2,964,000	232,000	2,732,000	2,497,000	135,000	2,362,000		
469,001	79,366	389,635	276,892	23,377	253,515	❖	اجمالي المتعطلين
-	-	-	7,377	7,377	-	❖	
469,000	79,000	390,000	270,000	16,000	254,000		

مسح القوى العاملة 1999م			تعداد 1994			العلاقة بقوة العمل	❖	اجمالي غير النشطين اقتصادياً	5
الجملة	الاناث	الذكور	الجملة	الاناث	الذكور				
4,825,508	3,480,249	1,345,259	3,933,099	2,981,892	951,207	العدد حسب نتائج الفعلية	❖		
658,000+	658,000+	-	554,000+	454,000+	100,000+	العدد المستبعد نتيجة المعالجة الفنية	❖		
5,483,000	4,138,000	1,345,000	4,487,000	3,436,000	1,051,000	العدد بعد المعالجة الفنية			
8,916,168	4,449,725	4,466,463	7,254,101	3,587,018	3,667,083	العدد حسب نتائج الفعلية	❖	اجمالي القوى البشرية	
-	-	-	-	-	-	العدد المستبعد نتيجة المعالجة الفنية	❖	(15) سنة فاكثر	
8,916,000	4,449,000	4,467,000	7,254,000	3,587,000	3,667,000	العدد بعد المعالجة الفنية		5 + 4 + 3 + 2 + 1	

والفصل الثامن من التقرير يوضح مقارنة نتائج تعداد 2004م مع نتائج تعداد 1994م ومسح القوى العاملة 1999م لخصائص القوى البشرية (المشغلين، المتعطلين، غير النشطين اقتصادياً) والمؤشرات المرتبطة بها (نسبة البطالة، معدل المساهمة في النشاط الاقتصادي) بعد تصحيح نتائج كلاً من تعداد 1994م ومسح القوى العاملة 1999م في ضوء مواءمتها مع التعاريف المستخدمة في تعداد 2004م.

(2) في مجال البيانات والمؤشرات الخاصة بخصائص المشتغلين في مسح القوى العاملة 1999م :

نظراً لأن البيانات والمؤشرات الاقتصادية لفئة (المشغلين) على وجه الخصوص لم يتم استخراجها وتجهيزها بحسب نتائج تعداد 1994م بل تم إسخراجها على مستوى قوة العمل ككل (تشمل فئة المشتغلين والمتعطلين الذين سبق لهم العمل بصورة مدمجة وهذا من المآخذ الفنية التي تؤخذ على أسلوب تجهيز نتائج هذا التعداد. وهذا بطبيعة الحال قد ترتب عليه عدم امكانية اجراء أية مقارنة لتطور خصائص (المشغلين) خلال الفترة ما بين تعدادي (1994 - 2004م). ولذلك فقد تم الاكتفاء باجراء المقارنات لتطور خصائص المشتغلين خلال الفترة ما بين (مسح القوى العاملة 1999 - تعداد 2004م) نظراً لتوفر أساس المقارنة بينها كون تجهيز نتائج المسح 1999م وقد تمت وفقاً للتفاصيل التي تمت في اخراج نتائج تعداد 2004م على مستوى خصائص (المشغلين، المتعطلين، غير النشطين اقتصادياً) كلاً على حده. ولهذا الغرض فقد تم العمل على تصحيح نتائج مسح القوى العاملة 1999م لخصائص المشتغلين بعد مواءمة التعريف المشتغل المستخدم في المسح مع ذلك المستخدم في تعداد 2004م وقد كانت نتائج هذا التصحيح على نتائج مسح 1999م في مجال خصائص المشتغلين كما يلي :

عدد المشتغلات الاناث (مسح 1999م)			الخصائص	البند
العدد لنتائج المسح بعد المعالجة	النقص المستبعد نتيجة المعالجة الفنية	حسب نتائج المسح في ضوء التعريف المستخدم		
232,000	658,000 -	890,000	(1) الاجمالي العام للمشتغلات	
123,000	658,000 -	781,000	(2) النشاط الاقتصادي (للإناث)	الزراعة والصيد والرعي
85,000	658,000 -	743,000	(3) المهنة الرئيسية (للإناث)	العاملات (المهرة في الزراعة وصيد الأسماك)
123,000	-	123,000	4 الحالة العملية (للإناث)	أ يعمل بأجر نقدي وعيني
29,000	184,000 -	213,000		ب صاحب عمل ويعمل لحسابه
77,000	474,000 -	551,000		ج مشارك مع الأسرة (بدون أجر)
3,000	-	3,000		د متطوع / متدرب
232,000	658,000 -	890,000		الجملة
71,000	-	71,000	5 الحالة الزوجية (للإناث)	أ مطلق + أرمل
161,000	658,000 -	819,100		ب متزوج عازب
232,000	658,000 -	890,000		
156,000	658,000 -	814,000	6 حسب المستوى التعليمي (للإناث)	1 أمي + يقرأ ويكتب (غير المتعلمات)
76,000	-	76,000		2 المتعلمات (من ابتدائي فما فوق)
232,000	658,000 -	890,000		

والفصل التاسع من التقرير يوضح مقارنة نتائج تعداد 2004م في مجال خصائص فئات المشتغلين، المتعطلين، غير النشطين اقتصادياً كلاً على حده مع نتائج مسح القوى العاملة 1999م بعد اجراء التصحيحات اللازمة على نتائجه في ضوء مواءمة التعاريف المستخدمة في المسح مع تلك المستخدمة في تعداد 2004م.

الفصل الثامن

تطور القوى البشرية (السكان 15 سنة فأكثر)
خلال الفترة ما بين (تعداد 1994م) ، مسح القوى
العاملة (1999م) وتعداد (2004م)

- معدلات المساهمة في النشاط الاقتصادي
- نسبة البطالة والعمالة
- نسبة الإعاقة الاقتصادية

الفصل الثامن :- تطور القوى البشرية (السكان 15 سنة فأكثر) خلال الفترة ما بين (تعداد 1994م) ، مسح القوى العاملة (1999م) وتعداد (2004م)

تماشياً مع الاتجاهات العامة التي تخدم مستخدمي بيانات التعداد في مجال توزيع القوى البشرية بحسب العلاقة بقوة العمل وتحديد الخصائص الاقتصادية المرتبطة بها. فقد تم تحديد القوى البشرية بأنها تشمل السكان الواقعيين في سن العمل من (15) سنة فأكثر. وعليه فإن القوى البشرية تتوزع بحسب علاقتها بقوة العمل إلى جزئين:-

الجزء الأول : السكان النشطين اقتصادياً أو ما يطلق عليهم (قوة العمل). وقوة العمل بدورها تتكون من فئتين هما (فئة المشتغلين وفئة المتعطلين).

الجزء الثاني : السكان غير النشطين اقتصادياً أو ما يطلق عليهم (السكان خارج قوة العمل) ويشمل (المتفرغون للأعمال المنزلية ، الطلبة ، المكتفين ، كبار السن غير القادرين على العمل ،... الخ).

ونظراً لأن منهجية التعداد العام للسكان والمساكن 2004م أخذت بأسلوب جمع البيانات الاقتصادية للسكان بواسطة عينة بلغ حجمها (10%) من إجمالي الأسر. هذا من جهة ونظراً لأن المفاهيم والتعاريف المستخدمة في هذا التعداد وعلى وجه التحديد في مجال مفهوم (المشتغل) حيث أنه في تعداد 1994م تم شمول ربات البيوت والطلبة الذين يزاولون أعمالاً مع ذويهم بالإضافة إلى كونهم ربات بيوت متفرغات للأعمال المنزلية أو طلبة منخرطين في الدراسة ضمن فئة المشتغلين بينما الأمر في تعداد 2004م لم يشمل هاتين الفئتين ضمن قوام المشتغلين وعليه فإن الأمر قد استلزم العمل على توحيد قاعدة المقارنة ما بين التعدادين في مجال مفهوم المشتغل باعتبار ذلك مسألة ضرورية لا بد من القيام بها عند إجراء أي مقارنة لهذا المؤشر ما بين التعدادين حتى تستقيم قاعدة المقارنة الهادفة إلى قياس تطور المؤشرات الاقتصادية للسكان. وفي ضوء كل ذلك فإنه وحتى يتسنى لنا عرض المؤشرات الاقتصادية للسكان كان لا بد لنا في البداية من القيام بما يلي :-

♦ عرض البيانات الاقتصادية لتعداد 2004م بحسب نتائج العينة ومن ثم القيام بتكبير هذه البيانات والمؤشرات على مستوى المجتمع حتى يتسنى لنا القيام بإجراء المقارنة مع تعداد 1994م لقياس مستوى التغيير الذي شهدته المؤشرات الاقتصادية للسكان.

♦ معالجة البيانات الاقتصادية لتعداد 1994م لجعلها متوائمة مع المفاهيم والتعاريف المستخدمة في تعداد 2004م وعلى وجه الخصوص في مفهوم المشتغلين حيث تم استبعاد فئات ربات البيوت والطلبة الذين يزاولون أعمالاً إضافية مع ذويهم من فئة العاملين وإدراجهم ضمن فئة غير النشطين اقتصادياً حتى تتحقق وحدة قاعدة المقارنة مع المفاهيم المستخدمة في تعداد 2004م.

وفيما يلي عرضاً لأهم التبينات في المفاهيم المستخدمة لمكونات القوى البشرية (المشغلين، المتعطلين، غير النشطين إقتصادياً المستخدم في كلاً من تعداد 2004م بالعلاقة مع مسح القوى العاملة 1999م والتي أثرت تأثيراً مباشراً في تلك التغييرات الهيكلية التي شهدتها هيكل قوة العمل خلال هذه الفترة والتي كان أحد تأثيراتها المباشرة ذلك الإنخفاض في الوزن النسبي الذي شهده حجم المشغلين في الأنشطة الزراعية بدرجة رئيسية.

جداول يوضح التوزيع العددي والنسبي لسكان العينة (15) سنة 2004م (حسب العلاقة بقوة العمل في حضر وريف الجمهورية بعد توزيع غير مبنين)					جداول يوضح التوزيع العددي والنسبي لسكان العينة (15) سنة 2004م ريف الجمهورية (قبل توزيع غير مبنين)				
تعداد 2004م					تعداد 2004م				
المستعملين	المتعطلين	غير النشطين إقتصادياً	غير مبنين حائلي العمل	المجموع	المستعملين	المتعطلين	غير النشطين إقتصادياً	غير مبنين حائلي العمل	المجموع
العدد	%	العدد	%	العدد	العدد	%	العدد	%	العدد
313,476	100	668,840	100	344,572	100	344,572	100	147,870	100
165,606	100	324,268	100	489,874	100	489,874	100	165,606	100
147,870	100	344,572	100	492,442	100	492,442	100	147,870	100
313,476	100	668,840	100	344,572	100	344,572	100	147,870	100
103,173	62.3	184,570	56.9	287,743	58.7	287,743	58.7	103,173	62.3
12,514	8.5	15,151	4.4	27,665	5.6	27,665	5.6	12,514	8.5
115,687	36.9	199,721	29.9	315,408	32.1	315,408	32.1	115,687	36.9
16,308	9.9	26,907	8.3	42,215	8.8	42,215	8.8	16,308	9.9
10,558	7.1	7,492	2.2	18,050	3.7	18,050	3.7	10,558	7.1
26,866	8.6	34,399	5.1	61,265	6.3	61,265	6.3	26,866	8.6
43,937	26.5	108,755	33.5	192,692	31.2	192,692	31.2	43,937	26.5
119,729	81	313,316	90.9	433,045	87.9	433,045	87.9	119,729	81
163,666	52.2	422,071	63.1	585,737	59.6	585,737	59.6	163,666	52.2
2,188	1.3	4,036	1.3	6,224	1.3	6,224	1.3	2,188	1.3
5,069	3.4	8,613	2.5	13,682	2.8	13,682	2.8	5,069	3.4
7,257	2.3	12,619	1.9	19,906	2	19,906	2	7,257	2.3
165,606	100	324,268	100	489,874	100	489,874	100	165,606	100
147,870	100	344,572	100	492,442	100	492,442	100	147,870	100
313,476	100	668,840	100	344,572	100	344,572	100	313,476	100

توزيع القوى البشرية (السكان 15 سنة فأكثر) حسب العلاقة بقوة العمل خلال الفترة (2)

تعداد 1994م ، مسح القوى العاملة 1999م ، تعداد 2004م

المراتب	تعداد 2004م			مسح القوى العاملة 1999م			تعداد 1994م			العلاقة بقوة العمل
	الإجمالي	اللات	الناكور	الإجمالي	اللات	الناكور	الإجمالي	اللات	الناكور	
1	319,948	28,497	291,451	25,232	1,786	23,446				العينة عدد المشتغلين
	3,555,000	311,000	3,244,000	2,964,000	232,000	2,732,000	2,497,000	135,000	2,362,000	الإجمالي
2	62,389	18,617	43,772	3,955	608	3,347				العينة عدد المتعلمين
	689,000	204,000	485,000	469,000	79,000	390,000	270,000	16,000	254,000	الإجمالي
3	382,337	47,114	335,223	29,187	2,394	26,793				العينة اجمالي قوة العمل = (1) + (2)
	4,244,000	515,000	3,729,000	3,433,000	311,000	3,122,000	2,767,000	151,000	2,616,000	الإجمالي
4	16,30%	39.50%	13.10%	13.70%	25.40%	12.50%	9.80%	10.60%	9.70%	نسبة البطالة = (2) ÷ (3) × 100
	599,979	445,328	154,651	43,397	31,854	11,543				العينة السكان غير النشطين
	6,574,000	4,851,000	1,723,000	5,483,000	4,138,000	1,345,000	4,487,000	3,436,000	1,051,000	الإجمالي
5	982,316	492,442	489,874	72,584	34,248	38,336				العينة اجمالي السكان (15) سنة + = (3) + (5)
	10,818,000	5,366,000	5,452,000	8,916,000	4,449,000	4,467,000	7,254,000	3,587,000	3,667,000	الإجمالي
6	39.00%	9.60%	68.40%	38.50%	7.00%	69.90%	38.10%	4.20%	71.30%	معدل المساهمة في النشاط = (3) ÷ (6) × 100

ملاحظة هامة:

لاغراض توحيد قاعدة المقارنة بين مفهوم المشتغل المستخدم في تعداد 2004م . فقد تم احتساب روات البيوت اللاتي يعيلن المستخدم في مسح القوى العاملة 1999م إلى حالة (غير نشطين اقتصادياً) تكون مفهوم روات البيت وتصلح في تعداد 2004م . واعتبرت روات البيوت اللاتي يعيلن أمهات أسرته تحت مفهوم (غير النشطين اقتصادياً) .

أولاً : معدل المساهمة في النشاط الاقتصادي :

البيان / المؤشر	النوع	تعداد 1994	مسح القوى العاملة 1999	تعداد 2004
1 نسبة قوة العمل (المشغلين والمتعطلين) إلى إجمالي السكان (15) سنة فأكثر = (معدل المساهمة في النشاط)	الذكور	71.3%	69.9%	68.4%
	الإناث	4.2%	7.0%	9.6%
	الإجمالي	38.1%	38.5%	39.0%
2 نسبة السكان غير النشطين اقتصادياً إلى السكان (15) سنة فأكثر	الذكور	28.7%	30.1%	31.6%
	الإناث	95.8%	93.0%	90.4%
	الإجمالي	61.9%	61.5%	61.0%
3 إجمالي السكان (15) سنة فأكثر	النسبة	100.0%	100.0%	100.0%
	الذكور	100.0%	100.0%	100.0%
	الإناث	100.0%	100.0%	100.0%
	الإجمالي	100.0%	100.0%	100.0%
	العدد	3,667,000	4,467,000	5,452,000
	(فرد)	3,587,000	4,499,000	5,366,000
الإجمالي	7,254,000	8,916,000	10,818,000	

تتكون القوى البشرية (السكان 15 سنة فأكثر) في أي مجتمع من المجتمعات إلى فئتين هما : فئة السكان النشطين اقتصادياً أو ما يطلق عليها بقوة العمل وتتضمن هذه الفئة (السكان المشغلين والمتعطلين) وفئة السكان غير النشطين اقتصادياً أو ما يطلق عليها (بالسكان خارج قوة العمل) وتتكون هذه الفئة من السكان المتفرغين للأعمال المنزلية والطلبة والمكتفين وغير القادرين على العمل - أي أن هذه الفئة تشمل السكان في سن العمل والقادرين عليه ولكنهم غير راغبين فيه لأسباب تتعلق بأن لديهم موارد تغنيهم عن العمل. بالإضافة إلى كبار السن غير القادرين على العمل.

وفي ضوء ذلك فإن مؤشر معدل المساهمة في النشاط الاقتصادي هو ذلك المؤشر الذي يوضح التوازن القائم بين فئة السكان النشطين اقتصادياً بالعلاقة مع إجمالي القوى البشرية (السكان 15 سنة فأكثر) - أي أن هذا المؤشر معبر عنه بنسبة مئوية لقوة العمل (المشغلين والمتعطلين) إلى إجمالي السكان في سن العمل (15) سنة فأكثر.

وبالرجوع إلى الجدول أعلاه يتبين بأن تطور مؤشر (معدل المساهمة في النشاط الاقتصادي) خلال الفترة ما بين تعداد (1994م) ، (مسح القوى العاملة بالعينه 1999م) وتعداد 2004م. قد كان على النحو التالي :-

(أ) شهد معدل المساهمة في النشاط الاقتصادي على مستوى إجمالي الذكور والإناث ارتفاعاً طفيفاً من 38% في العام 1994م إلى 38.5% في العام 1999م ووصل إلى حوالي 39% في العام 2004م.

(ب) أما معدل المساهمة في النشاط الاقتصادي (للذكور) فيلاحظ أنه قد شهد انخفاضاً تدريجياً طفيفاً خلال الفترة الممتدة من 1994م إلى 2004م إذ انخفض من حوالي 71.3% في العام 1994م إلى حوالي 69.9% في العام 1999م ليصل إلى حوالي 68.4% في العام 2004م.

(ج) وعلى مستوى الإناث فقد شهد معدل المساهمة في النشاط الاقتصادي ارتفاعاً تدريجياً طفيفاً خلال هذه الفترة من حوالي 4.2% في العام 1994م إلى 7% في العام 1999م ليصل إلى حوالي 10% في العام 2004م.

ويمكننا الإشارة إلى أن الارتفاع التدريجي الطفيف الذي شهده هذا المؤشر على المستوى الإجمالي وكذلك على مستوى الإناث وأيضاً الانخفاض التدريجي الطفيف لهذا المؤشر على مستوى الذكور لا تعود أسبابه إلى أن قوة العمل وعلى وجه الخصوص (فئة المشتغلين) لم تشهد تطوراً كميّاً في حجمها. خلال هذه الفترة بل أن العكس صحيح حيث أنه على الرغم من أن فئة المشتغلين شهدت تزايداً ملحوظاً في حجمها من حوالي (2,497,000) مشتغل في العام 1994م إلى حوالي (2,964,000) مشتغل في العام 1999م ليصل عددهم إلى حوالي (3,555,000) مشتغل في العام 2004م.

ولكننا يمكن أن نعزو ذلك إلى العديد من العوامل أهمها :-

♦ الانخفاض النسبي الذي شهده معدل النمو السكاني السنوي من (3.7%) في العام 1994م إلى حوالي (3.0%) في العام 2004م نتيجة الانخفاض الذي شهدته معدلات الخصوبة والوفيات خلال هذه الفترة. وتأثير ذلك بصورة مباشرة على ارتفاع نسبة السكان بسن (15) سنة فأكثر من حوالي (49.7%) في العام 1994م إلى حوالي (55%) في العام 2004م.

ومقابل ذلك انخفضت نسبة صغار السن (أقل من 15) سنة من (50%) عام 1994م إلى (45%) في العام 2004م. وهذا التغيير الهيكلي في التركيب العمري للسكان قد نتج عنه بطبيعة الحال تزايد حجم القوى البشرية (السكان بسن العمل). بمعدلات تفوق القدرات التشغيلية المتاحة خلال هذه الفترة برغم التطور الملحوظ الذي شهدته معدلات التشغيل خلال هذه الفترة كما أشرنا آنفاً.

♦ كما أن ارتفاع نسبة السكان في الفئات الشابة وتطور واتساع قاعدة التعليم في بلادنا خلال هذه الفترة قد أسهمت باتجاه توجه نسبة كبيرة من هؤلاء السكان للانخراط في التعليم بمختلف مستوياته (الأساسي / الثانوي / الجامعي) وهذا في النتيجة من شأنه الإسهام في اتساع قاعدة السكان غير النشطين اقتصادياً حيث تمثل شريحة الطلبة المتفرغين للدراسة. نسبة كبيرة ومؤثرة منهم.

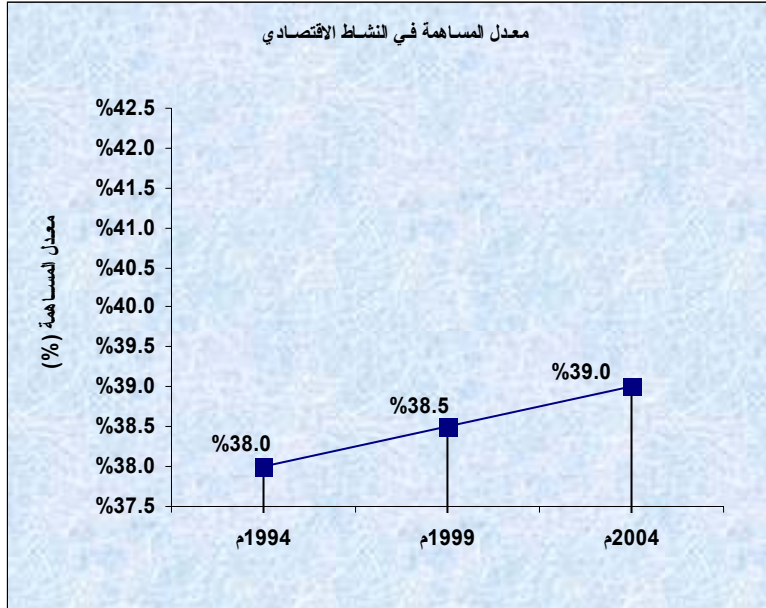

ثانياً : قوة العمل (نسبة العمالة والبطالة) :

تعداد 2004م			مسح القوى العاملة 1999م			تعداد 1994م			البيان / المؤشر	
الإجمالي	الإناث	الذكور	الإجمالي	الإناث	الذكور	الإجمالي	الإناث	الذكور		
83.7%	60.5%	86.9%	86.3%	74.6%	87.5%	90.2%	89.4%	90.3%	1	نسبة المشتغلين إلى إجمالي قوة العمل = (نسبة العمالة)
16.3%	39.5%	13.1%	13.7%	25.4%	12.5%	9.8%	10.6%	9.7%	2	نسبة المتعطلين إلى إجمالي قوة العمل = (نسبة البطالة)
100.0%	100.0%	100.0%	100.0%	100.0%	100.0%	100.0%	100.0%	100.0%	اجمالي النسبة %	
4,244,000	515,000	3,729,000	3,433,000	311,000	3,122,000	2,767,000	151,000	2,616,000	3	قوة العمل (فرد)

تتكون قوة العمل (السكان النشطين اقتصادياً) وفقاً للمفاهيم المستخدمة في التعداد من فئتين :

❖ فئة السكان (المشغلين) وهم من كانوا يزاولون عملاً خلال فترة الاسناد الزمني للتعداد.

❖ فئة السكان (المتعطلين) وهم الذين كانوا لا يزاولون عملاً خلال فترة الاسناد الزمني للتعداد ولكنهم كانوا يبحثون عنه أو يرغبون فيه في حالة أن توفرت لهم فرصة عمل.

وفيما يلي ايضاحاً بتطور هيكل قوة العمل خلال الفترة الممتدة من تعداد (1994م) مروراً بمسح القوى العاملة (1999م) وحتى تعداد (2004م).

(1) لقد شهد الحجم الاجمالي لقوة العمل (المشغلين والمتعطلين) زيادة تدريجية واضحة خلال الفترة 1994 - 2004م. فعلى مستوى قوة العمل الاجمالية (الذكور والاناث) فقد ارتفع حجمها من (2,767,000) فرد في العام 1994م الى حوالي (3,433,000) فرد في العام 1999م ووصل عددها الى حوالي (4,244,000) فرد في العام 2004م. وهذا يعني أن الزيادة الاجمالية في حجم قوة العمل خلال هذه الفترة بلغت حوالي (1,477,000) فرداً، ويتفاوت الأمر بالنسبة لهذه الزيادة التي طرأت على حجم قوة العمل اذا ما نظرنا اليها على مستوى الذكور والاناث كلاً على حده. فعلى مستوى الذكور ارتفعت من حوالي (2,616,000) فرداً في العام 1994م الى (3,122,000) فرداً في العام 1999م وبلغت حوالي (3,729,000) فرداً في العام 2004م بزيادة اجمالية وصلت الى (1,113,000) فرداً خلال هذه الفترة أما على مستوى الاناث فقد ارتفع حجم قوة العمل من (151,000) أنثى في العام 1994م الى حوالي (311,000) في العام 1999م ووصلت الى حوالي (515,000) في العام (2004م) بزيادة عديدة بلغت حوالي (364,000) أنثى خلال هذه الفترة.

(2) ومقابل هذه الزيادة التي تحققت في الحجم الاجمالي لقوة العمل فإن حجم المشغلين شهدت تطوراً ملحوظاً خلال هذه الفترة. فعلى مستوى الاجمالي العام للمشغلين (الذكور والاناث) فقد ارتفع عددهم من حوالي (2,497,000) مشغول في العام 1994م الى حوالي (2,964,000) مشغول في العام 1999م ووصل عددهم في العام 2004م الى حوالي (3,555,000) مشغول أي أن الزيادة العددية الاجمالية التي تحققت في حجم المشغلين

خلال هذه الفترة قد وصلت الى حوالي (1,058,000) مشغل. ويرغم هذا التطور الذي طرأ على حجم المشغلين إلا أننا نلاحظ أن نسبة العمالة (نسبة المشغلين الى اجمالي قوة العمل) قد شهدت انخفاضاً خلال هذه الفترة إذ انخفضت من حوالي 90% في العام 1994م الى حوالي 86% في العام 1999م ووصلت الى 84% تقريباً في العام 2004م. ويعود هذا التناقص الذي طرأ على نسبة العمالة (على الرغم من الزيادات الملحوظة التي تحققت في حجم المشغلين خلال هذه الفترة) الى الزيادات المتلاحقة في العرض المتاح في سوق العمل. نتيجة عوامل عديدة من أهمها اتساع مخرجات التعليم وهذا قد انعكس بدوره في ذلك الارتفاع التدريجي الذي شهدته نسبة البطالة (المتعطلين الى اجمالي قوة العمل).

(3) في ضوء تلك الزيادة التي طرأت على الحجم الاجمالي لقوة العمل. وعلى الرغم من التطور الذي شهدته حجم المشغلين إلا أن حجم المتعطلين ظل يتزايد خلال هذه الفترة حيث ارتفع الحجم الاجمالي للمتعطلين (الذكور والاناث) من (270,000) فرداً في العام 1994م الى حوالي (469,000) فرداً في العام 1999م وبلغ عددهم في العام 2004م حوالي (689,000) فرداً. الأمر الذي ترتب عليه الارتفاع التدريجي في نسبة البطالة (نسبة المتعطلين الى اجمالي قوة العمل) من حوالي (9.8%) في العام 1994م الى حوالي (13.7%) في العام 1999م ووصلت الى (16.3%) في العام 2004م ويتفاوت الأمر فيما اذا نظرنا له على مستوى الذكور والاناث كلاً على حده حيث ارتفعت نسبة البطالة على مستوى الذكور من (9.7%) في العام 1994م الى حوالي (12.5%) في العام 1999م ووصلت الى (13.1%) في العام 2004م. أما على مستوى الاناث فإن نسبة البطالة ارتفعت تدريجياً وبصورة أكبر منها للذكور إذ ارتفعت من (10.6%) في العام 1994م الى حوالي (25%) في العام 1999م وبلغت حوالي (39%) في العام 2004م. ويمكننا أن نعزو ذلك الى تأثير التطورات الاقتصادية والاجتماعية التي شهدتها البلاد والتي أثرت على تزايد رغبة الاناث في العمل مقارنة بما كان عليه الأمر في الفترات السابقة.

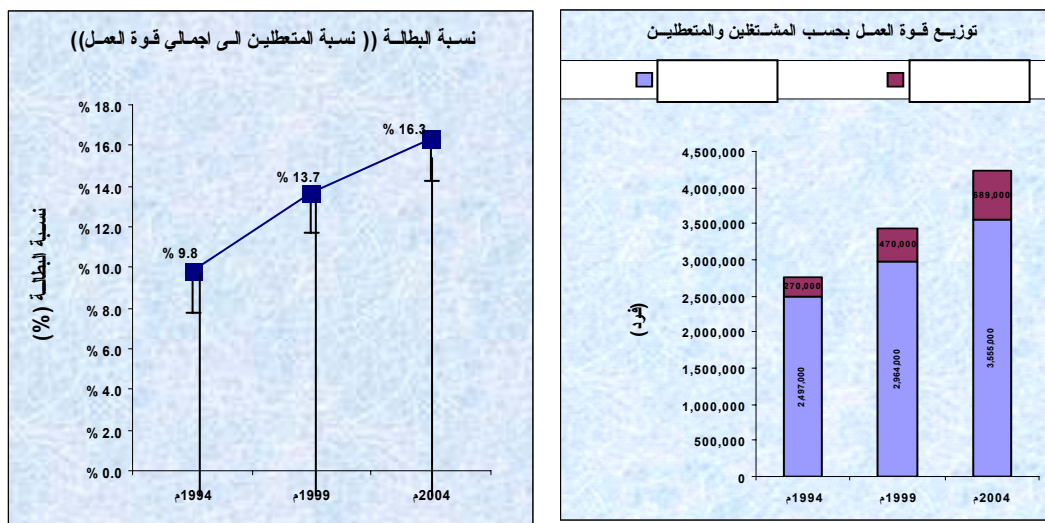

ثالثاً : نسبة الاعالة الاقتصادية :

تعتبر نسبة الاعالة الاقتصادية من المؤشرات الأكثر تعبيراً عن حجم عبء الاعالة التي يتحملها أفراد المجتمع العاملين تجاه أولئك الأفراد غير العاملين.

وفيما يلي عرضاً لاتجاهات تطور نسبة الاعالة الاقتصادية خلال الفترة ما بين التعدادين على النحو التالي :

1 - نسبة الإعاقة الاقتصادية (الحقيقية) :

تعتبر نسبة الاعالة الاقتصادية (الحقيقية) عن حجم العبء الذي يتحمله كل (100) شخص من العاملين في (سن 15 سنة فأكثر) تجاه السكان المعالين (غير العاملين) وبالرجوع الى الجدول أعلاه يتضح ما يلي :

- انخفضت نسبة الاعالة الاقتصادية (الحقيقية) من (486) فرداً في العام 1994م الى حوالي (454) فرداً في العام 2004م. وهذا يعني أنه في العام 1994م كان كل (100) شخص من العاملين في الأعمار (15 سنة فأكثر) يعيلون حوالي (486) فرداً من السكان المعالين (غير العاملين). أي أن كل فردين تقريباً من العاملين كانوا يعيلون حوالي (10) أفراد بينما في العام 2004م أصبح كل (100) شخص من العاملين يعيلون حوالي (454) فرد من السكان غير العاملين. وهذا يعني أن كل فردين من العاملين تقريباً أصبحوا يعيلون حوالي (9) أفراد من السكان المعالين (غير العاملين).

2- نسبة الاعالة الاقتصادية (الكلية) :

إن مؤشر نسبة الاعالة الاقتصادية (الكلية) يعتبر مؤشراً أكثر تعبيراً لقياس عبء الاعالة الاقتصادية في المجتمع من حيث كونه يضيف السكان المعيلين أنفسهم الى السكان المعالين ضمن مكونات هذا المؤشر. ومن الجدول السابق يتضح ما يلي:-

- بلغت نسبة الاعالة الاقتصادية (الكلية) في العام 1994م حوالي (586) فرداً أي أن كل (100) مشغل كانوا يعيلون حوالي (586) فرد من السكان المعالين بالاضافة الى المعيلين أنفسهم. أي أن كل مشغل واحد كان يعيل حوالي (5.9) فرد بما فيهم نفس المعيل. بينما انخفضت هذه النسبة في العام 2004م لتصل الى حوالي (554) فرداً. أي أن كل (100) مشغل أصبح يعيل (554) من السكان المعالين بالاضافة الى المعيلين أنفسهم وهذا يعني أن كل (مشغل واحد) أصبح يعيل حوالي (5.5) فرد بما فيهم المعيل نفسه.

وهذا التطور الذي شهدته مؤشرات الاعالة الاقتصادية في العام 2004م من حيث انخفاضها عما كانت عليه في العام 1994م يعود بطبيعة الحال الى تأثير تلك الزيادة التي تحققت في مجال المشغلين خلال الفترة ما بين التعدادين. والجدول التالي يوضح ذلك.

نسبة الاعالة الاقتصادية خلال الفترة (تعداد 1994م) ، (مسح القوى العاملة 1999م) ، (تعداد 2004م)

المؤشرات	تعداد ديسمبر 1994 فرد	مسح القوى العاملة 1999م	تعداد ديسمبر 2004
1 اجمالي السكان العاملين في سن (15) سنة فأكثر	2,497,000	2,964,000	3,555,000
2 اجمالي السكان غير العاملين	12,098,000	14,371,000	16,130,000
3 الاجمالي العام للسكان المقيمين (1) + (2)	14,588,000	17,335,000	19,685,000
4 نسبة الاعالة الاقتصادية (الحقيقية) $100 \times (1) \div (2)$	(486)	(485)	(454)
5 نسبة الاعالة الاقتصادية (الكلية) $(100) + 100 \times (1) \div (2) =$	(586)	(585)	(554)

الفصل التاسع

أهم الخصائص الديمغرافية والاجتماعية
والاقتصادية

(للمشتغلين) و (المتعطلين) و(غير النشطين اقتصادياً)
خلال الفترة ما بين مسح القوى العاملة 1999م -
تعداد 2004م

الفصل التاسع: أهم الخصائص الديمغرافية والاجتماعية والاقتصادية (للمستغلين) و (المتعطلين) و (غير النشطين اقتصادياً) خلال الفترة ما بين مسح القوى العاملة 1999م. تعداد 2004م

أولاً خصائص المستغلين :

(1) المستغلين بحسب الحالة الزوجية :

الحالة الزوجية	مسح القوى العاملة 1999م			تعداد 2004م			الزيادة / النقص خلال الفترة		
	الذكور	الاناث	الاجمالي	الذكور	الاناث	الاجمالي	الذكور	الاناث	الاجمالي
لم يتزوج أبداً	24.4%	18.9%	24.0%	24.3%	35.4%	25.3%	- 0.1%	16.6%	1.4%
متزوج	73.9%	50.0%	72.1%	74.1%	52.1%	72.2%	0.2%	1.6%	0.1%
مطلق + أرمل	1.7%	30.6%	4.0%	1.6%	12.5%	2.5%	- 0.1%	18.1%	1.5%
النسبة	100.0%	100.0%	100.0%	100.0%	100.0%	100.0%			
نتائج العينة	23,446	1,786	25,232	291,451	28,497	319,948			
اجمالي المستغلين	2,732,000	232,000	2,964,000	3,244,000	311,000	3,555,000	512,000	79,000	591,000

بحسب الجدول أعلاه يتبين بأنه من اجمالي المستغلين البالغ عددهم (3,555,000) مشغل بحسب تعداد 2004م فإن نسبة المستغلين من العزاب (الذين لم يتزوجوا أبداً) منهم بلغت حوالي (25.3%) من اجمالي المستغلين وتتفاوت هذه النسبة فيما بين الذكور والاناث إذ بلغت حوالي (24.3%) من اجمالي المستغلين للذكور. في حين نراها ترتفع على مستوى الاناث إذ بلغت حوالي (35.4%) تقريباً للمشتغلات الاناث. أما نسبة المستغلين من المتزوجين فقد بلغت حوالي (72.2%) من اجمالي المستغلين ونلاحظ بأنها على مستوى المستغلين الذكور ترتفع كثيراً إذ بلغت نسبة المستغلين من المتزوجين الذكور الى اجمالي المستغلين الذكور حوالي (74.1%) مقارنة بما هو عليه الأمر للاناث إذ بلغت نسبة المشتغلات الاناث المتزوجات الى اجمالي المشتغلات حوالي (52.1%). أما نسبة المستغلين من (المطلقين والأرامل) الى اجمالي المستغلين فنلاحظ بأنها بلغت حوالي (2.5%) من اجمالي المستغلين. ولكننا اذا نظرنا لهذه النسبة على مستوى الذكور والاناث كلا على حده فنلاحظ أن نسبة المستغلين الاناث (المطلقات والأرامل) تشكل حوالي (12.5%) من اجمالي الاناث المشتغلات في حين أنها تقل كثيراً على مستوى الذكور إذ بلغت حوالي (1.6%) فقط من اجمالي المستغلين الذكور. وهذا يعني أن اتجاهات العمل لدى المرأة المطلقة والأرملة ترتفع كثيراً عما هو عليه الحال بالنسبة للذكور ويقابل ذلك اتجاه عكسي على مستوى نسبة المستغلين من المتزوجين الذي نراها ترتفع كثيراً على مستوى الذكور مقابل انخفاضها للاناث.

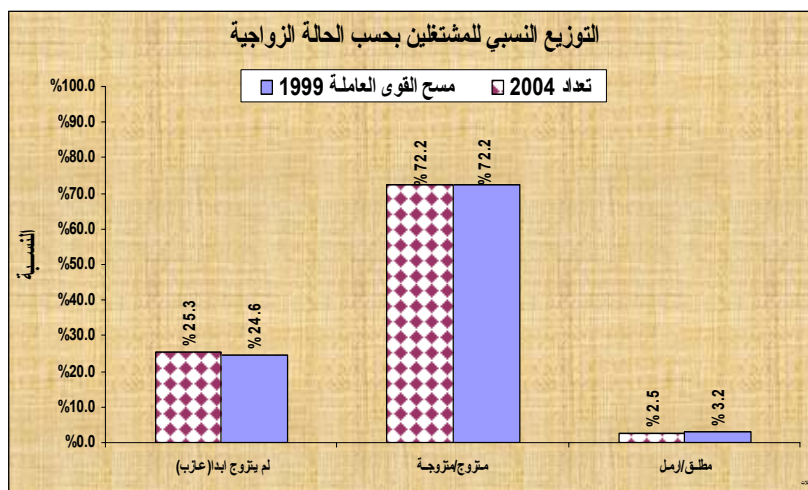

(2) المشتغلين بحسب الفئات العمرية :

بحسب الجدول أعلاه يتبين بأنه من إجمالي السكان المشتغلين البالغ عددهم (3,555,000) مشغول وفقاً لنتائج تعداد 2004م بلغت نسبة المشتغلين ممن هم بالفئة العمرية الشابه (15- 24)

فئات العمر	مسح القوى العاملة 1999م			تعداد 2004م			الزيادة / النقص		
	الاجمالي	الاناث	الذكور	الاجمالي	الاناث	الذكور	الاجمالي	الاناث	الذكور
15 - 24 سنة	26.0%	27.5%	25.9%	26.1%	33.0%	25.5%	0.01%	5.5%	0.4%
25 - 59 سنة	65.9%	55.4%	66.8%	67.5%	61.6%	68.0%	1.6%	6.2%	1.2%
60 سنة فأكثر	8.1%	17.1%	7.3%	6.4%	5.4%	6.5%	1.7%	11.7%	0.8%
اجمالي المشتغلين	نتائج			100.0%	100.0%	100.0%			
	العينة	25,232	1,786	23,446	319,948	28,498	291,451		
الاجمالي العام	2,964,000	232,000	2,732,000	3,555,000	311,000	3,244,000	591,000	79,000	512,000

سنة حوالي (26.1%) من إجمالي المشتغلين بينما بلغت نسبتهم وفقاً لنتائج مسح القوى العاملة لعام 1999م حوالي (26.0%) من إجمالي المشتغلين آنذاك. وهذا يعني أن نسبة المشتغلين لهذه الفئة العمرية قد شهدت ارتفاعاً نسبياً طفيفاً (0.1%) تقريباً خلال هذه الفترة. كما أن نسبة المشتغلين بالفئة العمرية (25- 59) سنة شهدت ارتفاعاً نسبياً خلال هذه الفترة من (65.9%) من إجمالي المشتغلين في العام 1999م إلى حوالي (67.5%) في العام 2004م. أما نسبة المشتغلين بالفئة العمرية (60) سنة فأكثر (أي كبار السن) فقد شهدت انخفاضاً نسبياً طفيفاً خلال هذه الفترة وذلك من (8.1%) في العام 1999م إلى (6.4%) تقريباً في العام 2004م. وهذا الانخفاض في نسبة المشتغلين من

كبار السن هو نتاج طبيعي للتطورات الاجتماعية والاقتصادية التي شهدتها المجتمع اليمني خلال هذه الفترة حيث أن عامل تفعيل قانون التقاعد لمن بلغ أحد الأجلين في القطاع الحكومي والقطاعين العام والمختلط كان له كما يبدو تأثير مباشر على انخفاض نسبة العاملين من كبار السن.



وبالنسبة للمشتغلين (الذكور) فيلاحظ أن الاتجاهات النسبية لحجم المشتغلين بحسب الفئات العمرية المشار إليها آنفاً تكاد تكون نفس الاتجاهات على مستوى إجمالي المشتغلين من الذكور والانات.

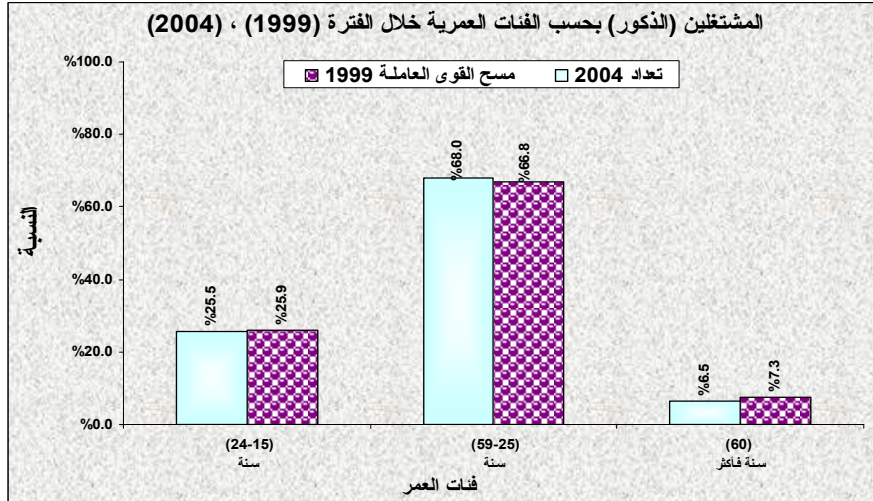

ولكن الأمر يختلف إذا ما نظرنا له على مستوى المشتغلين من الإناث حيث نلاحظ أن نسبة المشتغلات الإناث بالفئة العمرية الشابه (15- 24) سنة شهدت ارتفاعاً نسبياً من (27.5%) من اجمالي المشتغلات في العام 1999م الى حوالي (33%) من اجمالي المشتغلات في العام 2004م. وهذا الارتفاع النسبي يمكن أن نعزوه الى أن تأثير ظاهرة انخراط الإناث العازبات (اللاتي لم يسبق لهن الزواج) في العمل. باعتبار أن النسبة الغالبة من النساء في هذه الفئة العمرية هن من العازبات وكذلك فإن نسبة الإناث المشتغلات بالفئة العمرية (25- 59) سنة قد ارتفعت الى (61.6%) من اجمالي المشتغلات في عام 2004م مقارنة بما كانت عليه في العام 1999م حوالي (55.4%) أما نسبة المشتغلات بالفئة العمرية (60) سنة فأكثر فقد انخفضت من (17.1%) في العام 1999م الى حوالي (5.4%) في العام 2004م.

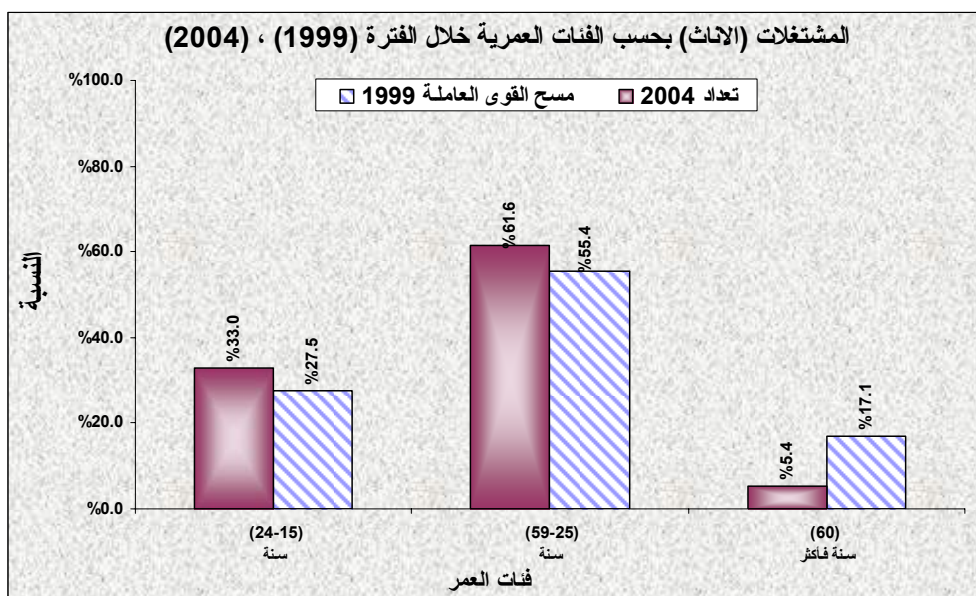

3. المشتغلين بحسب المستوى التعليمي :

الزيادة / النقص			تعداد 2004م			مسح القوى العاملة 1999م			المستوى التعليمي		
الاجمالي	الاناث	الذكور	الاجمالي	الاناث	الذكور	الاجمالي	الاناث	الذكور			
(%3.7)	-	-	%35.1	%51.1	%33.5	%38.8	%60.7	%36.9	أمي	1	غير المتعلمين (بدون مؤهلات)
%5.8 -	%3.6	-	%21.6	%10.3	%22.7	%27.4	%6.7	%29.2	يقراً ويكتب	2	
%9.5 -	-	-	%56.7	%61.4	%56.2	%66.2	%67.4	%66.1	اجمالي (غير المتعلمين) (1) + (2)		
%3.2	-	%3.7	%19.0	%9.3	%20.0	%15.8	%10.5	%16.3	مؤهلات التعليم الأساسي (ابتدائي/ أساسي / اعدادي / دبلوم قبل الثانوية)	3	المتعلمين (ذوي المؤهلات التعليمية)
%3.7	%2.7	%3.9	%16.6	%16.1	%16.7	%12.9	%13.4	%12.8	مؤهلات التعليم الثانوي (ثانوي + دبلوم بعد الثانوية)	4	
%2.6	%3.5	%2.3	%7.7	%13.2	%7.1	%5.1	%8.7	%4.8	مؤهلات التعليم الجامعي (بكالوريوس / ليسانس وما فوق)	5	
%9.5	%6.0	%9.9	%43.3	%38.6	%43.8	%33.8	%32.6	%33.9	اجمالي المتعلمين (ذوي المؤهلات)		
			%100.0	%100.0	%100.0	%100.0	%100.0	%100.0	النسبة		
			319,948	28,497	291,451	25,232	1,786	23,446	نتائج العينة		اجمالي المشتغلين
591,000	79,000	512,000	3,555,000	311,000	3,244,000	2,964,000	232,000	2,732,000	الاجمالي العام للمشتغلين		

من اجمالي المشتغلين البالغ عددهم (3,555,000) مشغول - بحسب تعداد 2004م. فإن نسبة المتعلمين منهم (الذين لديهم مؤهلات تعليمية) من الابتدائية وحتى الجامعة بلغت حوالي (43.3%) تقريباً من اجمالي المشتغلين وبالمقابل فإن نسبتهم كانت في العام 1999م حوالي (33.8%) فقط من اجمالي المشتغلين وهذا يعني أن نسبة المشتغلين المتعلمين قد شهدت تطوراً ملموساً بزيادة قدرها (9.5%) خلال هذه الفترة.

ومقابل ذلك فإن نسبة المشتغلين (من غير المتعلمين) وتشمل (الأميين والملمين بالقراءة والكتابة) شهدت تراجعاً واضحاً إذ انخفضت من (66.2%) في العام 1999م الى حوالي (56.7%) في العام 2004م. بنقص نسبي خلال هذه الفترة بلغ - 9.5%.

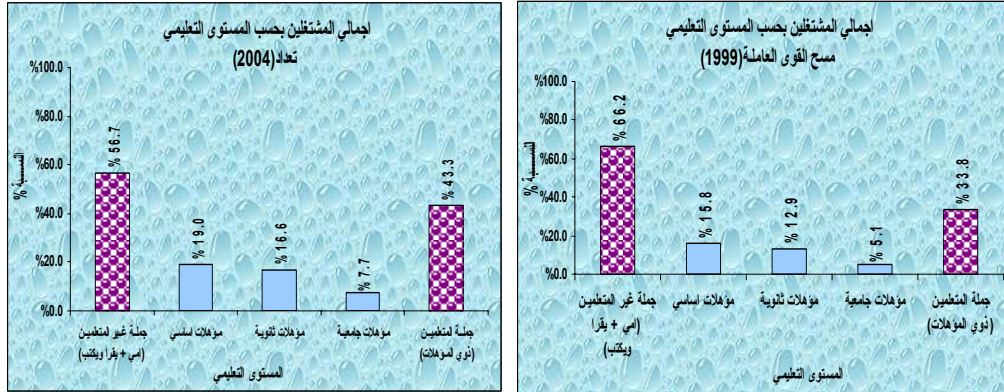

ويتفاوت هذا التطور للمستويات التعليمية للمشتغلين الذكور والانات فعلى مستوى الذكور فإن نسبة المشتغلين المتعلمين منهم (ذوي المؤهلات التعليمية) قد شهدت ارتفاعاً من (33.9%) في العام 1999م الى حوالي (43.8%) الى اجمالي المشتغلين الذكور في كل من هذين العامين. ومقابل ذلك فقد انخفضت نسبة المشتغلين من غير المتعلمين (امي، يقرأ ويكتب) من (66.1%) في العام 1999م الى حوالي (56.2%) في العام 2004م.

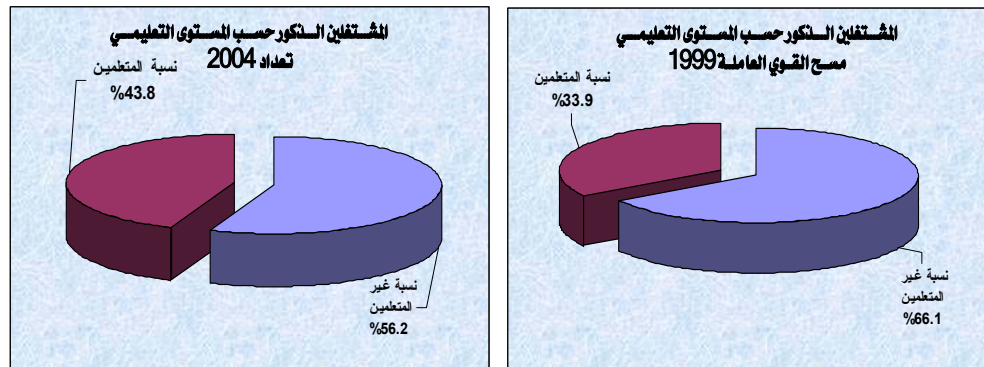

وعلى مستوى المشتغلات الاناث فقد ارتفعت أيضاً نسبة المتعلمات منهن من حوالي (32.6%) في العام 1999م الى حوالي (38.6%) في العام 2004م مقابل انخفاض نسبة المشتغلات غير المتعلمات من (67.4%) في العام 1999م الى حوالي (61.4%) في العام 2004م وهذا التطور الذي شهده هيكل المشتغلين بحسب المؤهلات التعليمية يعود بطبيعة الحال الى تزايد وتوسع العملية التعليمية في بلادنا خلال هذه الفترة.

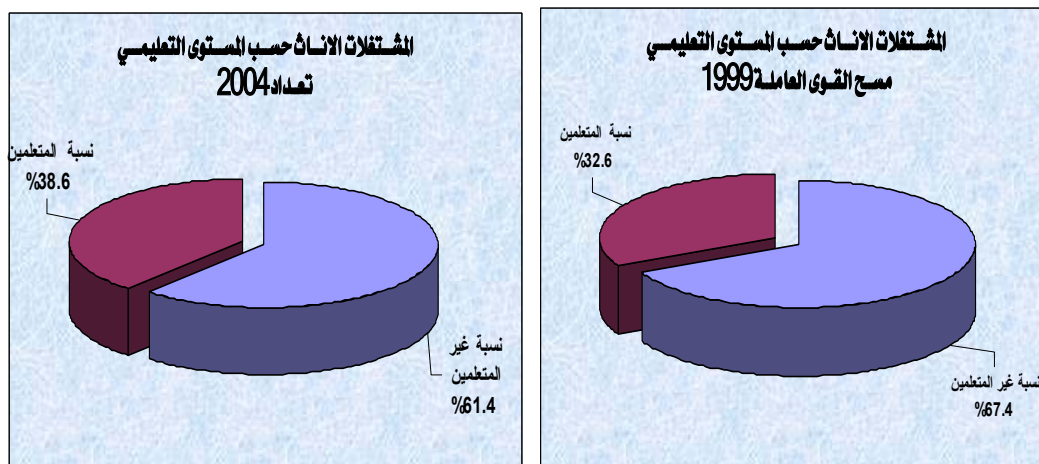

المشتغلين بحسب الحالة العملية :

الزيادة / النقص			تعداد 2004م			مسح القوى العاملة 1999م			الحالة العملية	
الاجمالي	الاناث	الذكور	الاجمالي	الاناث	الذكور	الاجمالي	الاناث	الذكور		
%1.9	%0.1	%2.1	%4.5	%1.7	%4.8	%2.6	%1.6	%2.7	صاحب عمل	1
%6.7 -	%4.5	%7.6 -	%25.0	%15.3	%25.8	%31.7	%10.8	%33.4	يعمل لحسابه	2
%9.9	%0.7	%10.7	%60.8	%53.7	%61.4	%50.9	%53.0	%50.7	العاملون بأجر (نقدي وعيني)	3
%5.1 -	%5.3 -	%5.2 -	%9.7	%29.3	%8.0	%14.8	%34.6	%13.2	العاملون بدون أجر	4
			%100.0	%100.0	%100.0	%100.0	%100.0	%100.0	النسبة	
			319,948	28,497	291,451	25,232	1,786	23,446	نتائج العينة	اجمالي
591,000	79,000	512,000	3,555,000	311,000	3,244,000	2,964,000	232,000	2,732,000	الاجمالي العام للمشتغلين	المشتغلين

بالرجوع الى الجدول اعلاه يتبين بأن اجمالي المشتغلين (الذكور والاناث) حسب النتائج النهائية

لتعداد 2004م يتوزعون بحسب الحالة العملية على النحو التالي :-

- 60.8% من اجمالي المشتغلين يعملون (بأجر نقدي أو عيني)

- 25.0% من اجمالي المشتغلين يعملون (لحسابهم الخاص)

- 9.7% من اجمالي المشتغلين يعملون (بدون أجر)

- 4.5% من اجمالي المشتغلين (اصحاب عمل)

وبالمقارنة مع العام 1999م (نتائج مسح القوى العاملة) يتبين بأن الوزن النسبي (للعاملين بأجر

نقدي) وكذلك (اصحاب العمل) قد شهد زيادة نسبية خلال هذه الفترة حيث ارتفع الوزن النسبي

للعاملين بأجر من (50.9%) عام 1999م الى (60.8%) في العام 2004م وكذلك الحال (لأصحاب العمل) من (2.6%) عام 1999م الى (4.5%) عام 2004م.

ومقابل ذلك فقد حدث انخفاض في الوزن النسبي (للعاملين لحسابهم) وكذلك (العاملين بدون أجر) فبالنسبة للعاملين لحسابهم فقد انخفض الوزن النسبي لهم من (31.7%) عام 1999م الى حوالي (25.0%) عام 2004م أما العاملون بدون أجر فقد انخفض وزنهم النسبي من (14.8%) عام 1999م الى حوالي (9.7%) عام 2004م.

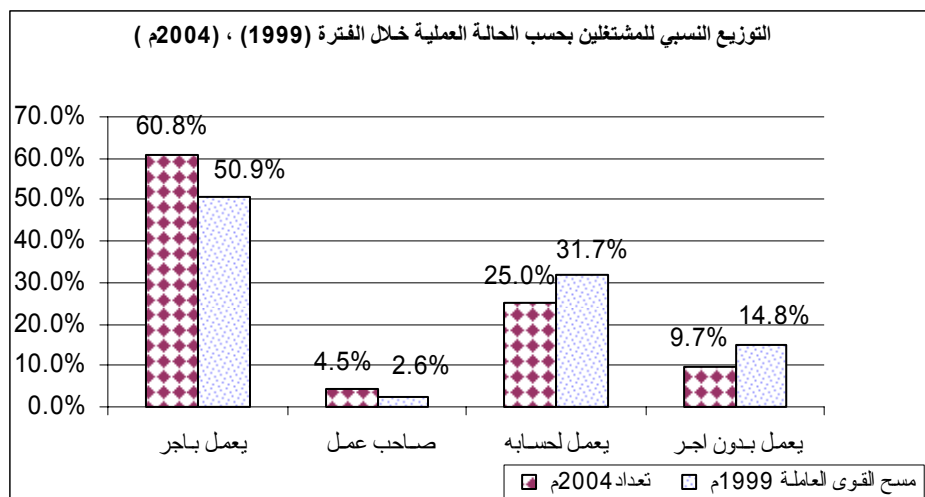

وعلى مستوى المشتغلين (الذكور) في العام 2004م فإنهم يتوزعون بحسب الحالة العملية وفقاً لما يلي:-

- 61.4% (يعملون بأجر نقدي وعيني)

- 25.8% (يعملون لحسابهم الخاص)

- 8.0% (يعملون بدون أجر)

- 4.8% (أصحاب عمل)

وبالمقارنة مع العام 1999م (نتائج مسح القوى العاملة) فإن العاملين بأجر نقدي وعيني قد ارتفع وزنهم النسبي من (50.7%) عام 1999م الى (61.4%) عام 2004م وكذلك بالنسبة (لأصحاب العمل) الذين ارتفع وزنهم النسبي من (2.7%) عام 1999م الى حوالي (4.8%) عام 2004م. أما

العاملين (لحسابهم الخاص) فقد انخفض وزنهم النسبي من (33.4%) عام 1999م الى (25.8%) عام 2004م وكذلك العاملين بدون أجر الذين انخفض وزنهم النسبي من (13.2%) عام 1999م الى حوالي (8.0%) عام 2004م.

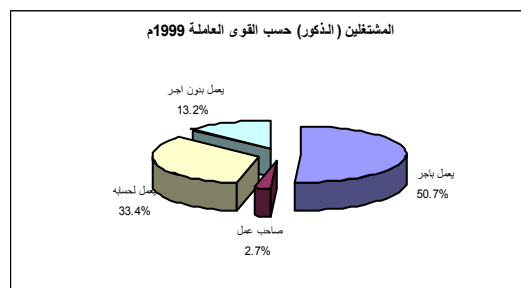
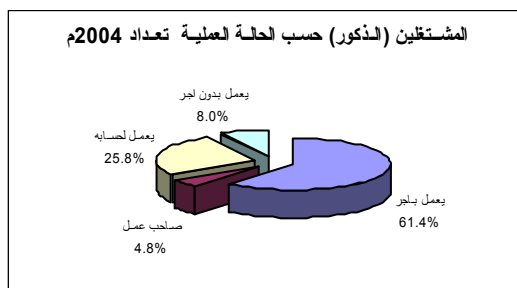

وبالنسبة للمشتغلين (من الاناث) فإن الأمر يتفاوت عما هو عليه للمشتغلين الذكور. حيث شهد الوزن النسبي للعاملات (بأجر نقدي) ارتفاعاً طفيفاً وذلك من (53.0%) عام 1999م الى حوالي (53.7%) وكذلك الحال للعاملات لحسابهن الخاص وذلك من (10.8%) عام 1999م الى (15.3%) عام 2004م وأيضاً (لأصحاب العمل) من (1.6%) عام 1999م الى (1.7%) عام 2004م. أما الوزن النسبي للعاملات بدون أجر فقد شهد انخفاضاً من (34.6%) عام 1999م الى (29.3%) عام 2004م.

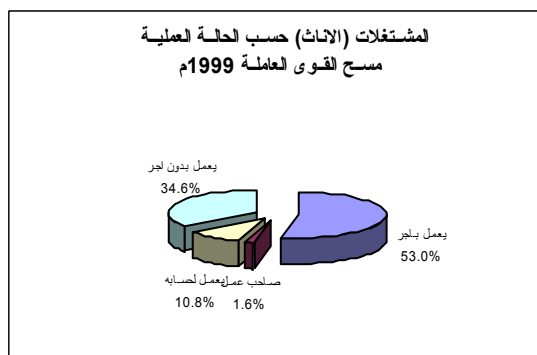
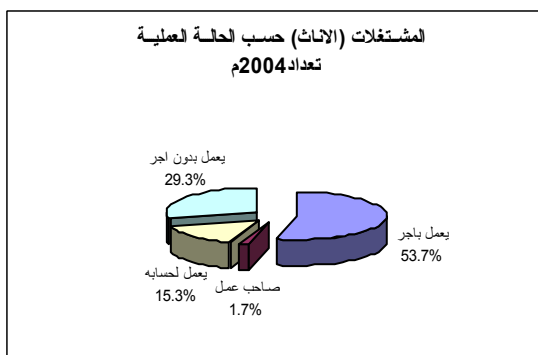

المشغلين بحسب القطاعات الاقتصادية :

الزيادة / النقص خلال الفترة			تعداد 2004م			مسح القوى العاملة 1999			القطاعات الاقتصادية	
الاجمالي	الاناث	الذكور	الاجمالي	الاناث	الذكور	الاجمالي	الاناث	الذكور	1	2
%1.5	%7.5	%0.9	%25.0	%35.4	%24.0	%23.5	%27.9	%23.1	القطاعات الاداري والقطاع العام	القطاعات الحكومية
%0.8	%0.9	%0.8	%1.0	%1.0	%1.0	%0.2	%0.1	%0.2	القطاع المختلط	
%2.3	%8.4	%1.7	%26.0	%36.4	%25.0	%23.7	%28.0	%23.3	اجمالي القطاعات الحكومية	
%2.3 -	-	-	%74.0	%63.6	%75.0	%76.3	%72.0	%76.7	اجمالي القطاع الخاص والقطاعات الأخرى	
			%100	%100	%100	%100.0	%100.0	%100.0	النسبة	
			319,948	28,497	291,451	25,232	1,786	23,446	نتائج العينة	
519,000	79,000	512,000	3,555,000	311,000	3,244,000	2,964,000	232,000	2,732,000	الاجمالي العام للمشتغلين	

(♦) يتوزع المشتغلين البالغ عددهم (3,555,000) مشتغل حسب النتائج النهائية لتعداد 2004م بحسب

القطاعات الاقتصادية على النحو التالي :

- بلغت نسبة اجمالي المشتغلين في القطاعات الحكومية وتشمل (الجهاز الاداري للدولة والقطاعات العام والمختلط) حوالي (26%) من اجمالي المشتغلين بينما النسبة المتبقية والبالغة (74%) فهي نسبة المشتغلين في القطاع الخاص والقطاعات الأخرى. بينما كانت نسبة المشتغلين في القطاعات الحكومية في العام 1999م حوالي (24%) مقابل (76%) يعملون في القطاع الخاص والقطاعات الأخرى.

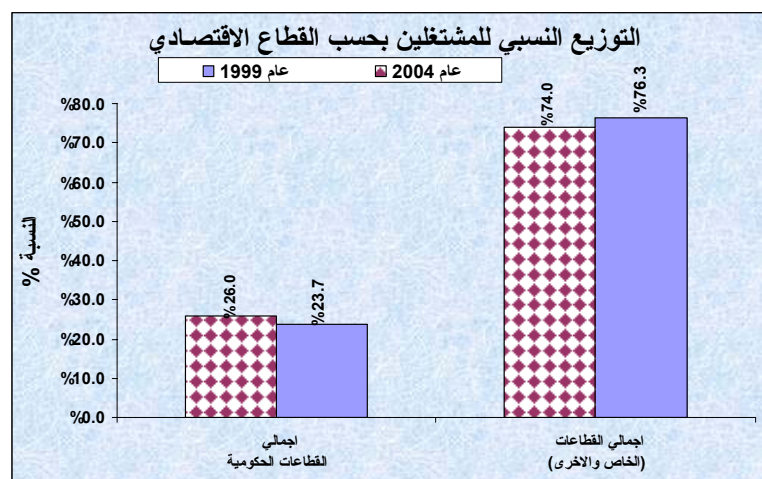

(♦) أما نسبة المشتغلين (الذكور) الذين يعملون في القطاعات الحكومية (جهاز اداري والقطاعات العام والمختلط) فقد بلغت في العام 2004 حوالي (25٪) من اجمالي المشتغلين الذكور مقابل (23٪) فقط في العام 1999م. بينما بلغت نسبة المشتغلين الذكور الذين يعملون في القطاع الخاص والقطاعات الأخرى في العام 2004 حوالي (75٪) مقابل (77٪) في العام 1999م.

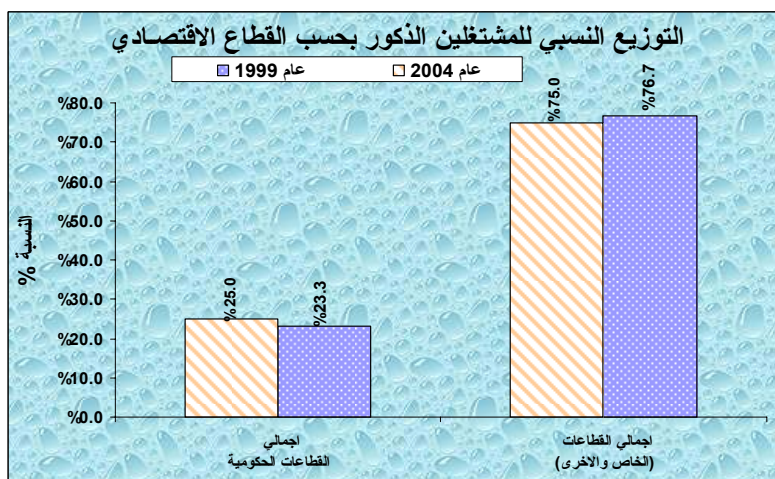

(♦) وبالنسبة للمشتغلين (الاناث) اللاتي يعملن في القطاعات الحكومية في العام 2004 فقد بلغت حوالي (36.4٪) من اجمالي المشتغلين الاناث مقابل (28.0٪) فقط في العام 1999م. أما نسبة المشتغلين في القطاع الخاص والقطاعات الأخرى في العام 2004 فقد بلغت حوالي (63.6٪) من اجمالي المشتغلين الاناث مقابل (72.0٪) في العام 1999م.

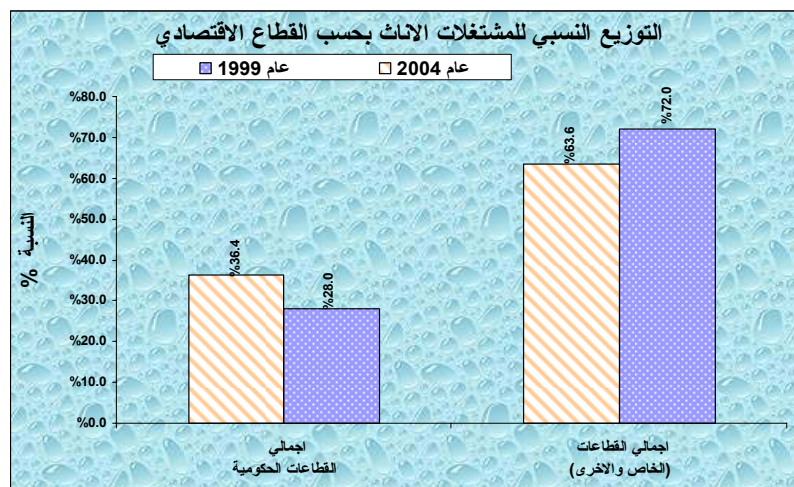

6- المشتغلين بحسب الأنشطة الاقتصادية :

* اجمالي المشتغلين (الذكور والاناث) بحسب الأنشطة الاقتصادية :

النشاط الاقتصادي	مسح القوى العاملة 1999م	تعداد 2004م	الزيادة / النقص في الوزن النسبي	النشاط الاقتصادي				
				النسبة %	النتائج			
1 الزراعة والصيد	43.9%	31.0%	-	6	التجارة والمطاعم والفنادق			
2 الصناعة الاستخراجية	0.6%	0.5%	-	7	النقل والاتصالات			
3 الصناعة التحويلية	4.6%	5.9%	1.3%	8	المال والتمويل والعقارات			
4 الكهرباء والغاز والمياه	0.4%	0.5%	0.1%	9	التعليم والصحة والادارة العامة			
جملة الأنشطة الصناعية (2) + (3) (4)	5.6%	6.9%	1.3%	10	الخدمات الاجتماعية والشخصية وأنشطة أخرى			
5 البناء والتشييد	8.0%	9.4%	1.4%	جملة الأنشطة الخدمية (6) + (7) + (8) + (9) (10)	42.5%	52.7%	10.2%	
جملة الأنشطة الانتاجية (1) + (2) = (3) + (4) + (5)	57.5%	47.3%	-	اجمالي المشتغلين	النسبة %	نتائج العينة	الاجمالي العام للمشتغلين	
					100.0%	319,948	25,232	3,555,000
					100.0%	319,948	25,232	2,964,000
					100.0%	319,948	25,232	591,000

- (أ) من اجمالي المشتغلين في العام 2004م البالغ عددهم (3,555,000) مشتغل ، بلغت نسبة من يعملون بأنشطة الزراعة والصيد حوالي (31%) من اجمالي المشتغلين بينما كانت نسبتهم في العام 1999م حوالي (44%) من اجمالي المشتغلين والبالغ عددهم (2,964,000) مشتغل في ذلك العام.
- (ب) أما نسبة المشتغلين في الأنشطة الصناعية وتشمل (الاستخراجية والتحويلية والكهرباء والغاز والمياه) فقد بلغت في العام 2004م حوالي (7%) من اجمالي المشتغلين بينما بلغت حوالي (6%) من اجمالي المشتغلين في العام 1999م.

(ج) وبلغت نسبة المشتغلين في أنشطة البناء والتشييد في العام 2004م حوالي (9.0%) من اجمالي المشتغلين مقابل (8%) فقط في العام 1999م.

وبهذا فإن النسبة الاجمالية للمشتغلين في الأنشطة الانتاجية وتشمل (الزراعة والأنشطة الصناعية والبناء والتشييد) في العام 2004م فقد شهدت انخفاضاً الى حوالي (47.3%) من اجمالي المشتغلين مقابل (57.5%) في العام 1999م. وهذا الانخفاض في هذه النسبة قد جاء نتيجة الانخفاض في نسبة المشتغلين في الأنشطة الزراعية على الرغم من الزيادة النسبية للمشتغلين في الأنشطة الانتاجية الأخرى (الصناعة والبناء والتشييد).

(د) أما نسبة المشتغلين في الأنشطة الخدمية وتشمل (التجارة، النقل والاتصالات، التعليم، الصحة والادارة العامة والخدمات الشخصية والاجتماعية... الخ) فقد بلغت في العام 2004م حوالي (52.7%) من اجمالي المشتغلين مقابل (42.5%) من اجمالي المشتغلين في العام 1999م.



❖ المشتغلين (الذكور) بحسب الأنشطة الاقتصادية :

النشاط الاقتصادي	مسح القوى العاملة 1999م	تعداد 2004م	النشاط الاقتصادي	
			الزيادة / النقص في الوزن النسبي	النقص في الوزن النسبي
1 الزراعة والصيد	43.1%	30.1%	1.3 -	6
2 الصناعة الاستخراجية	0.6%	5.8%	0.1 -	7
3 الصناعة التحويلية	4.1%	1.2%	0.2 +	8
4 الكهرباء والغاز والمياه	0.4%	21.4%	0.1 +	9
جملة الأنشطة الصناعية (2) + (3) + (4)	5.1%	1.9%	0.1 -	10
5 البناء والتشييد	8.7%	53.0%	1.5 +	جملة الأنشطة الخدمية (6) + (7) + (8) + (9) + (10)
جملة الأنشطة الانتاجية + (1) + (2) = (3) + (4) + (5)	56.9%	291,451	9.9 -	النسبة %
		23,446		نتائج العينة
		2,732,000		الاجمالي العام للمشتغلين
		3,244,000		
		512,000		

وبالنسبة للمشتغلين الذكور البالغ عددهم (3,244,000) مشتغل في العام 2004م فإن نسبة من يعملون منهم في الأنشطة الانتاجية وتشمل (الزراعة والصيد والأنشطة الصناعية والكهرباء والغاز والمياه والبناء والتشييد) بلغت حوالي (47%) من اجمالي المشتغلين الذكور مقابل (56.9%) من اجمالي المشتغلين الذكور في العام 1999م البالغ عددهم (2,732,000) مشتغل أما النسبة المتبقية من المشتغلين الذكور في العام 2004م البالغة (53.0%) فهم يعملون في الأنشطة الخدمية وتشمل (التجارة والنقل والتعليم والصحة والخدمات الشخصية... الخ) مقابل (43.1%) في العام 1999م نسبة من يعملون في هذه الأنشطة.

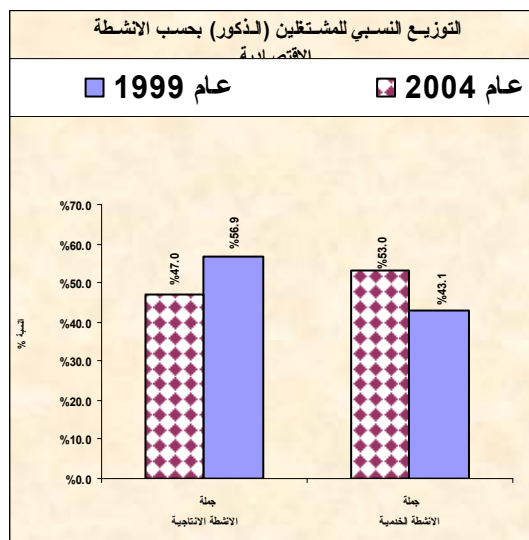
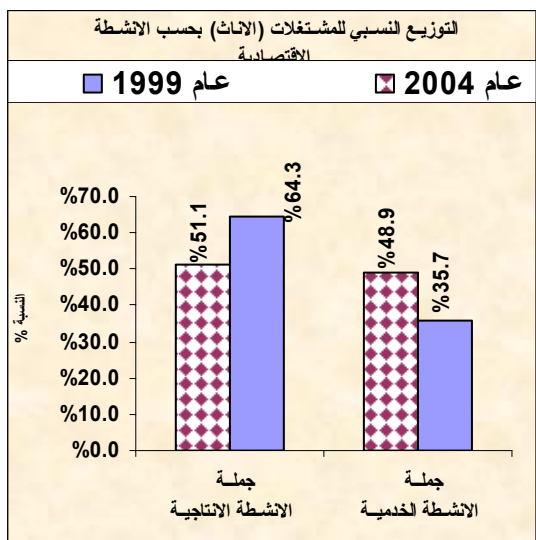

المشتغلات (الاناث) بحسب الأنشطة الاقتصادية :

الزيادة / النقص في الوزن النسبي	تعداد 2004م	مسح القوى العامة 1999م	النشاط الاقتصادي	
0.9 + %	6.4 %	5.5 %	التجارة والمطاعم والفنادق	6
0.9 + %	1.6 %	0.7 %	النقل والاتصالات	7
0.5 + %	1.6 %	1.1 %	المال والتمويل والعقارات	8
10.3 + %	35.7 %	25.4 %	التعليم والصحة والادارة العامة	9
0.6 + %	3.6 %	3.0 %	الخدمات الاجتماعية والشخصية وأنشطة أخرى	10
13.2 + %	48.9 %	35.7 %	جملة الأنشطة الخدمية (6) + (7) + (8) + (9) + (10)	
	100.0 %	100.0 %	النسبة %	اجمالي المشتغلين
	28,497	1,786	نتائج العينة	
	79,000	232,000	الاجمالي العام للمشتغلين	

الزيادة / النقص في الوزن النسبي	تعداد 2004م	مسح القوى العامة 1999م	النشاط الاقتصادي	
- 11.6 %	41.5 %	53.1 %	الزراعة والصيد	1
0.2 + %	0.6 %	0.4 %	الصناعة الاستخراجية	2
- 2.2 %	7.7 %	9.9 %	الصناعة التحويلية	3
0.4 + %	0.7 %	0.3 %	الكهرباء والغاز والمياه	4
- 1.6 %	9.0 %	10.6 %	جملة الأنشطة الصناعية (2) + (3) + (4)	
-	0.6 %	0.6 %	البناء والتشييد	5
- 13.2 %	51.1 %	64.3 %	جملة الأنشطة الانتاجية (1) + (2) + (3) + (4) + (5) =	

(و) أما على مستوى المشتغلات الاناث البالغ اجمالي عددهن في العام 2004م حوالي (311,000) مشتغلة فقد بلغت نسبة من يعملن في الأنشطة الانتاجية (الزراعة والصناعة والبناء والتشييد) حوالي (51.1%) من اجمالي المشتغلات في حين بلغت نسبة من يعملن في هذه الأنشطة في العام 1999م حوالي (64.3%) من اجمالي المشتغلات في هذا العام البالغ عددهن (232,000) مشتغلة. أما النسبة المتبقية للمشتغلات في العام 2004م البالغة (48.9%) فهي تشكل نسبة العاملات في كافة الأنشطة الخدمية وتشمل (التجارة والتعليم، الادارة العامة والنقل والخدمات الشخصية... الخ) في حين بلغت هذه النسبة للعام 1999م حوالي (35.7%) فقط.

7- المشتغلين بحسب المهنة الرئيسية :

❖ اجمالي المشتغلين الذكور والاناث (حسب المهنة الرئيسية) :

المهنة الرئيسية	مسح 1999م	تعداد 2004م	الزيادة / النقص في الوزن النسبي %
1 العمال المهرة في الزراعة والصيد	35.8%	24.5%	- 11.3%
2 الاختصاصيون والفنيون والاختصاصيون المساعدون	11.0%	18.0%	7.0% +
3 عمال الخدمات والبيع في التاجر والأسواق	12.7%	16.8%	4.1% +
4 المهن البسيطة	15.6%	14.2%	- 1.4%
5 الحرفيون	8.2%	13.8%	5.6% +
6 عمال نقل وتجميع الآلات والمصانع	5.1%	7.1%	2.0% +
7 الكتبة	2.0%	3.7%	1.7% +
8 المشرعون وكبار المسؤولين والمديرون	1.4%	1.9%	0.5% +
9 المهن غير المصنفة	8.2%	-	- 8.2%
اجمالي المشتغلين	2,964,000	3,555,000	100.0% +
النسبة %	100.0%	100.0%	
نتائج العينة	25,232	319,948	
الاجمالي العام للمشتغلين	2,964,000	3,555,000	591,000

- أ- من اجمالي المشتغلين في العام 2004م البالغ عددهم (3,555,000) فرداً بلغت نسبة العمال المهرة في الزراعة والصيد حوالي (24.5%) وبالمقارنة مع العام 1999م نلاحظ أن هناك انخفاضاً حدث في الوزن النسبي للعاملين بهذه المهنة إذ كانت نسبتهم حوالي (35.8%) من اجمالي المشتغلين البالغ (2,964,000) فرد في عام 1999م.
- ب- ويأتي في المرتبة الثانية (الاختصاصيون والفنيون والاختصاصيون المساعدون) الذي بلغت نسبتهم في العام 2004م الى اجمالي المشتغلين حوالي (18.0%) مقارنة بما كانت عليه في العام 1999م حوالي (11.0%) فقط.
- ج- ثم يأتي بعد ذلك (عمال الخدمات والبيع في المتاجر والأسواق) بنسبة (16.8%) من اجمالي المشتغلين في 2004م مقارنة بـ (12.7%) في العام 1999م.
- د- أما المشتغلين ذوي المهن البسيطة فقد بلغت نسبتهم (14.2%) في عام 2004م مقارنة بنسبتهم في العام 1999م البالغة (15.6%).
- هـ- ويأتي بعد ذلك ذوي المهن الأخرى بالتتالي (الحرفيون، عمال نقل وتجميع الآلات، الكتبة وأخيراً المشرعون وكبار المسؤولين والمديرون) الذين بلغت نسبة كلاً منهم في العام 2004م على التوالي حوالي (13.8%، 7.1%، 3.7%، 1.9%) مقارنة بالعام 1999م الذي بلغت فيه نسبتهم على التوالي (8.2%، 5.1%، 2.0%، 1.4%).

ومن خلال قراءة التوزيع النسبي للمشتغلين بحسب المهنة الرئيسية المشار إليها آنفاً في العام 2004م (نتائج تعداد) بالمقارنة مع نتائج مسح القوى العاملة 1999م يلاحظ أن هناك تطور ملموس حدث خلال هذه الفترة على مستوى المشتغلين (الاختصاصيون والفنيون والاختصاصيون المساعدون) وكذلك (عمال الخدمات والبيع في المتاجر) وبقية المهن الأخرى. وهذا يمكن ملاحظته من خلال الزيادة التي طرأت على الوزن النسبي لهذه المهن أما المشتغلين في (أعمال الزراعة والصيد) وكذلك (ذوي المهن البسيطة) فقد حدث انخفاض في وزنهم النسبي خلال هذه الفترة.

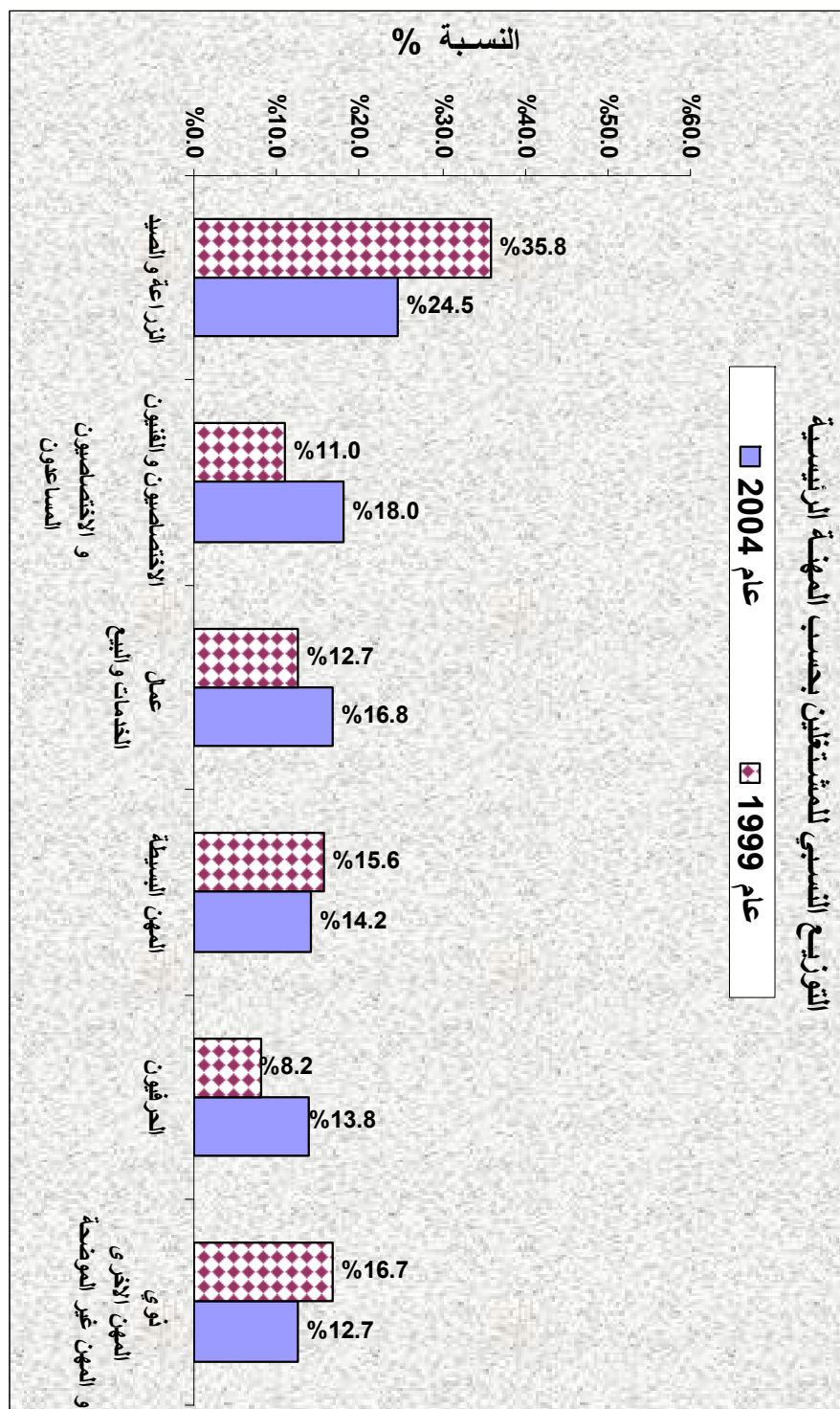

المشتغلين الذكور حسب المهنة الرئيسية :

المهنة الرئيسية	مسح القوى العاملة 1999	تعداد 2004	الزيادة / النقص في الوزن النسبي %
5 الحرفيون	8.1%	14.4%	+6.3%
6 عمال نقل وتجميع الآلات والمصانع	5.4%	7.6%	+2.2%
7 الكتبة	1.8%	3.5%	+1.7%
8 المشرعون وكبار المسؤولين والمدبرون	1.4%	2.0%	+0.6%
9 مهن غير مصنفة	8.9%	-	-8.9%
اجمالي المشتغلين	النسبة %	100.0%	
	نتائج العينة	23,446	291,451
	الاجمالي العام للمشتغلين	2,732,000	3,244,000
		512,000	

المهنة الرئيسية	مسح 1999م	تعداد 2004م	الزيادة / النقص في الوزن النسبي %
1 العمال المهرة في الزراعة والصيد	35.8%	23.3%	-12.5%
2 عمال الخدمات والبيع في المتاجر والأسواق	13.3%	17.7%	+4.4%
3 الاختصاصيون والفنيون والاختصاصيون المساعدون	10.1%	16.9%	+6.8%
4 المهن البسيطة	15.2%	14.6%	-0.6%

أ - من اجمالي المشتغلين الذكور البالغ (3,244,000) مشغل في العام 2004م بلغت نسبة (عمال الزراعة والصيد) حوالي (23.3%) مقابل (35.8%) من اجمالي المشتغلين الذكور في العام 1999م البالغ عددهم (2,732,000) مشغل ثم يأتي عمال الخدمات والبيع في المتاجر والأسواق بنسبة (17.7%) في العام 2004م مقابل (13.3%) في العام 1999م ويليهما الاختصاصيون والفنيون والاختصاصيون المساعدون بنسبة (16.9%) في العام 2004م مقابل (10.1%) فقط في العام 1999م ثم ذوي المهن البسيطة نسبة (14.6%) في عام 2004م مقابل (15.2%) في العام 1999م ثم الحرفيون بنسبة (14.4%) في العام 2004م مقابل (8.1%) فقط في العام 1999م ويأتي بعد ذلك ذوي المهن الأخرى الذين بلغت اجمالي نسبتهم في العام 2004م حوالي 13.1% مقابل 17.5% في العام 1999م. ومن ذلك يلاحظ أن كافة المهن قد شهدت تطوراً في الوزن النسبي لها الى اجمالي المشتغلين باستثناء ذوي المهن الزراعية وذوي المهن البسيطة التي شهدت انخفاضاً في الوزن النسبي لهم خلال هذه الفترة.

المشتغلين (الاناث) حسب المهنة الرئيسية :

المهنة الرئيسية	مسح القوى العاملة 1999	تعداد 2004	الزيادة / النقص في الوزن النسبي %
5 عمال البيع في المتاجر والأسواق	6.0%	7.4%	1.4 + %
6 الكتبة	3.7%	5.8%	2.1 + %
7 المشرعون وكبار المسؤولين والمديرون	0.8%	1.6%	0.8 + %
8 عمال نقل وتجميع الآلات والمصانع	1.2%	1.3%	0.1 + %
9 مهن غير مصنفة	0.3%	-	0.3 - %
النسبة %	100.0%	100.0%	
نتائج العينة	1,786	28,497	
الاجمالي العام للمشتغلين	232,000	311,000	79,000

المهنة الرئيسية	مسح القوى العاملة 1999م	تعداد 2004م	الزيادة / النقص في الوزن النسبي %
1 عمال الزراعة والصيد	36.5%	36.7%	0.2 + %
2 الاختصاصيون والفنيون والاختصاصيون المساعدون	21.1%	29.2%	8.1 + %
3 المهن البسيطة	20.7%	10.3%	10.4 - %
4 الحرفيون	9.3%	7.7%	1.6 - %

من اجمالي الاناث المشتغلات البالغ عددهن حوالي (311,000) مشتغلة في العام 2004م بلغت نسبة اللاتي يعملن في المهن الزراعية والصيد حوالي (36.7%) في حين كانت نسبتهم في العام 1999م حوالي (36.5%) من اجمالي المشتغلات في هذا العام البالغ عددهن (232,000) مشتغلة ويأتي بعد ذلك الاختصاصيون والفنيون والاختصاصيون المساعدون نسبة (29.2%) في العام 2004م مقابل (21.1%) فقط في العام 1999م. أما ذوي المهن البسيطة فقد بلغت نسبتهم حوالي (10.3%) في العام 2004م مقابل (20.7%) من اجمالي المشتغلات في العام 1999م ويأتي بعد ذلك الحرفيون بنسبة (7.7%) من اجمالي المشتغلات في العام 2004م مقابل (9.3%) من اجمالي المشتغلات في العام 1999م. وأخيراً ذوي المهن الأخرى بنسبة بلغت حوالي (16.1%) في العام 2004م مقابل (12.0%) في العام 1999م.

ثانياً : خصائص المتعطلين :

(1) اجمالي المتعطلين (الذكور والاناث) حسب حالة العمل قبل التعطل :

الاجمالي			الاناث			الذكور			حالة العمل السابقة قبل التعطل
الزيادة / النقص في الوزن النسبي	مسح القوى العامة 1999م	تعداد 2004م	الزيادة / النقص في الوزن النسبي	مسح القوى العامة 1999م	تعداد 2004م	الزيادة / النقص في الوزن النسبي	مسح القوى العامة 1999م	تعداد 2004م	
(-) %39.0	%62.8	%23.8	(-) %30.2	%35.7	%5.5	(-) %36.8	%68.3	%31.5	1 المتعطلين الذين سبق لهم العمل
(+) %37.9	%37.2	%75.1	(+) %29.2	%64.3	%93.5	(+) %35.7	%31.7	%67.4	2 المتعطلين الذين لم يسبق لهم العمل
%1.1 (+)	-	%1.1	%1.0 (+)	-	%1.0	(+) %1.1	-	%1.1	3 المتعطلين غير مبين حالة العمل قبل التعطل
	%100.0	%100.0		%100.0	%100.0		%100.0	%100.0	اجمالي المتعطلين
	62,389	3,955		18,617	608		43,772	3,347	النسبة % نتائج العينة بعد توزيع غير مبين
220,000	689,000	469,000	125,000	204,000	79,000	95,000	485,000	390,000	الاجمالي العام للمتعطلين

من اجمالي المتعطلين الذكور والاناث البالغ عددهم (689,000) فرد في العام 2004م بلغت نسبة المتعطلين الذين سبق لهم العمل (أي المتعطلين الذين كانوا يزاولون أعمالاً في فترات سابقة وتعطلوا حسب وضعهم في ليلة الاسناد الزمني للتعطد) حوالي (23.8%) من اجمالي المتعطلين (أي أقل من الربع بقليل) أما النسبة الغالبة للمتعطلين حوالي (75.1%) فهي للمتعطلين الذين لم يسبق لهم العمل. أي الأفراد الذين كانوا يبحثون عن عمل أو يرغبون فيه - (لأول مرة) - حتى ليلة الاسناد الزمني للتعطد.

وبالمقارنة مع عام 1999م الذي بلغت فيه نسبة المتعطلين الذين سبق لهم العمل حوالي (62.8%) من اجمالي (469,000) متعطل في ذلك العام مقابل (37.2%) نسبة المتعطلين الذين لم يسبق لهم العمل. ومن هذه المؤشرات يتضح أن تزايد الطلب على العمل خلال فترة الخمس سنوات الأخيرة (1999 - 2004) تجد لها تعبيراً واضحاً من خلال انخفاض نسبة المتعطلين الذين سبق لهم العمل في العام 2004م مقارنة بما كان عليه في العام 1999م وكذلك ارتفاع نسبة المتعطلين الذين لم يسبق لهم العمل في العام 2004م مقارنة بنسبتهم في العام 1999م.

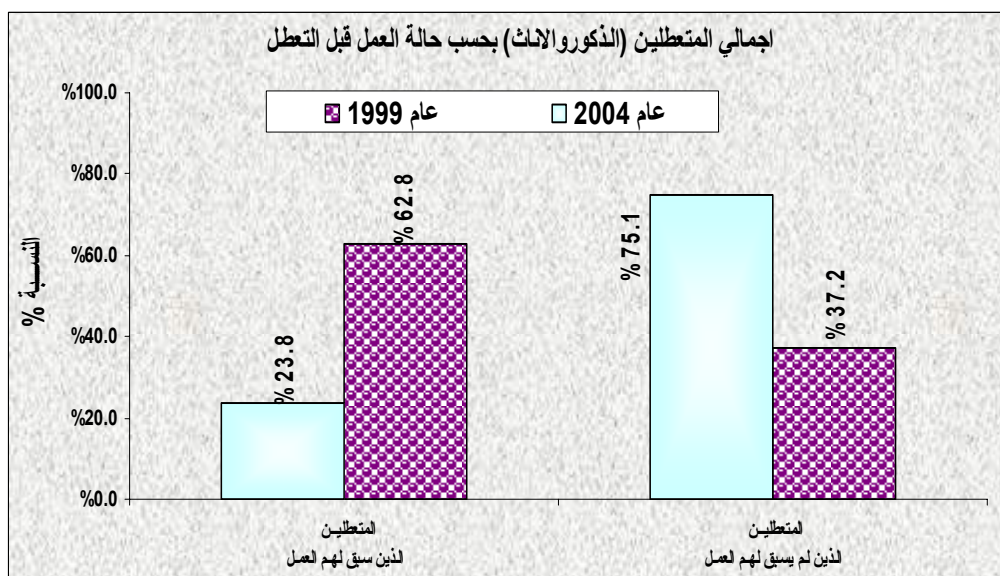

❖ اجمالي المتعطلين (الذكور) حسب حالة العمل قبل التعطل :

من الجدول السابق يتضح أنه من اجمالي المتعطلين الذكور البالغ عددهم في العام (2004) حوالي (485,000) متعطل بلغت نسبة المتعطلين الذين سبق لهم العمل حوالي (31.5%) مقابل (68.3%) من اجمالي المتعطلين الذكور البالغ عددهم (390,000) متعطل في العام 1999م، أما نسبة المتعطلين الذين لم يسبق لهم العمل في العام 2004م فقد بلغت (67.4%) من اجمالي المتعطلين مقابل (31.7%) فقط في العام 1999م.

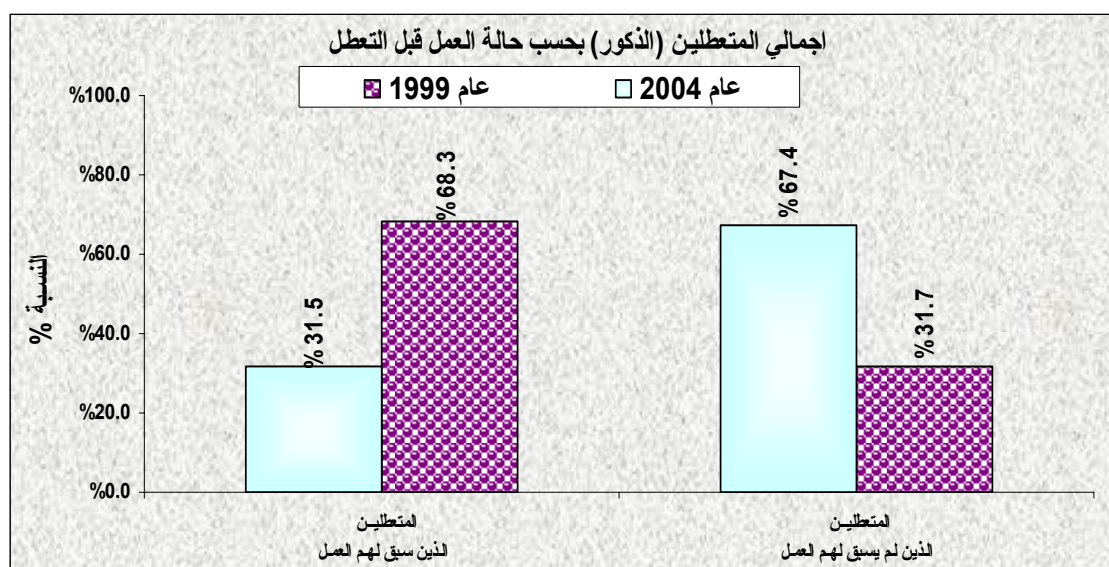

❖ إجمالي المتعطلات (الاناث) حسب حالة العمل قبل التعطل :

من إجمالي الاناث المتعطلات البالغ عددهن في العام 2004م حوالي (204,000) انثى بلغت نسبة المتعطلات اللاتي سبق لهن العمل حوالي (5.5%) فقط من إجمالي المتعطلات مقابل (35.7%) من إجمالي المتعطلات البالغ عددهن حوالي (79,000) متعطلة في العام 1999م. أما المتعطلات اللاتي لم يسبق لهن العمل فقد بلغت حوالي (93.5%) من إجمالي المتعطلات في العام 2004م مقابل (64.3%) فقط من إجمالي المتعطلات في العام 1999م.

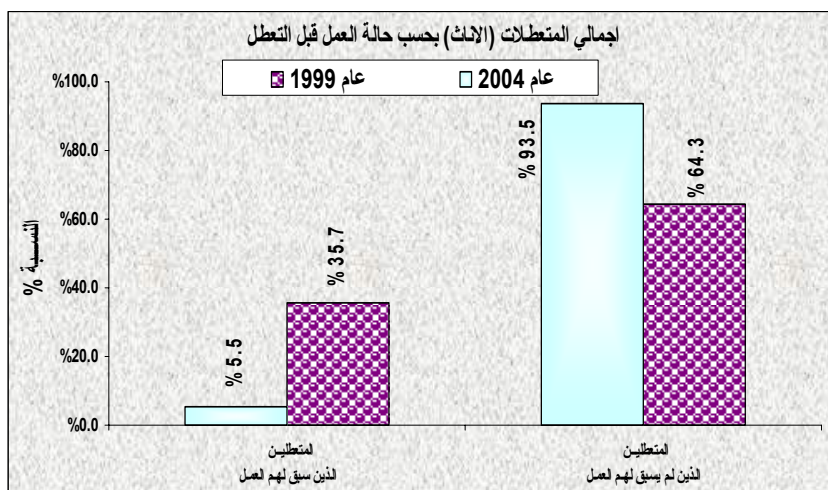

2 إجمالي المتعطلين حسب الفئات العمرية (العريضة) :

الإجمالي			الاناث			الذكور			الفئات العمرية (للمتعطلين)	
الزيادة / النقص في الوزن النسبي	تعداد 2004م	مسح القوى العامة 1999م	الزيادة / النقص في الوزن النسبي	تعداد 2004م	مسح القوى العامة 1999م	الزيادة / النقص في الوزن النسبي	تعداد 2004م	مسح القوى العامة 1999م		
+4.48%	52.91%	48.43%	-1.14%	54.61%	55.75%	+5.25%	52.19%	46.94%	سنة (24 – 15)	
-5.38%	44.44%	49.82%	+0.71%	44.17%	43.46%	-6.56%	44.55%	51.11%	سنة (59 – 25)	
+0.88%	2.63%	1.75%	+0.41%	1.20%	0.79%	+1.28%	3.23%	1.95%	سنة فاكثر (60)	
+0.02%	0.02%	-	+0.02%	0.02%	-	+0.03%	0.03%	-	غير مبين العمر	
	100.0%	100.0%		100.0%	100.0%		100.0%	100.0%	النسبة %	
	62,389	3,955		18,617	608		43,772	3,347	نتائج العينة	
	220,000	689,000		125,000	204,000		95,000	485,000	390,000	الإجمالي العام للمتعطلين

من إجمالي المتعطلين (الذكور والإناث) البالغ عددهم حوالي (689,000) متعطل في العام 2004م بلغت نسبة الذين أعمارهم ما بين (15 - 24) سنة حوالي (52.9%) - أكثر من النصف بقليل - مقابل نسبتهم البالغة حوالي (48.4%) من إجمالي المتعطلين البالغ عددهم (469,000) متعطل في العام 1999م. أما نسبة المتعطلين الذين تبلغ أعمارهم من (25) سنة إلى (59) سنة فقد بلغت حوالي (44.5%) من إجمالي المتعطلين في العام 2004م مقابل (49.8%) في العام 1999م. وأخيراً فإن نسبة المتعطلين من كبار السن (60) سنة فأكثر فقد بلغت في العام 2004م حوالي (2.6%) مقابل (1.8%) فقط في العام 1999م.

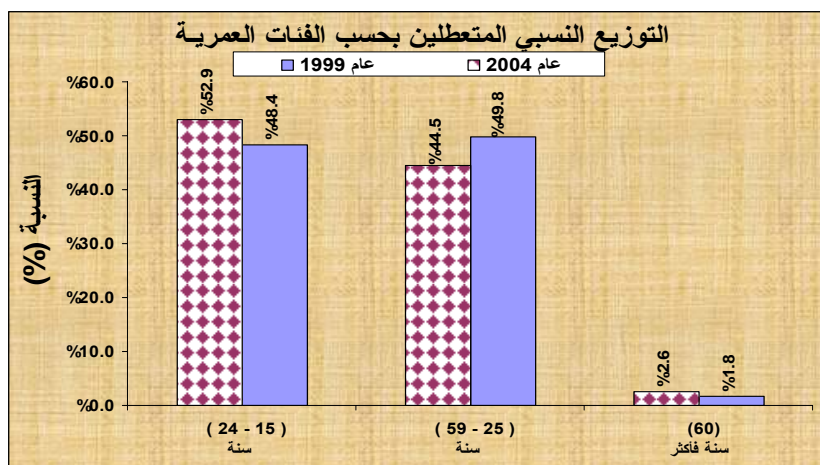

❖ المتعطلين (الذكور) حسب الفئات العمرية :

من إجمالي المتعطلين (الذكور) البالغ عددهم (485,000) متعطل في العام 2004م فقد بلغت نسبة من أعمارهم ما بين (15 - 24) سنة حوالي (52.2%) مقابل (46.9%) فقط من إجمالي المتعطلين البالغ عددهم (390,000) متعطل في العام 1999م. أما نسبة المتعطلين بالأعمار (25-59) سنة فقد بلغت حوالي (44.6%) في العام 2004م مقابل (51.1%) في العام 1999م وبلغت نسبة المتعطلين من كبار السن (60) سنة فأكثر في العام 2004م حوالي (3.2%) مقابل نسبتهم في العام 1999م البالغة (2.0%) تقريباً.

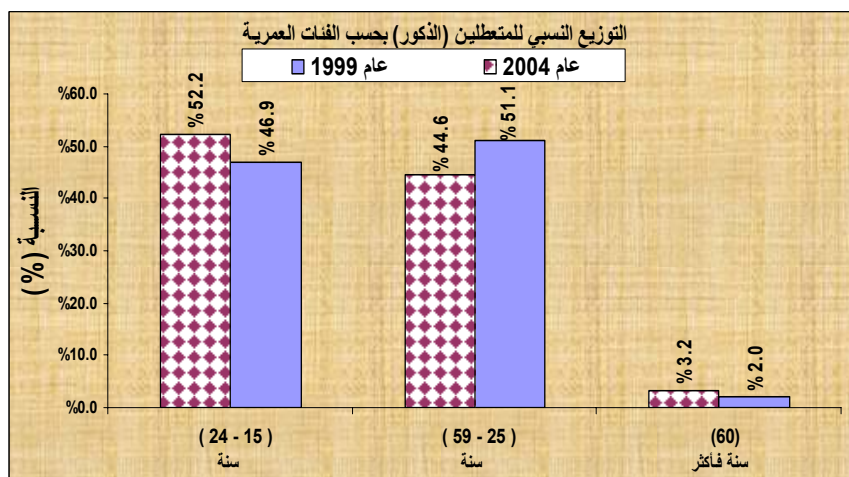

❖ المتعطلات (الاناث) بحسب الفئات العمرية :

أما المتعطلات الاناث البالغ عددهن في العام (2004م) حوالي (204,000) متعطلة فقد بلغت نسبة من أعمارهن ما بين (15 - 24) سنة حوالي (54,6%) مقابل (55,8%) نسبتهم من إجمالي المتعطلات البالغ عددهن حوالي (119,000) متعطلة في العام 1999م. كما بلغت نسبة المتعطلات ممن أعمارهن ما بين (25) سنة الى (59) سنة حوالي (44,2%) في العام 2004م مقابل (43,5%) في العام 1999م أما المتعطلات من كبار السن (60) سنة فأكثر فقد بلغت نسبتهم في العام 2004م حوالي (1,2%) مقابل (0,8%) فقط في العام 1999م.

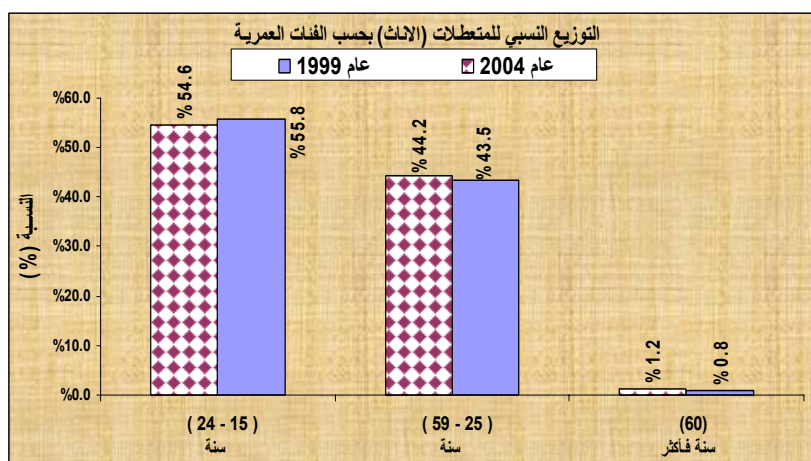

3- إجمالي المتعطلين حسب المستوى التعليمي :

❖ المتعطلين (الذكور والاناث) حسب المستوى التعليمي :

الاجمالي			الاناث			الذكور			المستوى التعليمي (للمتعطلين)	
الزيادة / النقص في الوزن النسبي	تعداد 2004م	مسح القوى العامة 1999م	الزيادة / النقص في الوزن النسبي	تعداد 2004م	مسح القوى العامة 1999م	الزيادة / النقص في الوزن النسبي	تعداد 2004م	مسح القوى العامة 1999م		
+0.1%	30.4%	30.3%	-7.6%	36.5%	44.1%	+0.3%	27.8%	27.5%	1 أمي	
-6.0%	24.7%	30.7%	4.4%	18.2%	13.8%	-6.7%	27.4%	34.1%	2 يقرأ ويكتب	
-5.9%	55.1%	61.0%	-3.2%	54.7%	57.9%	-6.4%	55.2%	61.6%	جملة غير المتعلمين (1) + (2)	
+1.2%	19.4%	18.2%	+5.0%	14.9%	9.9%	+1.3%	21.2%	19.9%	3 مؤهلات التعليم الأساسي + دبلوم قبل الثانوية	
+3.8%	20.5%	16.7%	-0.8%	22.7%	23.5%	+4.3%	19.6%	15.3%	4 مؤهلات ثانوية + دبلوم بعد الثانوية	
+0.6%	4.7%	4.1%	-1.4%	7.3%	8.7%	+0.5%	3.7%	3.2%	5 مؤهلات جامعية فما فوق	
+5.6%	44.6%	39.0%	+2.8%	44.9%	42.1%	+6.1%	44.5%	38.4%	جملة المتعلمين (3) + (4) + (5)	
+0.3%	0.3%	-	+0.4%	0.4%	-	+0.3%	0.3%	-	6 غير ميين المستوى التعليمي	
	100.0%	100.0%		100.0%	100.0%		100.0%	100.0%	النسبة %	
	62,389	3,955		18,617	608		43,772	3,347	اجمالي نتائج العينة	
	220,000	689,000		125,000	204,000		95,000	485,000	390,000	الاجمالي العام للمتعطلين

❖ وفقاً للنتائج النهائية لتعداد 2004م فقد بلغ إجمالي المتعطلين (الذكور والاناث) حوالي (689,000) متعطل ومتعطلة وبالرجوع الى المستويات التعليمية لهم يلاحظ أن ما نسبتهم (55%) من هؤلاء المتعطلين (أكثر من النصف) هم غير متعلمين حوالي (30%) أميين و (25%) ملمين بالقراءة والكتابة. أما نسبة المتعلمين (الذين يحملون مؤهلات تعليمية) فقد بلغت حوالي (45%) من إجمالي المتعطلين منهم (حوالي (19%) لديهم مؤهلات التعليم الأساسي و (21%) مؤهلات التعليم الثانوي و (5%) فقط لديهم مؤهلات جامعية وبالمقارنة مع العام 1999م فقد

بلغت نسبة المتعطلين (غير المتعلمين) حوالي (61.0%) ونسبة المتعطلين المتعلمين حوالي (39%) فقط وهنا يلاحظ أن هناك تطوراً قد حدث في المستوى التعليمي للمتطلين لصالح المتعلمين (أي حملة المؤهلات التعليمية).

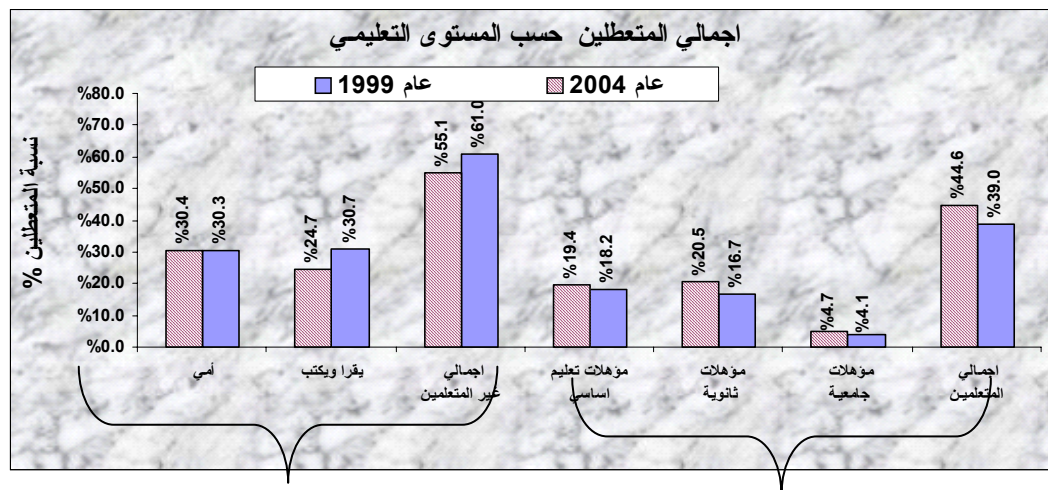

♦ ♦ وإذا نظرنا لتوزيع المتطلين (الذكور) بحسب المستويات التعليمية فيلاحظ بأن نسبة المتطلين (غير المتعلمين) منهم بلغت حوالي (55.2%) من اجمالي المتطلين الذكور البالغ عددهم (485,000) فرداً في العام 2004م. مقابل (44.5%) تشكل نسبة المتطلين (المتعلمين) الذين يحملون مؤهلات تعليمية بمختلف أنواعها وبالمقارنة مع العام 1999م، الذي بلغت فيها نسبة المتطلين الذكور (غير المتعلمين) حوالي (61.6%) مقابل (38.4%) نسبة المتطلين (المتعلمين). يلاحظ أن هناك تحسناً ملحوظاً قد طرأ على نسبة المتطلين (المتعلمين) خلال هذه الفترة.

♦ ♦ وعلى مستوى المتطلين (من الاناث) البالغ عددهن في العام 2004م حوالي (204,000) متعطلة فقد بلغت نسبة (غير المتعلمات) منهن حوالي (54.7%) وهي نسبة تقل قليلاً عما هي عليه للذكور أما نسبة المتطلات (المتعلمات) فقد بلغت حوالي (44.9%) - وهي تزيد قليلاً عما هي عليه للذكور مقابل (57.9%) من اجمالي المتطلات الاناث (غير متعلمات) في العام 1999م و (42.1%) نسبة المتطلات (المتعلمات) في ذلك العام.

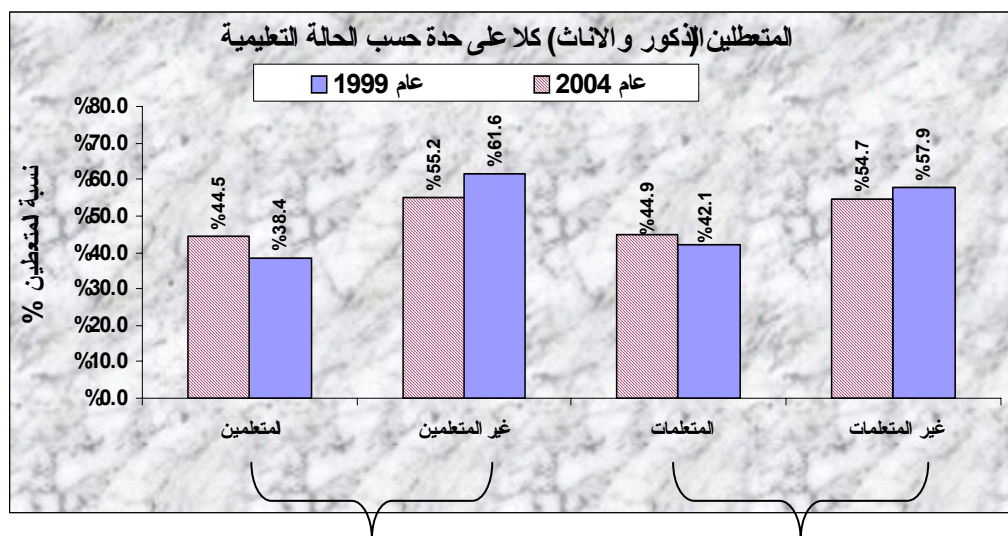

ثالثاً : خصائص السكان (15) سنة فأكثر غير النشطين اقتصادياً
(1) إجمالي السكان الذكور والإناث (15) سنة فأكثر غير النشطين اقتصادياً حسب سبب عدم الرغبة في العمل :

الزيادة / النقص في الوزن النسبي	تعداد 2004م	مسح القوى العاملة 1999م	أسباب عدم الرغبة في العمل (للسكان غير النشطين اقتصادياً)	
+5.3%	56.3%	51.0%	التفرغ للأعمال المنزلية	1
-4.1%	17.5%	21.6%	التفرغ للدراسة (الطلبة)	2
+1.2%	73.8%	72.6%	جملة المتفرغين للأعمال المنزلية والدراسة (1) + (2)	
-0.8%	1.9%	2.7%	الاعاقة	3
+0.4%	11.3%	10.9%	كبير السن	4
-0.8%	13.0%	13.8%	أسباب أخرى وتشمل (صغر سن ، مكتفى ، متقاعد ، أخرى)	5
-1.2%	26.2%	27.4%	جملة الاعاقة وكبير السن والأسباب الأخرى (3) + (4) + (5)	
	100.0%	100.0%	النسبة %	إجمالي السكان غير النشطين اقتصادياً
	599,979	43,397	نتائج العينة (فرد)	
	6,574,000	5,483,000	الإجمالي العام للسكان غير النشطين اقتصادياً	
-0.7%	60.8%	61.5%	نسبة السكان غير النشطين إلى إجمالي السكان (15) سنة فأكثر	

من إجمالي السكان (15) سنة فأكثر (غير النشطين اقتصادياً) البالغ عددهم (6,574,000) نسمة في العام 2004م. فإن نسبة الأفراد المتفرغين للأعمال المنزلية بلغت حوالي (56.3%) وهي تزيد عن نسبتهم البالغة (51.0%) من إجمالي السكان غير النشطين البالغ عددهم حوالي (5,483,000) نسمة في العام 1999م.

كما بلغت نسبة المتفرغين للدراسة (الطلبة) في كافة المراحل الدراسية فقد بلغت حوالي (17.5%) في العام 2004م مقابل (21.6%) في العام 1999م.

أما نسبة السكان غير النشطين اقتصادياً الذين لا يرغبون في العمل لأسباب الأخرى (الاعاقة، كبر السن، الأسباب الأخرى) فقد انخفضت في العام 2004م الى حوالي (26.2%) مقابل نسبتهم البالغة حوالي (27.4%) في العام 1999م.

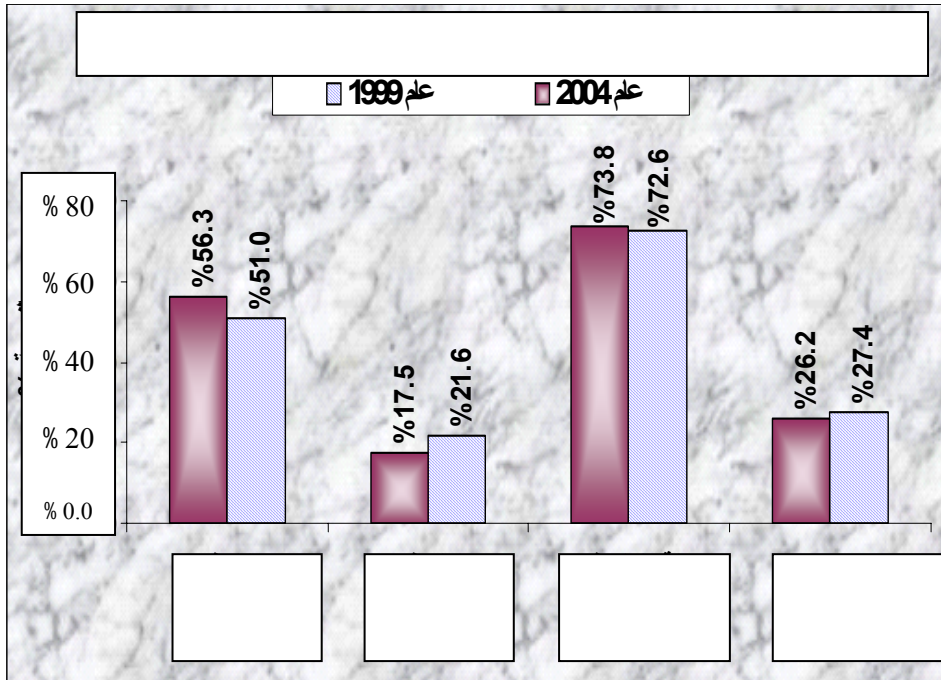

❖ إجمالي السكان (الذكور) 15 سنة فأكثر غير النشطين اقتصادياً حسب سبب عدم الرغبة في العمل :

أسباب عدم الرغبة في العمل (للسكان غير النشطين اقتصادياً)	مسح القوى العاملة م1999	تعداد 2004م	الزيادة / النقص في الوزن النسبي
1 التفرغ للأعمال المنزلية	-	0.9%	+0.9%
2 التفرغ للدراسة (الطلبة)	55.4%	45.0%	-10.4%
جملة المتفرغين للأعمال المنزلية والدراسة (1) + (2)	55.4%	45.9%	-9.5%
3 الإعاقة	6.2%	4.7%	-1.5%
4 كبير السن	17.7%	17.0%	-0.7%
5 أسباب أخرى وتشمل (صغر سن ، مكتفى ، متقاعد ، أخرى)	20.7%	32.4%	+11.7%
جملة الإعاقة وكبير السن والأسباب الأخرى (3) + (4) + (5)	44.6%	54.1%	+9.5%
النسبة %	100.0%	100.0%	
إجمالي نتائج العينة (فرد)	(11,543)	154,651	
السكان غير النشطين اقتصادياً	1,345,000	1,723,000	378,000 +
نسبة السكان غير النشطين إلى إجمالي السكان (15) سنة فأكثر	30.1%	31.6%	+1.5%

المتفرغين للأعمال المنزلية حسب المفهوم المستخدم في تعداد 2004م شملت الذكور والإناث المتفرغين للأعمال المنزلية وليس فقط الإناث (ريات البيوت) اللاتي لا يعملن حسب المفهوم المستخدم في مسح القوى العاملة 1999م.

من إجمالي السكان (الذكور) غير النشطين اقتصادياً البالغ عددهم في العام (2004م) حوالي (1,723,000) فرداً بلغت نسبة المتفرغين منهم للدراسة (الطلبة) حوالي (45%) مقابل (55.4%) كانت تشكل نسبة المتفرغين للدراسة من إجمالي السكان الذكور غير النشطين اقتصادياً البالغ عددهم (1,345,000) فرداً في العام 1999م أما النسبة المتبقية من إجمالي السكان غير النشطين اقتصادياً في العام 2004م وبالغفة (55.0%) فهي نسبة السكان غير النشطين الذين لا يرغبون في العمل لأسباب تتعلق بالإعاقة أو كبير السن أو أسباب أخرى مثل صغر السن، الاكتفاء، الإحالة

للتقاعد) ، بالإضافة إلى أسباب أخرى. وبالمقابل فقد بلغت نسبة هؤلاء الذين لا يرغبون في العمل لهذه الأسباب مجتمعة حوالي (44.6%) من إجمالي السكان الذكور غير النشطين في العام 1999م.

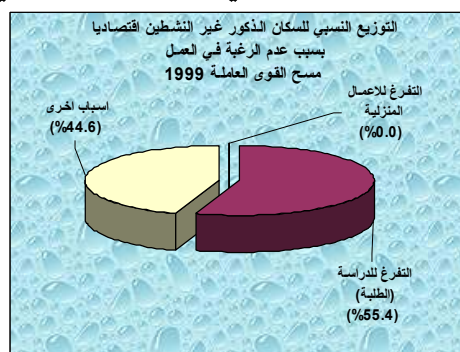
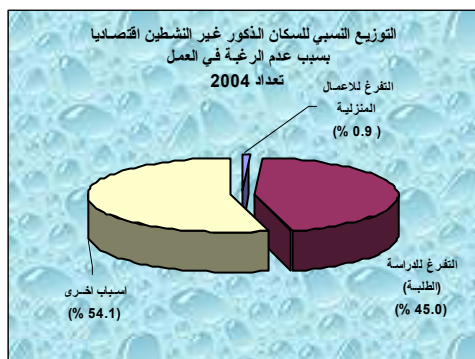

❖ إجمالي (الاناث) (15 سنة فأكثر) غير النشطات اقتصادياً بحسب سبب عدم الرغبة في العمل :

الزيادة / النقص في الوزن النسبي	تعداد 2004م	مسح القوى العاملة 1999م	أسباب عدم الرغبة في العمل (للسكان غير النشطين اقتصادياً)	
+ 5.2%	75.9%	70.7%	التفرغ للأعمال المنزلية	1
- 0.8%	7.8%	8.6%	التفرغ للدراسة (الطلبة)	2
+ 4.4%	83.7%	79.3%	جملة المتفرغين للأعمال المنزلية والدراسة (1) + (2)	
- 0.3%	0.9%	1.2%	الاعاقة	3
+ 0.9%	9.2%	8.3%	كبر السن	4
- 5.0%	6.2%	11.2%	أسباب أخرى وتشمل (صفر سن ، مكتفى ، متقاعد ، أخرى)	5
- 4.4%	16.3%	20.7%	جملة الاعاقة وكبر السن والأسباب الأخرى (3) + (4) + (5)	
	100.0%	100.0%	النسبة %	إجمالي السكان غير النشطين اقتصادياً
	445,328	31,854	نتائج العينة (فرد)	
+ 713,000	4,851,000	4,138,000	الإجمالي العام للسكان غير النشطين اقتصادياً	
- 2.6%	90.4%	93.0%	نسبة السكان غير النشطين إلى إجمالي السكان (15 سنة فأكثر)	

من إجمالي (الاناث) غير النشطات اقتصادياً البالغ عددهن في العام 2004 حوالي (4,851,000) أنثى - بلغت نسبة المتفرغات للأعمال المنزلية منهن حوالي (75.9%) أما نسبة المتفرغات للدراسة (الطالبات) فقد بلغت (7.8%) تقريباً. وبذلك فإن نسبة المتفرغات للأعمال

المنزلية والدراسة معاً من إجمالي الاناث غير النشاطات اقتصادياً فقد بلغت حوالي (83.7%) من إجمالي الاناث غير النشاطات اقتصادياً أما النسبة المتبقية والبالغة (16.3%) فهي نسبة الاناث غير النشاطات اقتصادياً اللاتي لا يرغبن في العمل لأسباب تتعلق بالاعاقة أو كبر السن أو لأسباب أخرى وتشمل (صغر السن، الاكتفاء، الاحالة للتقاعد،... الخ من الأسباب).

وبالمقارنة مع العام 1999م فإنه من إجمالي الاناث غير النشاطات اقتصادياً البالغ عددهن حوالي (4,138,000) أنثى فإن توزيعهن النسبي بحسب أسباب عدم الرغبة في العمل كانت على النحو

التالي :

- (70.7%) لأسباب التفرغ للأعمال المنزلية - وهذه النسبة تقل عن نسبتهن في العام 2004م.
- (8.6%) لأسباب التفرغ للدراسة - وهذه النسبة تزيد قليلاً عن نسبتهن في العام 2004م.
- (20.7%) لأسباب أخرى (الاعاقة، كبر السن، صغر السن، التقاعد،... الخ) وهذه النسبة تزيد عن نسبتهن في العام 2004م.

2- السكان غير النشطين اقتصادياً بحسب الفئات العمرية (العريضة) :

الاتحاد		الاناث		الذكور		فئات العمر		
الاجمالي	مسح	الاناث	الذكور	الاناث	الذكور	العريضة	للسكان غير النشطين اقتصادياً	
الزيادة / النقص في الوزن النسبي	تعداد 2004م	الزيادة / النقص في الوزن النسبي	تعداد 2004م	الزيادة / النقص في الوزن النسبي	تعداد 2004م	مسح القوى العامة 1999م	مسح القوى العامة 1999م	
0.15+	44.76%	1.01+	38.76%	37.75%	-	62.37%	61.77%	سنة (15 - 24)
2.31+	43.50%	0.50+	51.69%	51.19%	4.95+	15.31%	20.26%	سنة (25 - 59)
-	11.69%	-	9.51%	11.07%	-	22.32%	17.88%	(60) سنة فأكثر
0.05 +	0.05%	+	0.05%	-	0.09+	-	0.09%	غير ميبين العمر
	100.0%		100.0%	100.0%		100.0%	100.0%	النسبة %
	599,979		445,328	31,854		154,651	11,543	إجمالي السكان غير النشطين
	6,574,000		4,851,000	4,138,000		1,723,000	1,345,000	إجمالي غير النشطين

أ - من إجمالي السكان غير النشطين اقتصادياً في العام 2004م البالغ عددهم (6,574,000) نسمة بلغت نسبة ممن أعمارهم بالفئة العمرية الشابة أي ما بين (15 - 24) سنة حوالي (44.8%) من الإجمالي في حين بلغت نسبتهم حوالي (44.6%) من إجمالي السكان غير النشطين في العام 1999م. أما نسبة من أعمارهم ما بين (25 - 59) سنة فقد بلغت حوالي (43.5%) من إجمالي السكان غير النشطين في العام 2004م مقابل (41.2%) في العام 1999م - وهذا يعني حدوث زيادة نسبية لهذه الفئة من السكان غير النشطين خلال هذه الفترة. أما السكان غير النشطين من كبار السن من (60) سنة فأكثر، فقد انخفضت نسبتهم من (14.2%) في العام 1999م إلى حوالي (11.7%) في العام 2004م.

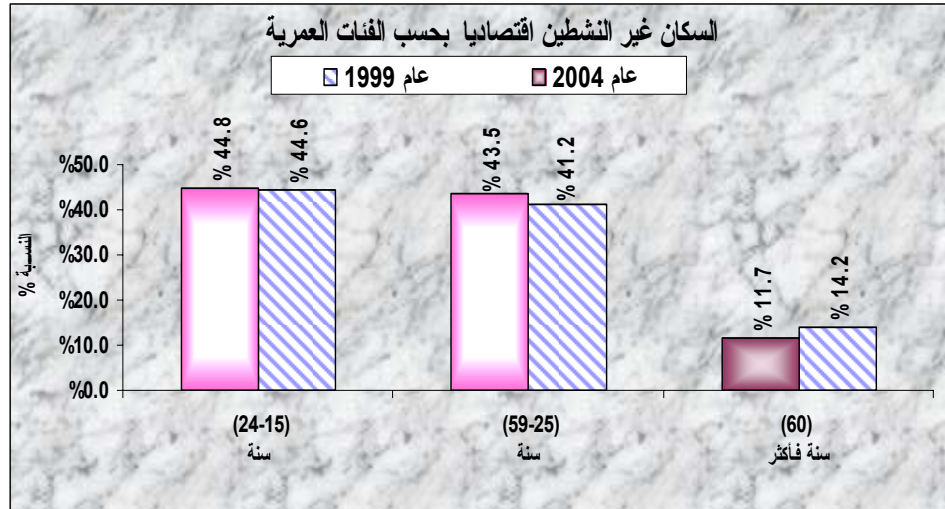

ب - من إجمالي السكان (الذكور) - غير النشطين اقتصادياً البالغ عددهم (1,723,000) في العام 2004م بلغت نسبة من أعمارهم ما بين (15 - 24) سنة حوالي (61.8%) في حين بلغت نسبة من أعمارهم ما بين (25 - 59) سنة حوالي (20.3%) أما نسبة من أعمارهم (60) سنة فأكثر فقد بلغت (17.9%) تقريباً وبالمقارنة مع العام 1999م يلاحظ ما يلي:-

- بلغت نسبة من أعمارهم (15 - 24) سنة في هذا العام حوالي (62.4%) - أي أن هذه النسبة شهدت انخفاضاً بمقدار (0.6%) خلال الفترة حتى عام 2004م.
- بلغت نسبة من أعمارهم (25 - 59) سنة في هذا العام حوالي (15.3%) وبذلك فإن هذه النسبة شهدت ارتفاعاً بمقدار (5.0%) تقريباً حتى العام 2004م.

- أما نسبة غير النشطين ممن أعمارهم (60) سنة فأكثر في هذا العام فقد بلغت (22.3%) تقريباً أي أنها شهدت انخفاضاً نسبياً بحوالي (4.4%) حتى العام 2004م.

ج - من إجمالي السكان (الاناث) - غير النشاطات اقتصادياً البالغ عددهن (4,851,000) أنثى في العام 2004م فقد بلغت نسبة ممن أعمارهن ما بين (15- 24) سنة حوالي (38.8%) مقابل (37.7%) من إجمالي غير النشاطات البالغ عددهن حوالي (4,138,000) أنثى في العام 1999م. أما نسبة ممن أعمارهن ما بين (15- 59) سنة فقد بلغت حوالي (51.7%) في العام 2004م مقابل (51.2%) في العام 1999م. وأخيراً فإن نسبة ممن أعمارهن من (60) سنة فأكثر فقد بلغت حوالي (9.5%) في العام 2004م مقابل (11.1%) في العام 1999م.

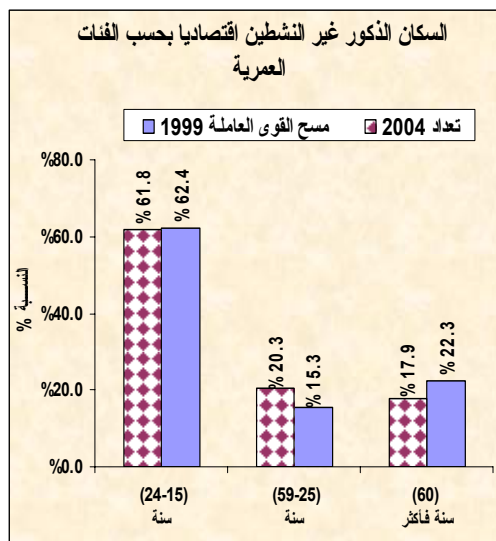
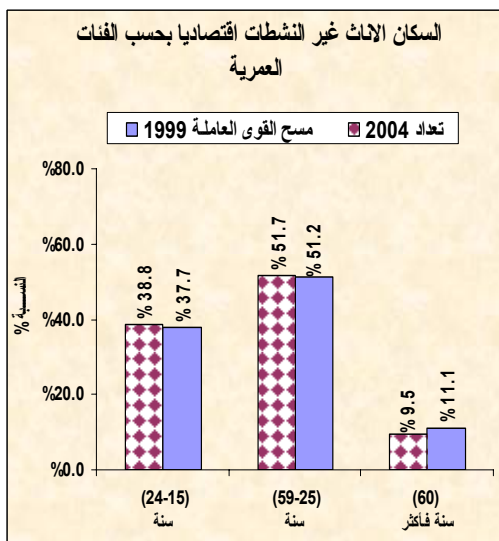

3- السكان غير النشطين اقتصادياً حسب (المستويات التعليمية) :

الاجمالي		الاناث			الذكور			المستوى التعليمي للسكان غير النشطين اقتصادياً	
الزيادة / النقص في الوزن النسبي	تعداد م2004	مسح القوى العاملة م1999	الزيادة / النقص في الوزن النسبي	تعداد م2004	مسح القوى العاملة م1999	الزيادة / النقص في الوزن النسبي	تعداد م2004	مسح القوى العاملة م1999	
1.34 - %	60.24 %	61.58 %	- / 3.64 %	70.52 %	74.16 %	2.06+ %	31.09 %	29.03 %	1 أمي
2.64+ %	19.54 %	16.90 %	2.76+ %	16.10 %	13.34 %	3.16+ %	29.28 %	26.12 %	2 يقرأ ويكتب
1.30+ %	79.78 %	78.48 %	- / 0.88 %	86.62 %	87.50 %	5.22+ %	60.37 %	55.15 %	جملة غير المتعلمين (2) + (1) =
2.66 - %	12.78 %	15.44 %	- / 0.85 %	8.23 %	9.08 %	- / 6.23 %	25.67 %	31.90 %	3 مؤهلات التعليم الأساسي + دبلوم قبل الثانوية
0.62+ %	6.36 %	5.74 %	0.93+ %	4.16 %	3.23 %	0.39+ %	12.62 %	12.23 %	4 مؤهلات التعليم الثانوي + دبلوم بعد الثانوية
0.18+ %	0.52 %	0.34 %	0.17+ %	0.36 %	0.19 %	0.25+ %	0.97 %	0.72 %	5 مؤهلات جامعية (جامعة فما فوق)
1.86 - %	19.66 %	21.52 %	0.25+ %	12.75 %	12.50 %	- / 5.59 %	39.26 %	44.85 %	جملة المتعلمين (5) + (4) + (3) =
0.56+ %	0.56 %	-	0.63+ %	0.63 %	-	0.37+ %	0.37 %	-	6 غير مبين المستوى التعليمي
	100.0 %	100.0 %		100.0 %	100.0 %		100.0 %	100.0 %	اجمالي السكان
	599,979	43,397		445,328	31,854		154,651	11,543	نتائج العينة
(+) 1,091,000	6,574,000	5,483,000	(+) 713,000	4,851,000	4,138,000	(+) 378,000	1,723,000	1,345,000	غير النشطين اقتصادياً اجمالي السكان غير النشطين

(أ) من اجمالي السكان غير النشطين اقتصادياً البالغ عددهم في العام 2004م حوالي (6,574,000) فرداً بلغت نسبة الأفراد غير المتعلمين منهم (أميين + يقرأون ويكتبون) حوالي (79.8%) أي أكثر من الثلاثة أرباع بينما بلغت نسبة المتعلمين (الذين لديهم مؤهلات تعليمية من الابتدائي وحتى الجامعة) حوالي (19.7%). بينما بلغت نسبة غير المتعلمين من اجمالي السكان غير النشطين اقتصادياً البالغ عددهم حوالي (5,483,000) فرداً في العام 1999م حوالي

(78.5%) أقل قليلاً من مثلتها في العام 2004م أما نسبة المتعلمين في العام 1999م حوالي (21.5%) وهي أكبر بقليل من مثلتها في العام 2004م.

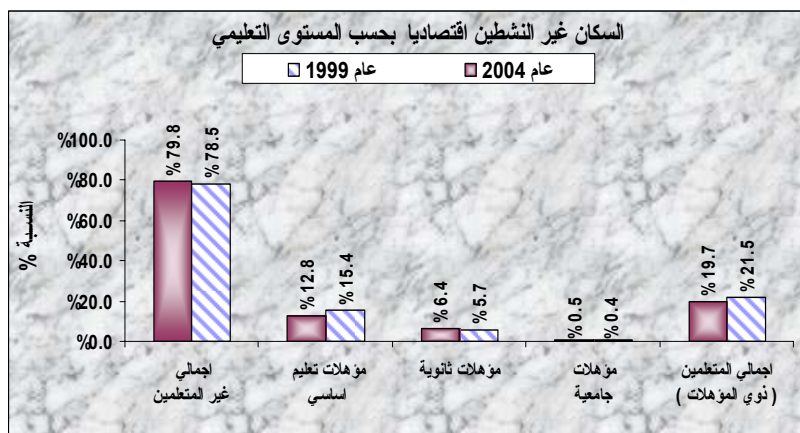

(ب) وعلى مستوى السكان (الذكور) غير النشطين اقتصادياً البالغ عددهم (1,723,000) فرداً في العام 2004م. فقد بلغت نسبة المتعلمين منهم (أي الذين لديهم مؤهلات تعليمية من الابتدائية وحتى الجامعة حوالي (39.3%) بينما بلغت نسبة غير المتعلمين (الأميين + الملمين بالقراءة والكتابة) حوالي (60.4%). وبالمقارنة مع العام 1999م البالغ فيه اجمالي السكان (الذكور) غير النشطين اقتصادياً حوالي (1,345,000) فرداً فإن نسبة المتعلمين منهم بلغت حوالي (44.8%) كما بلغت نسبة غير المتعلمين (55.2%) تقريباً.

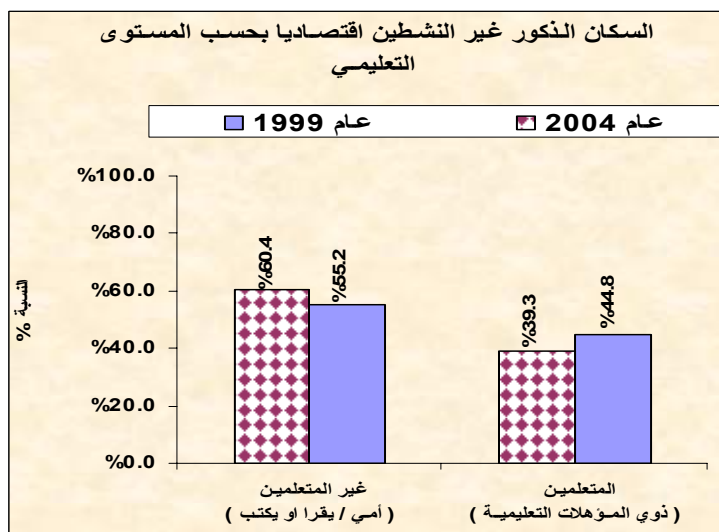

(ج) وبالنسبة للسكان (الاناث) غير النشطات اقتصادياً البالغ عددهن حوالي (4,851,000) أنثى في العام 2004م فقد بلغت نسبة المتعلمات منهن حوالي (12.8%) في حين بلغت نسبة غير المتعلمات حوالي (86.6%) أما في العام 1999م فإن نسبة الاناث غير النشطات اقتصادياً (المتعلمات) فقد بلغت حوالي (12.5%) من اجمالي الاناث غير النشطات اقتصادياً في هذا العام والبالغ (4,138,000) أنثى بينما بلغت نسبة غير المتعلمات منهن حوالي (87.5%).

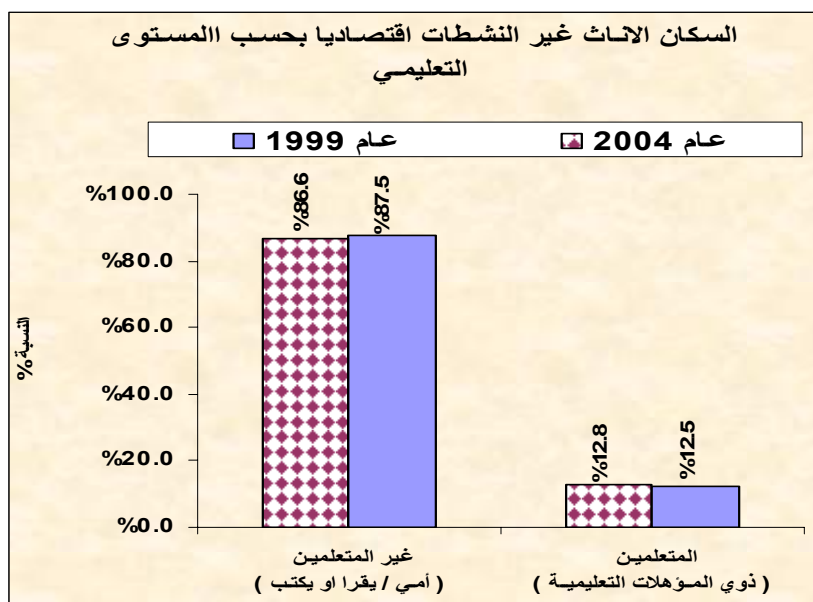

(الفصل العاشر)

منهجية التعداد في مجال تحديد فترات الاسناد الزمنية لبيانات التعداد وأهمية مراعاتها من قبل المستخدم عن قراءته واستخدامه
مختلف بيانات الجداول النهائية لنتائج التعداد لعام 2004م

(الواردة في الفصل الحادي عشر) من التقرير

الفصل العاشر :-

منهجية التعداد في مجال تحديد فترات الاسناد الزمنية لبيانات التعداد وأهمية مراعاتها من قبل المستخدم عن قراءته واستخدامه لمختلف بيانات الجداول النهائية لنتائج التعداد لعام 2004م (الواردة في الفصل الحادي عشر) من التقرير

إن القراءة الفنية السليمة لنتائج التعداد الواردة في جداول المخرجات تتطلب من مستخدمي البيانات الامام بالخلفية الفنية الواردة في التعاريف والمفاهيم المستخدمة في التعداد والتعليمات الفنية لجمع البيانات وكذلك الفترات الزمنية لاسناد كل بيان من بيانات الاستمارة لأن فترات الاسناد ليست كلها محددة بفترة زمنية معينة .

البيان	رقم الحقل في الاستمارة	فترة الاسناد الزمني للبيان حسب التعاريف / المفاهيم المستخدمة في التعداد
1	408	عمر الفرد في (منتصف ليلة الاسناد الزمني للتعداد) ليلة 16 - 2004/12/17م
2	601	الحالة الزوجية للفرد في (منتصف ليلة الاسناد الزمني للتعداد) ليلة 16 - 2004/12/17م
3	701	حالة الالتحاق للأفراد حتى العام الدراسي (2005/2004) :- 1- ملتحق حالياً في العام الدراسي (2005/2004). 2- سبق له الالتحاق في أعوام دراسية سابقة أي قبل (2005/2004). 3- لم يلتحق نهائياً (لم يلتحق نهائياً بالدراسة طيلة حياته حتى العام الدراسي (2005/2004))
4	702	أسباب عدم الالتحاق بالدراسة للأفراد الذين لم يلتحقوا نهائياً بالدراسة - ولا تعد عن عمره الحالي ليلة التعداد أو خصائصه الأخرى المسندة للييلة التعداد.
5	704	أعلى مستوى تعليمي للفرد (أعلى مؤهل دراسي حصل عليه الفرد حتى ليلة الاسناد الزمني للتعداد المحددة بليلة 16 - 2004/12/17م
6	801	حالة العمل للأفراد خلال الشهر السابق للتعداد : 1- يعملون ← مشتغلين 2- غير عاملين وبيحثون عن عمل ← متعطلين 3- غير عاملين لا يبحثون عن عمل وراغبين فيه ← متعطلين 4- وغير عاملين وغير باحثين عن عمل وغير راغبين في العمل ← غير نشطين اقتصادياً
7	804	حالة بحث الفرد عن عمل خلال الشهر السابق للتعداد (لا يعملون) - لكنهم كانوا يبحثون عن عمل ولا يجدونه (متعطلين)
8	806	حالة الاستعداد (الرغبة) للفرد للعمل في حالة الحصول عليه (ولا يبحثون عن عمل) ، (ولا يعملون) ، (ولكنهم يرغبون ومستعدين للعمل في حالة حصولهم عليه (متعطلين)
9	815	أسباب عدم رغبة الفرد في العمل (لأفراد غير النشطين اقتصادياً) الأفراد غير النشطين اقتصادياً حتى الشهر السابق للتعداد وهؤلاء الأفراد هم (لا يعملون) (ولا يبحثون عن عمل) (ولا يرغبون في العمل) خلال الشهر السابق للتعداد ولكن أسباب عدم العمل أو عدم البحث أو الرغبة في العمل للأفراد غير النشطين اقتصادياً مسندة لفترة زمنية سابقة من حياة الفرد أي لآخر فترة كان فيها هذا الفرد لا يعمل أو لا يبحث أو لا يرغب في العمل وبالتالي فإن أسباب عدم الرغبة في العمل ليست مرتبطة بالعمر الحالي للفرد كما أنها ليست مرتبطة بالمستوى التعليمي كما أنها ليست مرتبطة بالحالة الزوجية الحالية للفرد . كنا أنها ليست مرتبطة بأي بيان مسند إلى فترة زمنية تختلف عنه فترة إسناد دراسات عدم الرغبة في العمل (للسكان غير النشطين اقتصادياً).

وهذا الأمر يتطلب مراعاته وعلى وجه الخصوص عند قراءة البيانات الواردة في تلك الجداول التي تتضمن أكثر من متغير (أي أكثر من بيان) وتكون فترة اسناد كل بيان مختلفة عن البيان الآخر كما هو الحال - وعلى سبيل المثال فقط - في تلك الجداول التي تتضمن توزيع السكان غير النشطين اقتصادياً حسب الفئات العمرية (ليلة التعداد) وسبب عدم الرغبة في العمل خلال فترة سابقة من حياة الفرد وهي الجداول أرقام (47) و (1/47) و (2/47) - لكل من السكان (15) سنة فأكثر الواردة في الصفحات (268 ، 269 ، 270) وكذلك الجداول المناظرة لها للسكان من (10) سنوات فأكثر الواردة في الصفحات (375 ، 376 ، 377) الفصل (الحادي عشر) من التقرير حيث يلاحظ ما يلي :-

(1) هناك (105) أفراد غير نشطين اقتصادياً خلال الشهر السابق للتعداد وأعمارهم من (60) سنة فأكثر (ليلة التعداد) وبيان سبب عدم الرغبة في العمل (التفرغ للدراسة) وبالتالي فإنه ليس هناك علاقة اتساقية بين عمر الفرد (باعتباره من كبار السن ليلة التعداد) وبيانه في سبب عدم الرغبة في العمل (التفرغ للدراسة) حيث أن هذا السبب لا يعبر عن السبب في ليلة التعداد بل أن هذا السبب يعبر عن فترة سابقة من حياة الفرد . أي أنه لم يعمل أو لم يبحث ويرغب في العمل منذ فترة سابقة في حياته . بسبب إلتحاقه بالدراسة في ذلك الحين ويعمل حالياً .

(2) هناك (168) فرد أعمارهم ليلة التعداد (30 - 40) سنة وكذلك (296) فرداً أعمارهم ليلة التعداد من (45) سنة فأكثر وهؤلاء الأفراد غير النشطين اقتصادياً خلال الشهر السابق للتعداد (فترة الاسناد) وبياناتهم في حقل سبب عدم الرغبة في العمل كانت (صغر السن) حيث أن هذا السبب ليس مرتبط بلييلة التعداد - أي ليس مرتبط بالعمر الحالي للفرد - بل أن هذا السبب هو السبب لعدم العمل أو عدم البحث أو الرغبة في العمل لهذا الفرد منذ فترة سابقة من حياته (أي منذ فترة كان فيها صغيراً في السن واستمر غير نشط من ذلك الوقت وحتى ليلة التعداد .

(3) هناك (406) فرداً كانت أعمارهم ليلة التعداد (15 - 29) سنة وهم أفراد غير نشطين اقتصادياً خلال الشهر السابق للتعداد وكان بيان سبب عدم الرغبة في العمل (كبر السن) ولأن بيان السبب هو بيان تقديري ونسبي

من وجهة نظر المبحوث فإن هذه الحالات لا يمكن اعتبارها في سياق حالات غير متسقة لسبب رئيسي ربما يعود الى كون هؤلاء الأفراد بحثوا عن أعمالاً أو راغبين في أعمالاً معينة ولم يحصلوا عليها نتيجة أن سبب عدم حصولهم على هذه الأعمال يعود الى كبر سنهم من وجهة نظر صاحب العمل أو طبيعة الأعمال . وبالتالي ليس بالضرورة أن يكون هناك رابط إتساق بين بيان العمر ليلة التعداد للفرد غير النشط اقتصادياً حتى ليلة التعداد وسبب عدم الرغبة في العمل بحسب الايضاح السابق لهذه الحالات.

وعليه فإننا وبشكل عام نؤكد على أهمية أن يقوم المستخدم عند قراءته لبيانات جداول نتائج التعداد وما تحويه من بيانات بالرجوع الى التعاريف والمفاهيم وفترات الاسناد الزمني لكل بيان من بيانات التعداد حتى لا يقع لديه أي لبس أو استنتاج خاطئ بشأن صحة ومنطقية أي بيان من بيانات التعداد سواءً بحد ذاته أو بالعلاقة مع البيانات الأخرى .

الفصل الحادي عشر

جداول مخرجات النتائج النهائية لتعداد 2004م

(نتائج العينة)

(الخصائص الاقتصادية للسكان)

تنويه هام

(1) بيانات الخصائص الاقتصادية للسكان تم جمعها في التعداد بواسطة أسلوب العينة (10%) تقريباً من إجمالي الأسر في الجمهورية . وبالتالي فإن بيانات جداول المخرجات للخصائص الاقتصادية المرفقة في التقرير تعبر عن نتائج العينة . وبالتالي فإن أية مقارنة على مستوى الأرقام المطلقة لهذه النتائج مع نتائج التعداد السابق 1994م أو مسح القوى العاملة لعام 1999م المنشورة نتائجه بعد التكبير يتطلب من المستخدم أو الباحث أو المدارس القيام بتكبير هذه البيانات باستخدام التوزيعات النسبية لمختلف الخصائص المستخرجة من نتائج العينة للوصول الى تكبير حجم الرقم المطلق لأي متغير سواءً (لخصائص المشتغلين / المتعطلين / غير المشتغلين اقتصادياً) راجع الفصل (الخامس) من التقرير الذي يتضمن جدولتين بشأن معامل التكبير لهذه المتغيرات .

(2) تم استخراج جداول النتائج النهائية لتعداد 2004 = الخصائص الاقتصادية للسكان على مستويين:

أولهما : للسكان (15) سنة فأكثر وذلك بغرض المقارنة مع نتائج مسح القوى العاملة 1999م .

ثانيهما : للسكان (10) سنوات فأكثر وذلك بغرض المقارنة مع نتائج تعداد 1994م

لتسهيل مهمة الباحثين عند قيامهم بأعمال المقارنة .

أولاً : جداول مخرجات التعداد 2004م
الخصائص الاقتصادية

لسكان العينة (15) سنة فأكثر

التوزيع العددي والنسبي لسكان العينة (15 سنة فأكثر) حسب حالة العمل والنوع في حضر وريف الجمهورية

Number and Percent Distribution of Sample Population (15 years+) by Work Status and Gender in the Urban and Rural of the Republic

Work Status (Relation to Labor force)	Total		الإجمالي		Rural		الريف		Urban		الحضر		حالة العمل (العلاقة بقوة العمل)
	Total %	إجمالي No. عدد	إناث Females	ذكور Males	Total %	إجمالي No. عدد	إناث Females	ذكور Males	Total %	إجمالي No. عدد	إناث Females	ذكور Males	
1 Employed	32.11	315,408	27,665	287,743	29.86	199,721	15,151	184,570	36.90	115,687	12,514	103,173	المتقنين
2 Seeking Work and Currently Available for Work (Unemployed)	6.24	61,265	18,050	43,215	5.14	34,399	7,492	26,907	8.57	26,866	10,558	16,308	الباحثين عن عمل والراغبين فيه (المتقنين)
3 Economically Inactive	59.63	585,737	433,045	152,692	63.10	422,071	313,316	108,755	52.21	163,666	119,729	43,937	غير النشطين اقتصادياً
4 Unspecified work Status	2.03	19,906	13,682	6,224	1.89	12,649	8,613	4,036	2.32	7,257	5,069	2,188	غير معين حالة العمل
Total	100.00	982,316	492,442	489,874	100.00	668,840	344,572	324,268	100.00	313,476	147,870	165,606	الإجمالي

جدول رقم [1]

التوزيع العملي والنسبي للمستقلين من سكان المدينة (15 سنة فأكثر) حسب فئات العمر الخمسية والنوع في حضر وريف الجمهورية

Number and Percent Distribution of Employed Sample Population (15 years +) by Five-year Age Group and Gender in the Urban and Rural of the Republic

Table No[2]

جدول رقم | 2 |

Five-Year Age Group	Total				الإجمالي				الريف				الحضر				فئات العمر الخمسية
	Total %	إجمالي عدد	إناث Females	ذكور Males	Total %	إجمالي عدد	إناث Females	ذكور Males	Total %	إجمالي عدد	إناث Females	ذكور Males	Total %	إجمالي عدد	إناث Females	ذكور Males	
1	15-19	9.99	31,511	4,449	27,062	10.59	21,146	3,413	17,733	8.96	10,365	1,036	9,329	19-15	1		
2	20-24	16.10	50,787	4,607	46,180	15.39	30,746	2,480	28,266	17.32	20,041	2,127	17,914	24-20	2		
3	25-29	17.34	54,679	4,988	49,691	16.85	33,647	2,091	31,556	18.18	21,032	2,897	18,135	29-25	3		
4	30-34	13.07	41,218	3,388	37,830	12.62	25,214	1,410	23,804	13.83	16,004	1,978	14,026	34-30	4		
5	35-39	11.81	37,249	2,974	34,275	11.67	23,315	1,434	21,881	12.04	13,934	1,540	12,394	39-35	5		
6	40-44	9.19	28,976	2,269	26,707	8.85	17,676	1,101	16,575	9.77	11,300	1,168	10,132	44-40	6		
7	45-49	7.19	22,675	1,631	21,044	7.21	14,399	931	13,468	7.15	8,276	700	7,576	49-45	7		
8	50-54	5.74	18,090	1,183	16,907	5.95	11,874	730	11,144	5.37	6,216	453	5,763	54-50	8		
9	55-59	3.06	9,645	588	9,057	3.25	6,491	402	6,089	2.73	3,154	186	2,968	59-55	9		
10	60-64	2.80	8,826	608	8,218	3.22	6,438	424	6,014	2.06	2,388	184	2,204	64-60	10		
11	65-69	1.38	4,353	283	4,070	1.60	3,198	215	2,983	1.00	1,155	68	1,087	69-65	11		
12	70-74	1.29	4,062	285	3,777	1.53	3,050	210	2,840	0.87	1,012	75	937	74-70	12		
13	75-79	0.47	1,478	108	1,370	0.57	1,132	84	1,048	0.30	346	24	322	79-75	13		
14	80-84	0.34	1,086	136	950	0.42	840	98	742	0.21	246	38	208	84-80	14		
15	85 years and over	0.17	522	71	451	0.19	383	55	328	0.12	139	16	123	85-81	15		
16	Unspecified	0.08	251	97	154	0.09	172	73	99	0.07	79	24	55	غير معين	16		
Total		100.00	315,408	27,665	287,743	100.00	199,721	15,151	184,570	100.00	115,687	12,514	103,173	الإجمالي			

التوزيع العمدي والنسبي للمشتكين من سكان العينة (15 سنة فأكثر) حسب الحالة الزوجية والنوع في حضر وريف الجمهورية

Number and Percent Distribution of Employed Sample Population (15 years+) by Marital Status and Gender in the Urban and Rural of the

Republic

Marital status	Total		الإجمالي		Rural		الريف		Urban		الحضر		الحالة الزوجية
	Total	الإجمالي	بنات	ذكور	Total	الإجمالي	بنات	ذكور	Total	الإجمالي	بنات	ذكور	
	%	عدد	Females	Males	%	عدد	Females	Males	%	عدد	Females	Males	
1 Never Married	24.88	78,482	9,429	69,053	22.87	45,669	5,038	40,631	28.36	32,813	4,391	28,422	1 أزواج / غير أزواج "مرسوق له الزواج"
2 Married	72.00	227,081	14,441	212,640	74.20	148,194	7,972	140,222	68.19	78,887	6,469	72,418	2 متزوج / متزوجة
3 Divorced	1.06	3,349	1,086	2,263	0.86	1,715	412	1,303	1.41	1,634	674	960	3 مطلق / مطلقة
4 Widowed	1.51	4,773	2,327	2,446	1.61	3,212	1,504	1,708	1.35	1,561	823	738	4 أرمل / أرملة
5 Unspecified	0.55	1,723	382	1,341	0.47	931	225	706	0.68	792	157	635	5 غير معين
Total	100.00	315,408	27,665	287,743	100.00	199,721	15,151	184,570	100.00	115,687	12,514	103,173	الإجمالي

Table No [3]

جدول رقم [3]

التوزيع العددي والنسبي للمستفيدين من سكان العينة (15 سنة فأكثر) حسب المستوى التعليمي والنوع في حضر وريف الجمهورية
 Number and Percent Distribution of Employed Sample Population (15 years+) by Educational Level and Gender in the Urban and Rural
 of the Republic

Educational Level	Total		الإجمالي		Rural		الريف		Urban		الحضر		المستوى التعليمي		
	Total	الإجمالي	انث	ذكور	Total	الإجمالي	انث	ذكور	Total	الإجمالي	انث	ذكور			
	%	عدد	Females	Males	%	عدد	Females	Males	%	عدد	Females	Males			
1	Illiterate	35.22	111,079	13,996	97,083	44.91	89,697	11,455	78,242	18.48	21,382	2,541	18,841	أبى	1
2	Read & Write	21.50	67,797	2,798	64,999	22.14	44,228	1,496	42,732	20.37	23,569	1,302	22,267	يقرا ويكتب	2
3	Primary	7.12	22,458	630	21,828	6.32	12,619	190	12,429	8.50	9,839	440	9,399	ابتدائي	3
4	Basic / Preparatory / Unified	10.47	33,012	1,330	31,682	9.23	18,438	414	18,024	12.60	14,574	916	13,658	أساسي / ابتدائي / موحدة	4
5	Pre-secondary Diploma	1.30	4,102	565	3,537	0.99	1,973	133	1,840	1.84	2,129	432	1,697	دبلوم قبل الثانوية	5
6	Secondary & Equivalent Levels	13.33	42,044	3,057	38,987	9.72	19,409	640	18,769	19.57	22,635	2,417	20,218	ثانوية عامة وما في مستواها	6
7	Post-secondary Diploma	3.08	9,723	1,333	8,390	2.48	4,958	269	4,689	4.12	4,765	1,064	3,701	دبلوم بعد الثانوية	7
8	University	6.94	21,893	3,358	18,535	3.60	7,194	241	6,953	12.71	14,699	3,117	11,582	جامعي (بكالوريوس / ليسانس)	8
9	Post-graduate Diploma	0.06	198	33	165	0.02	36	3	33	0.14	162	30	132	دبلوم بعد الجامعة	9
10	Masters	0.31	987	84	903	0.04	79	1	78	0.78	908	83	825	ماجستير	10
11	Doctorate	0.16	500	52	448	0.01	29	2	27	0.41	471	50	421	دكتوراه	11
12	Unspecified	0.51	1,615	429	1,186	0.53	1,061	307	754	0.48	554	122	432	غير معين	12
Total		100.00	315,408	27,665	287,743	100.00	199,721	15,151	184,570	100.00	115,687	12,514	103,173	الإجمالي	

جدول رقم 4]

التوزيع العملي والنسبي للمشتغلين من سكان المدينة (15 سنة فأكثر) حسب مدة العمل خلال الشهر السابق للتعداد والنوع في حضر وريف الجمهورية

Number and Percent Distribution of Employed Sample Population (15 years+) by Duration of Work During the Month Prior to Census and Gender in the Urban and Rural of the Republic

Duration of Work	Total				Rural				الريف				Urban				الحضر		مدة العمل
	Total		إناث Females	ذكور Males	Total		إناث Females	ذكور Males	Total		إناث Females	ذكور Males	Total		إناث Females	ذكور Males			
	%	إجمالي عدد			%	إجمالي عدد			%	إجمالي عدد			%	إجمالي عدد					
1 Last Month Prior to Census	79.85	251,845	23,166	228,679	75.58	150,948	11,576	139,372	87.22	100,897	11,590	89,307	التغير السابق للتعداد		1				
2 Last Three Weeks Prior to Census	8.46	26,689	1,847	24,842	10.34	20,652	1,499	19,153	5.22	6,037	348	5,689	الثلاثة الأسابيع السابقة للتعداد		2				
3 Last Week Prior to Census	6.96	21,948	1,537	20,411	8.42	16,809	1,218	15,591	4.44	5,139	319	4,820	الأسبوعين السابقين للتعداد		3				
4 Last Week Prior to Census	4.73	14,926	1,115	13,811	5.66	11,312	858	10,454	3.12	3,614	257	3,357	الأسبوع السابق للتعداد		4				
Total	100.00	315,408	27,665	287,743	100.00	199,721	15,151	184,570	100.00	115,687	12,514	103,173	الإجمالي						

Table No[5]

جدول رقم 15

التوزيع العددي والنسبي للمشتغلين من سكان العينة (15 سنة فأكثر) حسب عدد أيام العمل خلال الشهر السابق للتعداد والنوع في حضر وريف الجمهورية

Number and Percent Distribution of Employed Sample Population (15 years+) by Number of Working Days During the Month Prior to Census and Gender in the Urban and Rural of the Republic

Table No[6]

جدول رقم [6]

No. of Working days	Total		الإجمالي		Rural		الريف		Urban		الحضر		عدد أيام العمل		
	Total	الإجمالي	إناث	ذكور	Total	الإجمالي	إناث	ذكور	Total	الإجمالي	إناث	ذكور			
	%	عدد	Females	Males	%	عدد	Females	Males	%	عدد	Females	Males			
1	1-7 Days	5.18	16,345	1,235	15,110	6.08	12,147	921	11,226	3.63	4,198	314	3,884	1-7 أيام	1
2	8-15 Days	9.70	30,582	2,087	28,495	11.50	22,972	1,648	21,324	6.58	7,610	439	7,171	8-15 أيام	2
3	16-22 Days	11.69	36,866	2,895	33,971	12.44	24,837	1,582	23,255	10.40	12,029	1,313	10,716	23-22 أيام	3
4	23 Days and more	62.95	198,552	14,918	183,634	56.77	113,372	6,525	106,847	73.63	85,180	8,393	76,787	أكثر من 23 يوم	4
5	Unspecified No. of Days	10.48	33,063	6,530	26,533	13.21	26,393	4,475	21,918	5.77	6,670	2,055	4,615	غير محدد عدد الأيام	5
Total		100.00	315,408	27,665	287,743	100.00	199,721	15,151	184,570	100.00	115,687	12,514	103,173	الإجمالي	

التوزيع العددي والنسبي للمشتغلين من سكان العينة (15 سنة فأكثر) حسب متوسط عدد ساعات العمل اليومية المعتادة والنوع في حضر وريف الجمهورية

Number and Percent Distribution of Employed Sample Population (15 years+) by Average Daily Working Hours and Gender in the Urban and Rural of the Republic

Average Daily Working Hours	Total				Rural				Urban				متوسط عدد ساعات العمل اليومية	
	Total		إناث Females	ذكور Males	Total		إناث Females	ذكور Males	Total		إناث Females	ذكور Males		
	%	اجمالي عدد			%	اجمالي عدد			%	اجمالي عدد				
1 Less than 8 hours	42.12	132,860	12,789	120,071	45.79	91,462	6,987	84,475	35.78	41,398	5,802	35,596	اقل من 8 ساعات	1
2 8 Hours	29.00	91,483	6,071	85,412	26.18	52,281	2,376	49,905	33.89	39,202	3,695	35,507	8 ساعات	2
3 9 Hours	3.61	11,396	509	10,887	3.38	6,756	288	6,468	4.01	4,640	221	4,419	9 ساعات	3
4 10 Hours	6.22	19,609	806	18,803	5.31	10,604	458	10,146	7.78	9,005	348	8,657	10 ساعات	4
5 11 Hours	0.65	2,044	70	1,974	0.46	910	35	875	0.98	1,134	35	1,099	11 ساعة	5
6 12 Hours	4.98	15,721	459	15,262	3.55	7,097	238	6,859	7.45	8,624	221	8,403	12 ساعة	6
7 More than 12 hrs.	2.52	7,941	259	7,682	1.52	3,037	132	2,905	4.24	4,904	127	4,777	اكثر من 12 ساعة	7
8 Unspecified	10.89	34,354	6,702	27,652	13.81	27,574	4,637	22,937	5.86	6,780	2,065	4,715	غير مبين	8
Total	100.00	315,408	27,665	287,743	100.00	199,721	15,151	184,570	100.00	115,687	12,514	103,173	الاجمالي	

Table No[7]

جدول رقم [7]

التوزيع العددي والنسبي للمشتغلين من سكان العينة (5 سنة فأكثر) حسب الحالة العمالية والنوع في حضر وريف الجمهورية

Number and Percent Distribution of Employed Sample Population (15 years+) by Employment Status and Gender in the Urban and Rural of the Republic

Table No[5]

جدول رقم | 8 |

Employment Status	Total				Rural				Urban				الحالة العمالية
	الإجمالي		إناث Females	ذكور Males	الإجمالي		إناث Females	ذكور Males	الإجمالي		إناث Females	ذكور Males	
	Total %	No			Total %	No			Total %	No			
1 Employer (Has Employees)	4.38	13,804	390	13,414	3.83	7,650	241	7,409	5.32	6,154	149	6,005	1 صاحب عمل (البيعة مستغلين)
2 Own-Account Worker	24.14	76,126	3,586	72,540	28.48	56,874	2,651	54,223	16.64	19,252	935	18,317	يعمل لحسابه الخاص "ليس لديه مستغلين"
3 Cash Paid Worker	55.73	175,781	11,849	163,932	48.49	96,841	2,688	94,153	68.24	78,940	9,161	69,779	يعمل بأجر نقدي
4 In Kind Paid Worker	2.86	9,019	745	8,274	3.38	6,753	611	6,142	1.96	2,266	134	2,132	يعمل بأجر مفيضي
5 Family Worker	8.97	28,281	6,528	21,753	11.99	23,951	6,171	17,780	3.74	4,330	357	3,973	مشارك مع الأسرة
6 Apprentice/Volunteers	0.34	1,058	355	703	0.26	517	118	399	0.47	541	237	304	متطوع / متطوع
7 Unspecified	3.60	11,339	4,212	7,127	3.57	7,135	2,671	4,464	3.63	4,204	1,541	2,663	غير معين
Total	100.00	315,408	27,665	287,743	100.00	199,721	15,151	184,570	100.00	115,687	12,514	103,173	الإجمالي

التوزيع العمدي والنسبي للمشتغلين من سكان العمية (15 سنة فأكثر) حسب قطاع الملكية والنوع في حضر وريف الجمهورية

Number and Percent Distribution of Employed Sample Population (15 years+) by Proprietary Sector and Gender in the Urban and Rural of the Republic

Table No[9]

جدول رقم [9]

Proprietary Sector	Total				Rural				Urban				قطاع الملكية	
	Total		إناث Females	ذكور Males	Total		إناث Females	ذكور Males	Total		إناث Females	ذكور Males		
	%	إجمالي عدد			%	إجمالي عدد			%	إجمالي عدد				
1 Governmental/ Administrative Organization	17.30	54,561	5,655	48,906	13.69	27,336	1,036	26,300	23.53	27,225	4,619	22,606	حكومي/إداري	1
2 Governmental/ Public Sector	5.91	18,641	2,292	16,349	3.79	7,564	279	7,285	9.57	11,077	2,013	9,064	حكومي/قطاع عام	2
3 Mixed	0.92	2,905	216	2,689	0.65	1,297	37	1,260	1.39	1,608	179	1,429	مختلط	3
4 Cooperative	0.48	1,507	163	1,344	0.53	1,057	128	929	0.39	450	35	415	تعاوني	4
5 Private (Local)	65.86	207,726	14,267	193,459	70.71	141,217	10,442	130,775	57.49	66,509	3,825	62,684	خاص (محلي)	5
6 Private (Foreign)	4.02	12,683	231	12,452	5.04	10,057	119	9,938	2.27	2,626	112	2,514	خاص (أجنبي)	6
7 Private (Joint Venture)	1.01	3,172	357	2,815	1.12	2,227	309	1,918	0.82	945	48	897	خاص (شراكة)	7
8 Endowment	0.17	534	67	467	0.17	333	41	292	0.17	201	26	175	وقف	8
9 Non-governmental Organizations	0.35	1,107	102	1,005	0.33	668	41	627	0.38	439	61	378	منظمات غير حكومية	9
10 Regional & International Organizations	0.04	141	20	121	0.02	37	1	36	0.09	104	19	85	منظمات إقليمية دولية	10
11 Unspecified	3.94	12,431	4,295	8,136	3.97	7,928	2,718	5,210	3.89	4,503	1,577	2,926	غير معين	11
Total	100.00	315,408	27,665	287,743	100.00	199,721	15,151	184,570	100.00	115,687	12,514	103,173	الإجمالي	

التوزيع العددي والنسبي للمشتكين من سكان العينة (15 سنة فأكثر) حسب موقع العمل والنوع في حضر وريف الجمهورية

Number and Percent Distribution of Employed Sample Population (15 years+) by Place of Work (Site) and Gender in the Urban and Rural of the Republic

Place of Work (Site)	Total		الإجمالي		Rural		الريف		Urban		الحضر		موقع العمل
	Total	الإجمالي	اناث	ذكور	Total	الإجمالي	اناث	ذكور	Total	الإجمالي	اناث	ذكور	
	%	عدد	Females	Males	%	عدد	Females	Males	%	عدد	Females	Males	
1 (Governmental) Corporations/ Companies	22.33	70,415	7,627	62,788	16.85	33,657	1,252	32,405	31.77	36,758	6,375	30,383	مؤسسات / شركات حكومية
2 (Mixed) Corporations/ Companies	0.68	2,133	219	1,914	0.34	685	20	665	1.25	1,448	199	1,249	مؤسسات / شركات مختلطة
3 (Private) Corporations/ Companies	4.69	14,792	1,394	13,398	2.32	4,640	93	4,547	8.78	10,152	1,301	8,851	مؤسسات / شركات خاصة
4 Shops/Garages/ Offices	11.29	35,596	596	35,000	7.12	14,224	188	14,036	18.47	21,372	408	20,964	محلات / ورشات / مكاتب
5 At Home	2.25	7,090	2,227	4,863	1.84	3,667	1,091	2,576	2.96	3,423	1,136	2,287	داخل السكن
6 Market/ Footpath kiosk	3.61	11,372	251	11,121	3.05	6,097	106	5,991	4.56	5,275	145	5,130	معرض في سوق (بسيطة)
7 Peddler (Mobile)	5.02	15,837	378	15,459	4.90	9,784	199	9,585	5.23	6,053	179	5,874	متجول (مكان غير ثابت)
8 Construction and Building Site (not belong to a Corporation)	7.15	22,565	177	22,388	7.69	15,365	108	15,257	6.22	7,200	69	7,131	موقع بناء وتشييد (لا ينتمي الى مؤسسة)
9 Farm/Pasture (not belong to a Corporation)	27.10	85,479	9,145	76,334	40.59	81,065	8,709	72,356	3.82	4,414	436	3,978	مزرعة / ارض (لا ينتمي الى مؤسسة)
10 Transportation Means (not belong to a Corporation)	3.64	11,492	82	11,410	3.35	6,687	44	6,643	4.15	4,805	38	4,767	وسيلة نقل (ليست تابعة لمؤسسة)
11 Another Place not Mentioned Before	8.30	26,191	1,240	24,951	8.03	16,035	633	15,402	8.78	10,166	607	9,549	مكان اخر لم يذكر هنا
12 Unspecified	3.95	12,446	4,329	8,117	3.91	7,815	2,708	5,107	4.00	4,631	1,621	3,010	غير معين
Total	100.00	315,408	27,665	287,743	100.00	199,721	15,151	184,570	100.00	115,687	12,514	103,173	الإجمالي

Table No[10]

جدول رقم [10]

التوزيع العددي والنسبي للمشتغلين من سكان البيئة (15 سنة فأكثر) حسب النشاط الاقتصادي والنوع في حضر وريف الجمهورية

Number and Percent Distribution of Employed Sample Population (15 years +) by Economic Activity and Gender in the Urban and Rural of the Republic

Table No.[11]

جدول رقم [11]

Economic Activity	Total		الإجمالي		Rural		الريف		Urban		الحضر		النشاط الاقتصادي	
	Total	الإجمالي	الإجمالي	ذكور	Total	الإجمالي	الإجمالي	ذكور	Total	الإجمالي	الإجمالي	ذكور		
	%	عدد	بنات Females	مذكور Males	%	عدد	بنات Females	مذكور Males	%	عدد	بنات Females	مذكور Males		
1 Agriculture, Hunting and Forestry	28.51	89,917	9,615	80,302	42.68	85,250	9,154	76,096	4.03	4,667	461	4,206	الزراعة والصيد البري والصيد البحري (الصيد)	1
2 Fishing and Related Activities	1.17	3,683	39	3,644	1.02	2,032	15	2,017	1.43	1,651	24	1,627	صيد الأسماك والأنشطة ذات الصلة	2
3 Mining and Quarrying	0.46	1,446	46	1,400	0.39	779	7	772	0.58	667	39	628	التعدين واستغلال المناجم والحجر	3
4 Manufacturing	5.66	17,841	1,914	15,927	3.71	7,419	893	6,526	9.01	10,422	1,021	9,401	المصانع التحويلية	4
5 Electricity, Gas and Water	0.47	1,484	46	1,438	0.24	479	1	478	0.87	1,005	45	960	الكهرباء والغاز والماء	5
6 Building & Construction	9.14	28,844	187	28,657	10.04	20,061	120	19,941	7.59	8,783	67	8,716	الإضافات التشييد والبناء	6
7 Wholesale and Retail Trade, Vehicles Maintenance and Personal/Household Appliance Repair	18.40	58,037	1,361	56,676	14.31	28,579	552	28,027	25.46	29,458	809	28,649	تجارة الجملة والتجزئة وصيانة المركبات وإصلاح السلع الشخصية والمنزلية	7
8 Hotels and Restaurants	2.14	6,753	107	6,646	1.41	2,816	36	2,780	3.40	3,937	71	3,866	الفنادق والمطاعم	8
9 Transport, Storage and Communications	5.27	16,612	331	16,281	4.05	8,086	57	8,029	7.37	8,526	274	8,252	النقل والتخزين والاتصالات	9
10 Stockholder	0.36	1,141	198	943	0.06	126	5	121	0.88	1,015	193	822	الوساطة المالية	10
11 Real Estate, Renting and Trade Activities	0.81	2,567	112	2,455	0.34	684	14	670	1.63	1,883	98	1,785	النشطة العقارية والإيجارية والتجارية الأخرى	11
12 Public Administration, Defence & Social Insurance	12.71	40,095	1,890	38,205	9.69	19,362	246	19,116	17.92	20,733	1,644	19,089	الإدارة العامة والمطبخ والمصالح الاجتماعية	12
13 Education	7.60	23,957	5,235	18,722	6.49	12,956	901	12,055	9.51	11,001	4,334	6,667	التعليم	13
14 Health and Social Work	1.32	4,175	1,294	2,881	0.58	1,155	202	953	2.61	3,020	1,092	1,928	الصحة والعمل الاجتماعي	14
15 Other Personal and Social Services	1.41	4,456	308	4,148	0.70	1,400	40	1,360	2.64	3,056	268	2,788	الخدمات الشخصية والاجتماعية والأخرى	15
16 Special Households and Household Chores	0.50	1,567	483	1,084	0.24	470	62	408	0.95	1,097	421	676	الأسر الخاصة والأعمال المنزلية	16
17 Non-regional Organizations	0.06	186	40	146	0.01	13	4	9	0.15	173	36	137	المنظمات والهيئات غير الإقليمية	17
18 Unspecified	4.01	12,647	4,459	8,188	4.03	8,054	2,842	5,212	3.97	4,593	1,617	2,976	غير معين	18
Total	100.00	315,408	27,665	287,743	100.00	199,721	16,151	184,570	100.00	115,687	12,514	103,173	الإجمالي	

التوزيع العددي والنسبي للمشتغلين من سكان العينة (15 سنة فأكثر) حسب المهنة الرئيسية والنوع في حضر وريف الجمهورية

Number and Percent Distribution of Employed Sample Population (15 years+) by Main Occupation and Gender in the Urban and Rural of the Republic

Main Occupation	Total				Rural				Urban				المهنة الرئيسية	
	Total		إناث Females	ذكور Males	Total		إناث Females	ذكور Males	Total		إناث Females	ذكور Males		
	%	إجمالي عدد			%	إجمالي عدد			%	إجمالي عدد				
1 Security and Armed Forces	5.78	18,220	99	18,121	6.16	12,307	48	12,259	5.11	5,913	51	5,862	القوات المسلحة والأمن	1
2 Legislators, Senior Officials and Managers	1.86	5,861	381	5,480	0.82	1,643	25	1,618	3.65	4,218	356	3,862	الشروعون وكبار المسؤولين والمديرين	2
3 Professions	4.78	15,084	2,848	12,236	2.63	5,249	236	5,013	8.50	9,835	2,612	7,223	الاختصاصيون	3
4 Technicians and Assistant Professions	6.50	20,502	3,827	16,675	5.08	10,144	876	9,268	8.95	10,358	2,951	7,407	الفتيان والاختصاصيون المساعدون	4
5 Clerks	3.55	11,187	1,358	9,829	1.29	2,571	66	2,505	7.45	8,616	1,292	7,324	الكتابة	5
6 Services & Sales Workers at Shops and Markets	16.26	51,298	1,733	49,565	12.53	25,024	556	24,468	22.71	26,274	1,177	25,097	عمال الخدمات وعمال البيع في المتاجر والأسواق	6
7 Skilled Agricultural and Fishery Workers	23.37	73,701	8,488	65,213	34.39	68,689	8,120	60,569	4.33	5,012	368	4,644	العمال الحرة في الزراعة وصيد الأسماك	7
8 Craftsmen and Related Workers	13.28	41,873	1,726	40,147	12.14	24,241	934	23,307	15.24	17,632	792	16,840	الحرفيون ومن اليهم	8
9 Plant and Machine Operators and Assemblers	6.87	21,667	327	21,340	5.85	11,692	141	11,551	8.62	9,975	186	9,789	عمال تشغيل وتجميع المصانع والآلات	9
10 Simple Occupations	13.78	43,455	2,412	41,043	15.10	30,153	1,306	28,847	11.50	13,302	1,106	12,196	العمل البسيطة	10
11 Unspecified	3.98	12,560	4,466	8,094	4.01	8,008	2,843	5,165	3.93	4,552	1,623	2,929	غير معين	11
Total	100.00	315,408	27,665	287,743	100.00	199,721	15,151	184,570	100.00	115,687	12,514	103,173	الإجمالي	

Table No [12]

جدول رقم [12]

التوزيع العددي والنسبي للمشتغلين من سكان العينة (15 سنة فأكثر) حسب صفة العمل والنوع في حضر وريف الجمهورية

Number and Percent Distribution of Employed Sample Population (15 years+) by Nature of Work and Gender in the Urban and Rural of the Republic

Table No[13]

جدول رقم [13]

Nature of Work	Total				Rural				Urban				صفة العمل	
	Total %	إجمالي عدد	إناث Females	ذكور Males	Total %	إجمالي عدد	إناث Females	ذكور Males	Total %	إجمالي عدد	إناث Females	ذكور Males		
1 Permanent	53.85	169,856	14,349	155,507	44.21	88,290	5,373	82,917	70.51	81,566	8,976	72,590	منتظم	1
2 Temporary	5.63	17,768	1,345	16,423	5.52	11,021	578	10,443	5.83	6,747	767	5,980	موقت	2
3 Seasonal	16.05	50,608	5,041	45,567	23.42	46,769	4,710	42,059	3.32	3,839	331	3,508	موسمي	3
4 Casual	20.19	63,684	2,928	60,756	22.80	45,531	2,061	43,470	15.69	18,153	867	17,286	متقطع	4
5 Unspecified	4.28	13,492	4,002	9,490	4.06	8,110	2,429	5,681	4.65	5,382	1,573	3,809	غير معين	5
Total	100.00	315,408	27,665	287,743	100.00	199,721	15,151	184,570	100.00	115,687	12,514	103,173	الإجمالي	

التوزيع العددي والنسبي لاجمالي المشتغلين من سكان العينة (15 سنة فأكثر) حسب فئات العمر والحالة العمالية في الجمهورية

Number and Percent Distribution of Total Employed Sample Population (15 years +) by Age Group and Employment Status in the Republic

Table No [14]

جدول رقم [14]

Age Group	Employment Status											الحالة العمالية	فئات العمر						
	الاجمالي Total		غير معين Unspecified		متدرب / متطوع Apprentice / Volunteer		مشارك مع الأسرة Family Worker		يعمل باجر عيني In Kind Paid Worker		يعمل باجر نقدي Cash Paid Worker			يعمل لحسابه Own-Account Worker		صاحب عمل Employer			
	%	No. عدد	%	No. عدد	%	No. عدد	%	No. عدد	%	No. عدد	%			No. عدد	%	No. عدد	%	No. عدد	
1	15-19	100.00	31511	10.83	3414	0.51	160	27.20	8,572	3.36	1,058	41.32	13,021	14.84	4,675	1.94	611	19-15	1
2	20-24	100.00	50787	4.85	2,465	0.65	330	14.70	7,467	3.10	1,572	56.07	28,476	17.73	9,005	2.90	1,472	24-20	2
3	25-29	100.00	54679	2.93	1,601	0.50	272	8.01	4,378	2.75	1,502	62.73	34,302	19.66	10,749	3.43	1,875	29-25	3
4	30-34	100.00	41218	2.05	843	0.28	115	4.88	2,010	2.43	1,000	66.90	27,573	19.79	8,157	3.69	1,520	34-30	4
5	35-39	100.00	37249	1.70	632	0.17	63	4.44	1,655	2.54	947	63.29	23,574	23.47	8,742	4.39	1,636	39-35	5
6	40-44	100.00	28976	1.46	423	0.12	36	3.88	1,124	2.70	781	57.98	16,799	28.13	8,152	5.73	1,661	44-40	6
7	45-49	100.00	22675	1.62	367	0.09	21	3.89	883	2.86	648	54.17	12,282	31.25	7,086	6.12	1,388	49-45	7
8	50-54	100.00	18090	1.79	324	0.09	17	3.96	717	3.03	549	48.88	8,843	35.45	6,413	6.78	1,227	54-50	8
9	59-55	100.00	9645	2.04	197	0.12	12	4.22	407	2.97	286	43.84	4,228	39.51	3,811	7.30	704	59-55	9
10	60+	100.00	20327	4.37	888	0.16	32	5.23	1,063	3.32	675	32.64	6,635	45.87	9,325	8.41	1,709	فئات 60	10
11	Unspecified	100.00	251	73.71	185	0.00	0	1.99	5	0.40	1	19.12	48	4.38	11	0.40	1	غير معين	11
Grand Total		100.00	315,408	3.60	11,339	0.34	1,058	8.97	28,281	2.86	9,019	55.73	175,781	24.14	76,126	4.38	13,804	الاجمالي العمر	

التوزيع العمدي والنسبي للمشتغلين الذكور من سكان العينة (15 سنة فأكثر) حسب فئات العمر والحالة العمالية في الجمهورية

Number and Percent Distribution of Employed Sample Population (Males, 15 years+) by Age Group and Employment Status in the Republic

Table No [14-1]

جدول رقم [1-14]

Age Group	Employment Status										الحالة العمالية		فئات العمر						
	الإجمالي		غير معين		متدرب / متطوع		مشارك مع الأسرة		يعمل بأجر عيني		يعمل بأجر نقدي			يعمل لحسابه		صاحب عمل			
	Total	Unspecified	Apprentice / Volunteer	Family Worker	In Kind Paid Worker	Cash Paid Worker	Own-Account Worker	Employer	No. عدد	%	No. عدد	%		No. عدد	%	No. عدد	%		
1	15-19	100.00	27062	7.04	1,905	0.44	119	25.16	6,810	3.49	945	45.77	12,386	16.00	4,329	2.10	568	19-15	1
2	20-24	100.00	46180	3.34	1,542	0.40	185	13.78	6,363	3.18	1,468	57.56	26,582	18.67	8,620	3.07	1,420	24-20	2
3	25-29	100.00	49691	2.23	1,110	0.32	161	7.19	3,571	2.83	1,407	62.93	31,270	20.84	10,355	3.66	1,817	29-25	3
4	30-34	100.00	37830	1.74	657	0.21	79	3.89	1,470	2.44	923	67.26	25,445	20.57	7,783	3.89	1,473	34-30	4
5	35-39	100.00	34275	1.31	449	0.14	49	2.95	1,010	2.51	860	64.22	22,010	24.21	8,299	4.66	1,598	39-35	5
6	40-44	100.00	26707	1.14	304	0.12	31	2.40	640	2.67	714	58.66	15,667	28.95	7,732	6.06	1,619	44-40	6
7	45-49	100.00	21044	1.26	266	0.10	20	2.18	459	2.79	587	55.16	11,608	32.09	6,753	6.42	1,351	49-45	7
8	50-54	100.00	16907	1.27	214	0.09	15	2.50	422	2.96	501	49.93	8,442	36.14	6,110	7.12	1,203	54-50	8
9	59-55	100.00	9057	1.41	128	0.13	12	2.61	236	2.90	263	45.03	4,078	40.31	3,651	7.61	689	59-55	9
10	60+	100.00	18836	2.44	460	0.17	32	4.07	767	3.22	606	33.97	6,399	47.23	8,897	8.89	1,675	60 فأكثر	10
11	Unspecified	100.00	154	59.74	92	0.00	0	3.25	5	0.00	0	29.22	45	7.14	11	0.65	1	غير معين	11
Male Total		100.00	287,743	2.48	7,127	0.24	703	7.56	21,753	2.88	8,274	56.97	163,932	25.21	72,540	4.66	13,414	إجمالي الذكور	

التوزيع العددي والنسبي للمشتغلات الإناث من سكان البيئة (15 سنة فأكثر) حسب فئات العمر والحالة العمالية في الجمهورية

Number and Percent Distribution of Employed Sample Population (Females, 15 years+) by Age Group and Employment Status in the Republic

Age Group	Employment Status										الحالة العمالية		فئات العمر						
	الإجمالي Total		غير معين Unspecified		متدرب / متطوع Apprentice / Volunteer		مشارك مع الأسرة Family Worker		يعمل بأجر عيني In Kind Paid Worker		يعمل بأجر نقدي Cash Paid Worker			يعمل لحسابه Own-Account Worker		صاحب عمل Employer			
	%	No. عدد.	%	No. عدد.	%	No. عدد.	%	No. عدد.	%	No. عدد.	%	No. عدد.		%	No. عدد.	%	No. عدد.		
1	15-19	100.00	4,449	33.92	1,509	0.92	41	39.60	1,762	2.54	113	14.27	635	7.78	346	0.97	43	19-15	1
2	20-24	100.00	4,607	20.03	923	3.15	145	23.96	1,104	2.26	104	41.11	1,894	8.36	385	1.13	52	24-20	2
3	25-29	100.00	4,988	9.84	491	2.23	111	16.18	807	1.90	95	60.79	3,032	7.90	394	1.16	58	29-25	3
4	30-34	100.00	3,388	5.49	186	1.06	36	15.94	540	2.27	77	62.81	2,128	11.04	374	1.39	47	34-30	4
5	35-39	100.00	2,974	6.15	183	0.47	14	21.69	645	2.93	87	52.59	1,564	14.90	443	1.28	38	39-35	5
6	40-44	100.00	2,269	5.24	119	0.22	5	21.33	484	2.95	67	49.89	1,132	18.51	420	1.85	42	44-40	6
7	45-49	100.00	1,631	6.19	101	0.06	1	26.00	424	3.74	61	41.32	674	20.42	333	2.27	37	49-45	7
8	50-54	100.00	1,183	9.30	110	0.17	2	24.94	295	4.06	48	33.90	401	25.61	303	2.03	24	54-50	8
9	59-55	100.00	588	11.73	69	0.00	0	29.08	171	3.91	23	25.51	150	27.21	160	2.55	15	59-55	9
10	60+	100.00	1,491	28.71	428	0.00	0	19.85	296	4.63	69	15.83	236	28.71	428	2.28	34	60 فأكثر	10
11	Unspecified	100.00	97	95.88	93	0.00	0	0.00	0	1.03	1	3.09	3	0.00	0	0.00	0	غير معين	11
Female Total		100.00	27,665	15.23	4,212	1.28	355	23.60	6,528	2.69	745	42.83	11,849	12.96	3,586	1.41	390	اجمالي الإناث	

التوزيع العددي والنسبي لإجمالي الشغليين من سكان الفئة (15 سنة فأكثر) حسب المستوى التعليمي والحالة العملية في الجمهورية

Number and Percent Distribution of Total Employed Sample Population (15 years+) by Educational Level and Employment Status in the Republic

Table No.[15]

جدول رقم [15]

Educational Level	Employment Status										المستوى التعليمي								
	الإجمالي Total		غير معين Unspecified		متدرب / متطوع Apprentice / Volunteer		مشارك مع الأسرة Family Worker		يعمل بأجر عيني In Kind Paid Worker			يعمل بأجر نقدي Cash Paid Worker		يعمل لحسابه Own-Account Worker		صاحب عمل Employer			
	%	No. عدد	%	No. عدد	%	No. عدد	%	No. عدد	%	No. عدد		%	No. عدد	%	No. عدد	%	No. عدد		
1	Illiterate	100.00	111079	3.86	4290	0.12	131	11.68	12969	4.08	4531	39.74	44139	35.50	39431	5.03	5588	أسي	1
2	Read & Write	100.00	67797	3.71	2518	0.26	177	10.35	7019	3.05	2065	53.01	36938	24.85	16846	4.77	3234	يقرا ويكتب	2
3	Primary	100.00	22458	2.34	526	0.21	47	7.47	1678	2.57	578	57.29	12866	24.64	5534	5.47	1229	ابتدائي	3
4	Basic / Preparatory / Unified	100.00	33012	4.40	1454	0.35	117	10.38	3428	2.45	809	58.24	19227	20.00	6604	4.16	1373	أساسي / العادي / موحدة	4
5	Pre-secondary Diploma	100.00	4102	1.29	53	0.49	20	0.88	36	0.66	27	91.18	3740	4.46	183	1.05	43	دبلوم قبل الثانوية	5
6	Secondary & Equivalent Levels	100.00	42044	3.00	1262	0.75	314	6.36	2675	1.82	764	69.80	29346	14.25	5991	4.02	1692	ثانوية عامة وما في مستواها	6
7	Post-secondary Diploma	100.00	9723	1.69	164	0.83	81	1.51	147	0.82	80	88.30	8585	5.31	516	1.54	150	دبلوم بعد الثانوية	7
8	University	100.00	21893	1.49	327	0.73	160	1.05	229	0.58	128	90.69	19854	3.57	781	1.89	414	جامعي (بكالوريوس / ليسانس)	8
9	Post-graduate Diploma	100.00	198	1.52	3	0.00	0	0.00	0	1.01	2	88.38	175	6.06	12	3.03	6	دبلوم بعد الجامعة	9
10	Masters	100.00	987	1.93	19	0.30	3	0.10	1	0.51	5	93.21	920	2.13	21	1.82	18	ماجستير	10
11	Doctorate	100.00	500	1.40	7	0.60	3	0.00	0	0.40	2	91.40	457	2.80	14	3.40	17	دكتوراه	11
12	Unspecified	100.00	1615	44.33	716	0.31	5	6.13	99	1.73	28	33.07	534	11.95	193	2.48	40	غير معين	12
	Grand Total	100.00	315408	3.60	11339	0.34	1058	8.97	28281	2.86	9019	55.73	175781	24.14	76126	4.38	13804	الإجمالي العام	

التوزيع العددي والنسبي للمشتغلين الذكور من سكان العينة (15 سنة فأكثر) حسب المستوى التعليمي والحالة العملية في الجمهورية

Number and Percent Distribution of Employed Sample Population (Males, 15 years+) by Educational Level and Employment Status in the Republic

Table No [1-5-1]

جدول رقم [1-5-1]

Educational Level	Employment Status							الحالة العملية		المستوى التعليمي									
	الإجمالي Total %	غير معين Unspecified %	متقرب / متطوع Apprentice / Volunteer %	مشارك مع الأسرة Family Worker %	يعمل بأجر عيني In Kind Paid Worker %	يعمل بأجر نقدي Cash Paid Worker %	يعمل لحسابه Own-Account Worker %	صاحب عمل Employer %	No. عدد		No. عدد								
1 Illiterate	100.00	97083	2.11	2044	0.10	101	7.63	7410	4.05	3933	43.01	41760	37.61	36510	5.48	5325	1	أبلي	1
2 Read & Write	100.00	64999	2.71	1760	0.22	145	9.80	6368	3.10	2012	53.86	36007	25.42	16520	4.90	3187	2	يقرا ويكتب	2
3 Primary	100.00	21828	1.98	433	0.16	36	7.36	1607	2.59	565	57.36	12521	24.94	5443	5.60	1223	3	ابتدائي	3
4 Basic / Preparatory / Unified	100.00	31682	3.43	1088	0.27	86	10.43	3306	2.47	784	58.61	18570	20.50	6495	4.27	1353	4	أساسي / ابتدائي / موحدة	4
5 Pre-secondary Diploma	100.00	3537	1.24	44	0.34	12	1.02	36	0.68	24	90.47	3200	5.06	179	1.19	42	5	دبلوم قبل الثانوية	5
6 Secondary & Equivalent Levels	100.00	38987	2.49	970	0.44	171	6.66	2591	1.90	741	69.08	26934	15.17	5916	4.27	1664	6	ثانوية عامة وما في مستواها	6
7 Post-secondary Diploma	100.00	8390	1.61	135	0.64	54	1.67	140	0.88	74	87.38	7331	6.03	506	1.79	150	7	دبلوم بعد الثانوية	7
8 University	100.00	18535	1.31	243	0.49	90	1.20	222	0.60	111	90.20	16719	4.06	753	2.14	397	8	جامعي (كالجامعة / ليسانس)	8
9 Post-graduate Diploma	100.00	165	1.21	2	0.00	0	0.00	0	0.61	1	89.09	147	6.67	11	2.42	4	9	دبلوم بعد الجامعة	9
10 Masters	100.00	903	2.10	19	0.33	3	0.41	1	0.44	4	92.91	839	2.10	19	1.99	18	10	ماجستير	10
11 Doctorate	100.00	448	1.12	5	0.45	2	0.00	0	0.45	2	91.29	409	3.13	14	3.57	16	11	دكتوراه	11
12 Unspecified	100.00	1186	32.38	384	0.25	3	6.07	72	1.94	23	41.74	495	14.67	174	2.95	35	12	غير معين	12
Male Total	100.00	287743	2.48	7127	0.24	703	7.56	21753	2.88	8274	56.97	163932	25.21	72540	4.66	13414		إجمالي الذكور	

التوزيع العملي والنسبي للمشتغلين الإناث من سكان العميلة (15 سنة فأكثر) حسب المستوى التعليمي والحالة العميلة في الجمهورية

Number and Percent Distribution of Employed Sample Population (Females, 15 years+) by Educational Level and Employment Status in the Republic

Table No. [1-5-2]

جدول رقم [1-5-2]

Educational Level	Employment Status										الحالة العميلة		المستوى التعليمي					
	الإجمالي Total		غير معين Unspecified		متدرب / متطوع Apprentice/Volunteer		مشارك مع الأسرة Family Worker		يعمل باجر عيني In Kind Paid Worker		يعمل باجر نقدي Cash Paid Worker			يعمل لحسابه Own-Account Worker		صاحب عمل Employer		
	%	No. عدد	%	No. عدد	%	No. عدد	%	No. عدد	%	No. عدد	%	No. عدد		%	No. عدد	%	No. عدد	
1 Illiterate	100.00	13996	16.05	2246	0.21	30	39.72	5559	4.27	598	17.00	2379	20.87	2921	1.88	263	اسي	1
2 Read & Write	100.00	2798	27.09	758	1.14	32	23.27	651	1.89	53	33.27	931	11.65	326	1.68	47	مقرريوكتب	2
3 Primary	100.00	630	14.76	93	1.75	11	11.27	71	2.06	13	54.76	345	14.44	91	0.95	6	ابتدائي	3
4 Basic / Preparatory / Unified	100.00	1330	27.52	366	2.33	31	9.17	122	1.88	25	49.40	657	8.20	109	1.50	20	اساسي / اعلاوي / موحدة	4
5 Pre-secondary Diploma	100.00	565	1.59	9	1.42	8	0.00	0	0.53	3	95.58	540	0.71	4	0.18	1	دبلوم قبل الثانوية	5
6 Secondary & Equivalent Levels	100.00	3057	9.55	292	4.68	143	2.75	84	0.75	23	78.90	2412	2.45	75	0.92	28	ثانوية عامة وما في مستواها	6
7 Post-secondary Diploma	100.00	1333	2.18	29	2.03	27	0.53	7	0.45	6	94.07	1254	0.75	10	0.00	0	دبلوم بعد الثانوية	7
8 University	100.00	3358	2.50	84	2.08	70	0.21	7	0.51	17	93.36	3135	0.83	28	0.51	17	جامعي (بكالوريوس / ليسانس)	8
9 Post-graduate Diploma	100.00	33	3.03	1	0.00	0	0.00	0	3.03	1	84.85	28	3.03	1	6.06	2	دبلوم بعد الجامعة	9
10 Masters	100.00	84	0.00	0	0.00	0	0.00	0	1.19	1	96.43	81	2.38	2	0.00	0	ماجستير	10
11 Doctorate	100.00	52	3.85	2	1.92	1	0.00	0	0.00	0	92.31	48	0.00	0	1.92	1	دكتوراه	11
12 Unspecified	100.00	429	77.39	332	0.47	2	6.29	27	1.17	5	9.09	39	4.43	19	1.17	5	غير معين	12
Female Total	100.00	27665	15.23	4212	1.28	355	23.60	6528	2.69	745	42.83	11849	12.96	3586	1.41	390	الجمالي الإناث	

التوزيع العائلي والنسبي الإجمالي للمنتقلين من سكان العينة (15 سنة فأكثر) حسب قطاع الملكية والحالة العمالية في الجمهورية

Number and Percent Distribution of Total Employed Sample Population (15 years+) by Proprietary Sector and Employment Status in the Republic

Proprietary Sector	Employment Status										الحالة العمالية	قطاع الملكية						
	الإجمالي Total		غير معين Unspecified		مقرب / متطوع Apprentice / Volunteer		مشارك مع الأسرة Family Worker		يعمل بأجر عيني In Kind Paid Worker				يعمل بأجر نقدي Cash Paid Worker		يعمل لحسابه Own-Account Worker		صاحب عمل Employer	
	%	No. عدد	%	No. عدد	%	No. عدد	%	No. عدد	%	No. عدد			%	No. عدد	%	No. عدد	%	No. عدد
1 Governmental/ Administrative Organization	100.00	54561	0.16	88	0.66	359	0.00	0	0.18	99	99.00	54015	0.00	0	0.00	0	حكومي/ جهاز اداري	
2 Governmental/ Public Sector	100.00	18641	0.18	34	1.14	212	0.00	0	0.57	107	98.11	18288	0.00	0	0.00	0	حكومي/ قطاع عام	
3 Mixed	100.00	2905	0.65	19	0.55	16	0.93	27	4.23	123	85.54	2485	0.00	0	8.09	235	مختلط	
4 Cooperative	100.00	1507	0.33	5	3.25	49	5.24	79	12.61	190	68.94	1039	2.99	45	6.64	100	تعاوني	
5 Private (Local)	100.00	207726	0.31	637	0.14	297	12.72	26416	3.64	7555	41.42	86036	35.64	74027	6.14	12758	خاص (محلي)	
6 Private (Foreign)	100.00	12683	0.28	36	0.06	7	1.50	190	3.40	431	85.02	10783	7.16	908	2.59	328	خاص (اجنبي)	
7 Private (Joint Venture)	100.00	3172	0.47	15	0.44	14	34.84	1105	7.03	223	32.91	1044	16.61	527	7.69	244	خاص (مختلج)	
8 Endowment	100.00	534	0.19	1	10.86	58	17.79	95	9.36	50	40.26	215	18.35	98	3.18	17	وقف	
9 Non-governmental Organizations	100.00	1107	6.05	67	2.71	30	0.00	0	11.38	126	78.68	871	0.00	0	1.17	13	منظمات غير حكومية	
10 Regional & International Organizations	100.00	141	0.00	0	4.96	7	0.00	0	5.67	8	89.36	126	0.00	0	0.00	0	منظمات اقليمية دولية	
11 Unspecified	100.00	12431	83.96	10437	0.07	9	2.97	369	0.86	107	7.07	879	4.19	521	0.88	109	غير معين	
Grand Total	100.00	315408	3.60	11339	0.34	1058	8.97	28281	2.86	9019	55.73	175781	24.14	76126	4.38	13804	الإجمالي العام	

التوزيع العمدي والنسبي للمشتغلين الذكور من سكان العميلة (5 سنة فأكثر) حسب قطاع الملكية والحالة العميلة في الجمهورية

Number and Percent Distribution of Employed Sample Population (Males, 15 years+) by Proprietary Sector and Employment Status in the Republic

Table No [16-1]

جدول رقم [16-1]

Proprietary Sector	Employment Status												قطاع الملكية				
	الإجمالي Total		غير معين Unspecified		متدرب / متطوع Apprentice / Volunteer		مشارك مع الأسرة Family Worker		يعمل بأجر عملي In Kind Paid Worker		يعمل بأجر نقدي Cash Paid Worker			يعمل لحسابه Own-Account Worker		صاحب عمل Employer	
	%	No. عدد	%	No. عدد	%	No. عدد	%	No. عدد	%	No. عدد	%	No. عدد		%	No. عدد	%	No. عدد
1 Governmental/ Administrative Organization	100.00	48906	0.15	75	0.42	207	0.00	0	0.16	77	99.27	48547	0.00	0	0.00	0	حكومي/ جهاز اداري
2 Governmental/ Public Sector	100.00	16349	0.18	30	0.78	127	0.00	0	0.61	99	98.43	16093	0.00	0	0.00	0	حكومي قطاع عام
3 Mixed	100.00	26889	0.67	18	0.41	11	0.93	25	4.28	115	85.35	2295	0.00	0	8.37	225	متنقلة
4 Cooperative	100.00	1344	0.22	3	2.60	35	4.17	56	11.83	159	71.13	956	3.20	43	6.85	92	تعاوني
5 Private (Local)	100.00	193459	0.29	566	0.12	234	10.50	20309	3.58	6926	42.64	82491	36.46	70526	6.41	12407	خاص (محلي)
6 Private (Foreign)	100.00	12452	0.28	35	0.04	5	1.35	168	3.37	420	85.22	10611	7.15	890	2.59	323	خاص (اجنبي)
7 Private (Joint Venture)	100.00	2815	0.53	15	0.39	11	29.80	839	7.28	205	35.52	1000	17.94	505	8.53	240	خاص (مشارك)
8 Endowment	100.00	467	0.21	1	9.42	44	14.56	68	9.85	46	43.25	202	19.27	90	3.43	16	وقف
9 Non-governmental Organizations	100.00	1005	5.67	57	1.59	16	0.00	0	11.84	119	79.60	800	0.00	0	1.29	13	منظمات غير حكومية
10 Regional & International Organizations	100.00	121	0.00	0	4.13	5	0.00	0	5.79	7	90.08	109	0.00	0	0.00	0	منظمات اقليمية دولية
11 Unspecified	100.00	8136	77.77	6327	0.10	8	3.54	288	1.24	101	10.18	828	5.97	486	1.20	98	غير معينة
Male Total	100.00	287743	2.48	7127	0.24	703	7.56	21753	2.88	8274	56.97	163932	25.21	72540	4.66	13414	اجمالي الذكور

التوزيع العملي والنسبي للمستفيدين من الأثاث من سكان العينة (15 سنة فأكثر) حسب قطاع الملكية والحالة العمالية في الجمهورية

Number and Percent Distribution of Employed Sample Population (Females, 15 years+) by Proprietary Sector and Employment Status in the Republic

Table No[16-2]

جدول رقم [16-2]

Proprietary Sector	Employment Status										الحالة العمالية		قطاع الملكية				
	الإجمالي Total		غير معين Unspecified		متدرب / متطوع Apprentice / Volunteer		مشارك مع الأسرة Family Worker		يعمل بأجر عيني In Kind Paid Worker		يعمل بأجر نقدي Cash Paid Worker			يعمل لحسابه Own-Account Worker		صاحب عمل Employer	
	%	عدد No	%	عدد No	%	عدد No	%	عدد No	%	عدد No	%	عدد No		%	عدد No	%	عدد No
1 Governmental/ Administrative Organization	100.00	5655	0.23	13	2.69	152	0.00	0	0.39	22	96.69	5488	0.00	0	0.00	0	حكومي/ جهاز اداري
2 Governmental/ Public Sector	100.00	2292	0.47	4	3.71	85	0.00	0	0.35	8	95.77	2195	0.00	0	0.00	0	حكومي/ قطاع عام
3 Mixed	100.00	216	0.46	1	2.31	5	0.93	2	3.70	8	87.96	190	0.00	0	4.63	10	مختلطة
4 Cooperative	100.00	163	1.23	2	8.59	14	14.11	23	19.02	31	50.92	83	1.23	2	4.91	8	تعاوني
5 Private (Local)	100.00	14267	0.50	71	0.44	63	42.81	6107	4.41	629	24.85	3545	24.54	3501	2.46	351	خاص (محلي)
6 Private (Foreign)	100.00	231	0.43	1	0.87	2	9.52	22	4.76	11	74.46	172	7.79	18	2.16	5	خاص (أجنبي)
7 Private (Joint Venture)	100.00	357	0.00	0	0.84	3	74.51	266	5.04	18	12.32	44	6.16	22	1.12	4	خاص (مفترق)
8 Endowment	100.00	67	0.00	0	20.90	14	40.30	27	5.97	4	19.40	13	11.94	8	1.49	1	وقف
9 Non-governmental Organizations	100.00	102	9.80	10	13.73	14	0.00	0	6.86	7	69.61	71	0.00	0	0.00	0	منظمات غير حكومية
10 Regional & International Organizations	100.00	20	0.00	0	10.00	2	0.00	0	5.00	1	85.00	17	0.00	0	0.00	0	منظماتقليمية ودولية
11 Unspecified	100.00	4295	95.69	4110	0.02	1	1.89	81	0.14	6	1.19	51	0.81	35	0.26	11	غير معين
Female Total	100.00	27665	15.23	4212	1.28	355	23.60	6528	2.69	745	42.83	11849	12.96	3586	1.41	390	إجمالي الأثاث

التوزيع العمدي والنسبي لإجمالي المشتغلين من سكان المدينة (15 سنة فأكثر) حسب النشاط الاقتصادي والحالة العمالية في الجمهورية

Number and Percent Distribution of Total Employed Sample Population (15 years+) by Economic Activity and Employment Status in the Republic

Table No.[17]

جدول رقم [17]

Economic Activity	Employment Status						الحالة العمالية						النشاط الاقتصادي					
	Total الإجمالي % No. عدد %	Unspecified غير مبين % No. عدد %	Apprentice/ Volunteer متدرب/ متطوع % No. عدد %	Family Worker مشارك في الأسرة % No. عدد %	In Kind Paid Worker يملك أجر مادي % No. عدد %	Cash Paid Worker يملك أجر نقدي % No. عدد %	Own- Account يملك حسابه % No. عدد %	Employer صاحب عمل % No. عدد %										
1 Agriculture, Hunting and Forestry	100.00	89917	0.56	505	0.09	83	2351	21138	474	4260	2332	20971	4251	38228	5.26	4732	الزراعة والصيد البري والصيد البحري (الحيوانات)	
2 Fishing and Related Activities	100.00	3683	1.19	44	0.14	5	624	230	184	5219	1922	2840	1046	684	252	صيد الأسماك والأخطبوط ذات السنتا		
3 Mining and Quarrying	100.00	1446	0.35	5	0.07	1	339	49	207	30	8140	1177	982	142	290	42	التعدين واستغلال المناجم والمناجم	
4 Manufacturing	100.00	17841	0.53	94	0.35	62	590	1052	248	442	6749	12040	1692	3018	635	1133	الصناعات التحويلية	
5 Electricity, Gas and Water	100.00	1484	0.27	4	0.94	14	067	10	094	14	9933	1385	283	42	101	15	الكهرباء والغاز والماء	
6 Building & Construction	100.00	28844	0.51	147	0.12	35	168	486	440	1268	8051	23221	957	2761	321	926	الإنشاءات (التشييد والبناء)	
7 Wholesale and Retail Trade, Vehicles Maintenance and Personal/Household Appliance Repair	100.00	58037	0.56	325	0.17	98	623	3618	263	1527	4540	26361	3707	21516	793	4602	تجارة الجملة والتجزئة وصيانة المركبات وسلاح البيع المنزلية والشخصية والتجزئة	
8 Hotels and Restaurants	100.00	6753	0.40	27	0.06	4	336	227	339	229	7420	5011	927	626	931	629	الطباقي والمطاعم	
9 Transport, Storage and Communications	100.00	16612	0.46	76	0.12	20	438	728	232	386	4850	8056	4034	6701	388	645	النقل والتخزين والاتصالات	
10 Stockbroker	100.00	1141	0.88	10	0.26	3	061	7	088	10	9141	1043	333	38	263	30	الوساطة المالية	
11 Real Estate, Renting and Trade Activities	100.00	2567	0.55	14	0.58	15	218	56	265	68	6942	1782	1675	430	787	202	الأخطبوط العقارية والإيجارية والتجارية الأخرى	
12 Public Administration, Defence & Social Insurance	100.00	40095	0.34	137	0.45	179	004	17	032	128	9837	39440	028	112	020	82	الأجهزة الأمنية والبلديات والمؤسسات الاجتماعية	
13 Education	100.00	23957	0.29	70	1.53	367	002	4	032	77	9746	23349	016	38	022	52	التعليم	
14 Health and Social Work	100.00	4175	0.53	22	2.54	106	053	22	091	38	8951	3737	400	167	199	83	الصحة والعمل الاجتماعي	
15 Other Personal and Social Services	100.00	4456	0.76	34	0.83	37	285	127	328	146	7089	3159	1652	736	487	217	الخدمات الشخصية والاجتماعية والأخرى	
16 Special Households and Household Chores	100.00	1567	0.32	5	0.00	0	287	45	402	63	8832	1384	306	48	140	22	الأسر الخاصة والأعمال المنزلية	
17 Non-regional Organizations	100.00	186	1.08	2	2.15	4	000	0	215	4	9409	175	054	1	000	0	0	مؤسسات ومنظمات غير إقليمية
18 Unspecified	100.00	12647	77.53	9818	0.20	25	368	465	115	145	1248	1578	376	476	111	140	غير مبين	
Grand Total	100.00	315408	3.60	11339	0.34	1058	897	28281	286	9019	6573	175781	2414	76126	438	13804	الإجمالي العام	

التوزيع العمدي والنسبي للمشتغلين الذكور من سكان العمية (15 سنة فأكثر) حسب النشاط الاقتصادي والحالة العمية في الجمهورية

Number and Percent Distribution of Employed Sample Population (Males, 15 years+) by Economic Activity and Employment Status in the Republic

Economic Activity	Employment Status										الحالة العمية						
	الإجمالي		غير معين		مطلوب / تطوع		مشارك مع الأسرة		يعمل بأجر ضمني			صاحب عمل					
	Total	Unspecified	Apprentice / Volunteer	Family Worker	In Kind Paid Worker	Cash Paid Worker	Own-Account Worker	Employer									
No.	%	No.	%	No.	%	No.	%	No.	%	No.	%						
1 Agriculture, Hunting and Forestry	100.00	80302	0.52	417	0.08	66	19.16	15389	4.62	3707	24.95	20038	45.03	36161	5.63	4524	الزراعة والصيد والصيد والصيد (الصيد)
2 Fishing and Related Activities	100.00	3644	1.13	41	0.14	5	6.23	227	4.97	181	52.25	1904	28.43	1036	6.86	250	صيد الأسماك والصيد ذات السمكة
3 Mining and Quarrying	100.00	1400	0.36	5	0.07	1	3.43	48	2.14	30	81.00	1134	10.00	140	3.00	42	التعدين واستغلال الحجر والحجر
4 Manufacturing	100.00	15927	0.44	70	0.25	40	4.63	738	2.60	414	70.88	11289	14.27	2272	6.93	1104	الصناعات التحويلية
5 Electricity, Gas and Water	100.00	1438	0.28	4	0.97	14	0.70	10	0.90	13	93.18	1340	2.92	42	1.04	15	الكهرباء والغاز والحرارة
6 Building & Construction	100.00	28657	0.51	145	0.12	35	1.65	473	4.37	1253	80.54	23080	9.61	2754	3.20	917	الأشغال (التشييد والبناء)
7 Wholesale and Retail Trade, Vehicles Maintenance and Personal/ Household Appliance Repair	100.00	56676	0.53	300	0.16	92	6.10	3460	2.62	1485	45.53	25806	37.02	20981	8.03	4552	تجارة العملة والتجزئة وسيارة المركبات وصلاح العملة الشخصية والبنائية
8 Hotels and Restaurants	100.00	6646	0.38	25	0.06	4	3.25	216	3.33	221	74.59	4957	9.16	609	9.24	614	الطباخ والطعام
9 Transport, Storage and Communications	100.00	16281	0.45	73	0.12	20	4.36	710	2.35	382	47.84	7789	40.95	6667	3.93	640	النقل والتخزين والاتصالات
10 Stockbroker	100.00	943	0.95	9	0.21	2	0.74	7	0.85	8	90.14	850	3.92	37	3.18	30	الوسيلة المالية
11 Real Estate, Renting and Trade Activities	100.00	2455	0.53	13	0.61	15	2.16	53	2.77	68	68.47	1681	17.31	425	8.15	200	القطعة العقارية والإيجارية والتجارية الأخرى
12 Public Administration, Defence & Social Insurance	100.00	38205	0.33	127	0.41	157	0.04	16	0.31	117	98.41	37599	0.29	109	0.21	80	الخدمة العامة
13 Education	100.00	18722	0.29	55	0.87	163	0.02	3	0.29	55	98.21	18386	0.12	23	0.20	37	التعليم
14 Health and Social Work	100.00	2881	0.56	16	1.46	42	0.45	13	0.90	26	89.17	2569	4.89	141	2.57	74	الخدمة والعمل الاجتماعي
15 Other Personal and Social Services	100.00	4148	0.75	31	0.65	27	2.82	117	3.40	141	70.90	2941	16.59	688	4.89	203	الخدمات الشخصية والاجتماعية والأخرى
16 Special Households and Household Chores	100.00	1084	0.28	3	0.00	0	1.75	19	3.60	39	89.85	974	3.51	38	1.01	11	الأسر الخاصة والأعمال المنزلية
17 Non-regular Organizations	100.00	146	1.37	2	2.05	3	0.00	0	2.74	4	93.15	136	0.68	1	0.00	0	مؤسسات وبنيات غير العمية
18 Unspecified	100.00	8188	70.73	5791	0.21	17	3.10	254	1.59	130	17.82	1459	5.08	416	1.48	121	غير معين
Male Total	100.00	287743	2.48	7127	0.24	703	7.56	21753	2.88	8274	56.97	163932	25.21	72540	4.66	13414	الجنسي الذكور

التوزيع العائلي والنسبي للمشتغلين الإناث من سن 15 سنة فأكثر حسب النشاط الاقتصادي والحالة العمالية في الجمهورية

Number and Percent Distribution of Employed Sample Population (Females, 15 years +) by Economic Activity and Employment Status in the Republic

Table No. [17-2]

جدول رقمه [17-2]

Economic Activity	Employment Status										الحالة العمالية	النشاط الاقتصادي						
	الإجمالي Total		غير محددة Unspecified		متدرب/متطوع Apprentice/Volunteer		مشارك مع الأسرة Family Worker		يعمل بأجر عيني In Kind Paid Worker				يعمل بأجر نقدي Cash Paid Worker		يعمل لحسابه Own-Account Worker		صاحب عمل Employer	
	No.	%	No.	%	No.	%	No.	%	No.	%			No.	%	No.	%	No.	%
1 Agriculture, Hunting and Forestry	100.00	9615	0.92	88	0.18	17	59.79	5749	5.75	553	9.70	933	21.50	2067	2.16	208	1	الزراعة والصيد البري والصيد البحري (الصيد)
2 Fishing and Related Activities	100.00	39	7.69	3	0.00	0	7.69	3	7.69	3	46.15	18	25.64	10	5.13	2	2	صيد الأسماك والأخطبوط ذات السلسلة
3 Mining and Quarrying	100.00	46	0.00	0	0.00	0	2.17	1	0.00	0	93.48	43	4.35	2	0.00	0	0	التعدين واستغلال المناجم والحجر
4 Manufacturing	100.00	1914	1.25	24	1.15	22	16.41	314	1.46	28	39.24	751	38.98	746	1.52	29	3	الصناعات التحويلية
5 Electricity, Gas and Water	100.00	46	0.00	0	0.00	0	0.00	0	2.17	1	97.83	45	0.00	0	0.00	0	0	الكهرباء والغاز والماء والتدفئة والتكييف والتبريد
6 Building & Construction	100.00	187	1.07	2	0.00	0	6.95	13	8.02	15	75.40	141	3.74	7	4.81	9	9	البناء والتشييد والتعمير
7 Wholesale and Retail Trade, Vehicles Maintenance and Personal/Household Appliance Repair	100.00	1361	1.84	25	0.44	6	11.61	158	3.09	42	40.04	545	39.31	535	3.67	50	7	تجارة الجملة والتجزئة وصيانة المركبات وإصلاح السلع المنزلية والتجارية
8 Hotels and Restaurants	100.00	107	1.87	2	0.00	0	10.28	11	7.48	8	50.47	54	15.89	17	14.02	15	8	الفنادق والمطاعم
9 Transport, Storage and Communications	100.00	331	0.91	3	0.00	0	5.44	18	1.21	4	80.66	267	10.27	34	1.51	5	9	النقل والتخزين والاتصالات
10 Stockbroker	100.00	198	0.51	1	0.51	1	0.00	0	1.01	2	97.47	193	0.51	1	0.00	0	10	الوساطة المالية
11 Real Estate, Renting and Trade Activities	100.00	112	0.89	1	0.00	0	2.68	3	0.00	0	90.18	101	4.46	5	1.79	2	11	الأنشطة العقارية والإيجار والتجارة الأخرى
12 Public Administration, Defence & Social Insurance	100.00	1890	0.53	10	1.16	22	0.05	1	0.58	11	97.41	1841	0.16	3	0.11	2	12	الوزارة العامة والقطاع والمصارف والاجتماعيات
13 Education	100.00	5235	0.29	15	3.90	204	0.02	1	0.42	22	94.80	4963	0.29	15	0.29	15	13	التعليم
14 Health and Social Work	100.00	1294	0.46	6	4.95	64	0.70	9	0.93	12	90.26	1168	2.01	26	0.70	9	14	الصحة والعمل الاجتماعي
15 Other Personal and Social Services	100.00	308	0.97	3	3.25	10	3.25	10	1.62	5	70.78	218	15.58	48	4.55	14	15	الخدمات الشخصية والاجتماعية والأخرى
16 Special Households and Household Chores	100.00	483	0.41	2	0.00	0	5.38	26	4.97	24	84.89	410	2.07	10	2.28	11	16	الأسر الخاصة والأعمال المنزلية
17 Non-regional Organizations	100.00	40	0.00	0	2.50	1	0.00	0	0.00	0	97.50	39	0.00	0	0.00	0	17	منظمات وهيئات غير إقليمية
18 Unspecified	100.00	4459	90.31	4027	0.18	8	4.73	211	0.34	15	2.67	119	1.35	60	0.43	19	18	غير معين
Female Total	100.00	27665	15.23	4212	1.28	356	23.60	6528	2.69	745	42.83	11849	12.96	3586	1.41	390		إجمالي الإناث

التوزيع العملي والنسبي لإجمالي المشتغلين من مكان العينة (15 سنة فأكثر) حسب المهنة الرئيسية والحالة العملية في الجمهورية

Number and Percent Distribution of Total Employed Sample Population (15 years +) by Main Occupation and Employment Status in the Republic

Main Occupation	Employment Status										المهنة الرئيسية					
	الإجمالي Total		غير معين Unspecified		متقرب / متطوع Apprentice / Volunteer		مشارك مع الأسرة Family Worker		يعمل بأجر غير مضمون In Kind Paid Worker			يعمل لحسابه Own-Account Worker		صاحب عمل Employer		
	No.	%	No.	%	No.	%	No.	%	No.	%		No.	%	No.	%	
1 Security and Armed Forces	18220	100.00	68	0.37	45	0.25	2	0.01	37	98.94	18026	0.11	20	0.12	22	القيود المسلحة والأمن
2 Legislators, Senior Officials and Managers	5861	100.00	24	0.41	45	0.77	57	0.97	22	82.65	4844	3.19	187	11.64	682	المشرفون وكبار المسؤولين والبروفسور
3 Technicians and Assistant Professionals	15084	100.00	50	0.33	159	1.05	20	0.13	70	95.73	14440	1.37	207	0.91	138	الالتخصصيون
4 Technicians and Assistant Professionals	20502	100.00	66	0.32	348	1.70	68	0.33	141	92.87	19041	3.02	620	1.06	218	الغرفية والالتخصصيون المساعدون
5 Clerks	11187	100.00	44	0.39	61	0.55	146	1.31	119	91.71	10260	2.76	309	2.22	248	الكتابة
6 Services & Sales Workers at Shops and Markets	51298	100.00	293	0.57	67	0.13	3134	6.11	1272	50.22	25762	33.03	16946	7.45	3824	مجال الخدمات ومجال البيع في المتاجر والأسواق
7 Skilled Agricultural and Fishery Workers	73701	100.00	510	0.69	68	0.09	2858	3.88	1143	9.85	7261	52.60	38770	6.63	4883	العمال الزراعيون وسبب السمك
8 Craftsmen and Related Workers	41873	100.00	209	0.50	131	0.31	1667	3.96	1460	69.78	29220	16.28	6818	5.68	2378	الحرفيين ومنهم
9 Plant and Machine Operators and Assemblers	21667	100.00	102	0.47	34	0.16	934	4.31	530	55.82	12094	33.13	7179	3.66	794	عمال تشغيل وتصنيع الآلات والآلات
10 Simple Occupations	43455	100.00	158	0.36	74	0.17	736	1.69	4093	76.69	33326	10.55	4586	1.11	482	المهن البسيطة
11 Unspecified	12560	100.00	9815	78.14	26	0.21	461	3.67	132	12.00	1507	3.85	484	1.07	135	غير معين
Grand Total	315408	100.00	11339	3.60	1058	0.34	28281	8.97	9019	55.73	175781	24.14	76126	4.38	13804	الإجمالي العام

التوزيع العملي والنسبي للمشتغلين الذكور من سكان العينة (15 سنة فأكثر) حسب المهنة الرئيسية والحالة العمالية في الجمهورية

Number and Percent Distribution of Employed Sample Population (Males, 15 years+) by Main Occupation and Employment Status in the Republic

Table No[1s-1]

جدول رقم [1-1s]

Main Occupation	Employment Status										الحالة العمالية						
	الإجمالي Total		غير مشغول Unspecified		متدرب/ متطوع Apprentice/ Volunteer		مشارك مع الأسرة Family Worker		يعمل بأجر فعلي In Kind Paid Worker			يعمل بأجر نقدي Cash Paid Worker		يعمل لحسابه Own- Account Worker		صاحب عمل Employer	
	%	No. عدد	%	No. عدد	%	No. عدد	%	No. عدد	%	No. عدد		%	No. عدد	%	No. عدد	%	No. عدد
1 Security and Armed Forces	100.00	18121	0.36	65	0.24	44	0.01	2	0.20	36	98.96	17932	0.11	20	0.12	22	القوات المسلحة والأمن
2 Legislators, Senior Officials and Managers	100.00	5480	0.40	22	0.71	39	1.04	57	0.40	22	81.88	4487	3.38	185	12.19	668	المفكرين وكبار المسؤولين والتوجيه
3 Professionals	100.00	12236	0.31	38	0.72	88	0.14	17	0.46	56	95.81	11723	1.52	186	1.05	128	الأخصائيين
4 Technicians and Assistant Professionals	100.00	16675	0.36	60	0.95	158	0.38	63	0.69	115	92.85	15482	3.55	592	1.23	205	التقنيين والأخصائيين المصنفين
5 Clerks	100.00	9829	0.35	34	0.43	42	1.44	142	1.11	109	91.12	8956	3.09	304	2.46	242	الكتابة
6 Services & Sales Workers at Shops and Markets	100.00	49565	0.54	267	0.11	53	6.00	2974	2.46	1221	50.06	24811	33.25	16478	7.59	3761	عمال الخدمات وعمال البيع في المتاجر والأسواق
7 Skilled Agricultural and Fishery Workers	100.00	65213	0.66	428	0.09	57	23.54	15349	1.58	1028	10.68	6968	56.28	36702	7.18	4681	العمال المهرة في الزراعة ومصيد الأسماك
8 Craftsmen and Related Workers	100.00	40147	0.48	191	0.26	106	3.37	1351	3.55	1427	71.31	28628	15.20	6104	5.83	2340	الحرفيين وعمالهم
9 Plant and Machine Operators and Assemblers	100.00	21340	0.44	93	0.16	34	4.17	889	2.44	520	55.79	11905	33.32	7111	3.69	788	عمال تشغيل وتجميع السلع والآلات
10 Simple Occupations	100.00	41043	0.34	140	0.16	65	1.61	661	8.83	3623	77.13	31656	10.80	4434	1.13	464	المهن البسيطة
11 Unspecified	100.00	8094	71.52	5789	0.21	17	3.06	248	1.45	117	17.10	1384	5.24	424	1.42	115	غير مشغول
Male Total	100.00	287743	2.48	7127	0.24	703	7.56	21753	2.88	8274	56.97	163932	25.21	72540	4.66	13414	إجمالي المفكر

التوزيع العمدي والنسبي للمشتريات الإناث من سكان العمية (15 سنة فأكثر) حسب العمية والحالة العمية في الجمهورية

Number and Percent Distribution of Employed Sample Population (Females, 15 years +) by Main Occupation and Employment Status in the Republic

Main Occupation	Employment Status										الحالة العمية	العمية الرئيسية						
	الإجمالي Total		غير معين Unspecified		متدرب / متطوع Apprentice / Volunteer		مشارك مع الأسرة Family Worker		يعمل بأجر شهري In Kind Paid Worker				يعمل بأجر شهري Cash Paid Worker		يعمل لحسابه Own-Account Worker		صاح عمل Employer	
	%	عدد No.	%	عدد No.	%	عدد No.	%	عدد No.	%	عدد No.			%	عدد No.	%	عدد No.	%	عدد No.
1 Security and Armed Forces	100.00	99	3.03	3	1.01	1	0.00	0	1.01	1	94.95	94	0.00	0	0.00	0	القوات المسلحة والأمن	
2 Legislators, Senior Officials and Managers	100.00	381	0.52	2	1.57	6	0.00	0	0.00	0	93.70	357	0.52	2	3.67	14	الشؤون وكبار المسؤولين والبروزة	
3 Technicians and Assistant Professionals	100.00	2848	0.42	12	2.49	71	0.11	3	0.49	14	95.40	2717	0.74	21	0.35	10	الأخصائين	
4 Technicians and Assistant Professionals	100.00	3827	0.16	6	4.96	190	0.13	5	0.68	26	93.00	3559	0.73	28	0.34	13	الضيقن والأخصائين الساعدي	
5 Clerks	100.00	1358	0.74	10	1.40	19	0.29	4	0.74	10	96.02	1304	0.37	5	0.44	6	الكتابة	
6 Services & Sales Workers at Shops and Markets	100.00	1733	1.50	26	0.81	14	9.23	160	2.94	51	54.88	951	27.01	468	3.64	63	عمال الخدمات وعمال البيع في الكافيه والأسواق	
7 Skilled Agricultural and Fishery Workers	100.00	8488	0.97	82	0.13	11	67.35	5717	1.35	115	3.45	293	24.36	2068	2.38	202	العمال المهرة في الزراعة وصياد الأسماك	
8 Craftsmen and Related Workers	100.00	1726	1.04	18	1.45	25	17.73	306	1.91	33	34.30	592	41.37	714	2.20	38	العمال الفنيين من أيديهم	
9 Plant and Machine Operators and Assemblers	100.00	327	2.75	9	0.00	0	13.76	45	3.06	10	57.80	189	20.80	68	1.83	6	عمال تشغيل وتجميع الماكينات والآلات	
10 Simple Occupations	100.00	2412	0.75	18	0.37	9	3.11	75	19.49	470	69.24	1670	6.30	152	0.75	18	العمل البسيطة	
11 Unspecified	100.00	4466	90.15	4026	0.20	9	4.77	213	0.34	15	2.75	123	1.34	60	0.45	20	غير معين	
Female Total	100.00	27665	15.23	4212	1.28	385	23.60	6528	2.69	745	42.83	11849	12.96	3586	1.41	390	إجمالي الإناث	

جدول رقم [18-2]

التوزيع العددي والنسبي لإجمالي المشتغلين من سكان الفئة (15 سنة فأكثر) حسب صفة العمل والحالة العمالية في الجمهورية

Number and Percent Distribution of Total Employed Sample Population (15 years+) by Nature of Work and Employment Status in the Republic

Nature of Work	Employment Status										الحالة العمالية	رقم [19]
	الإجمالي Total	غير مبين Unspecified	مقرب / متطوع Apprentice / Volunteer	مشارك مع الأسرة Family Worker	يعمل بأجر عيني In Kind Paid Worker	يعمل بأجر نقدي Cash Paid Worker	يعمل لحسابه Own-Account Worker	صاحب عمل Employer	%	No. عدد		
1 Permanent	100.00	0.68	0.33	6.15	1.53	67.98	18.57	4.76	8089	1	متنقذ	
2 Temporary	100.00	1.47	1.53	7.20	4.43	63.59	18.70	3.06	544	2	مؤقت	
3 Seasonal	100.00	0.55	0.14	22.44	4.80	19.43	47.14	5.51	2787	3	موسمي	
4 Casual	100.00	1.02	0.20	7.34	4.79	57.35	25.92	3.39	2160	4	متقطع	
5 Unspecified	100.00	66.68	0.22	3.94	1.13	19.67	6.70	1.66	224	5	غير مبين	
Grand Total	100.00	3.60	0.34	8.97	2.86	55.73	24.14	4.38	13804		الإجمالي العام	

التوزيع العمدي والنسبي للشخصين المذكورين من سكان العينة (15 سنة فأكثر) حسب صفة العمل والحالة العمالية في الجمهورية

Number and Percent Distribution of Employed Sample Population (Males, 15 years+) by Nature of Work and Employment Status in the Republic

Table No[19-1]

جدول رقم [1-19]

Nature of Work	Employment Status						الحالة العمالية				صفة العمل							
	الإجمالي Total		غير معين Unspecified		مقرب / متطوع Apprentice / Volunteer		مشارك مع الأسرة Family Worker		يعمل بأجر شهري In Kind Paid Worker			يعمل بأجر نقدي Cash Paid Worker		يعمل لحسابه Own-Account Worker		صاحب عمل Employer		
	%	عدد	%	عدد	%	عدد	%	عدد	%	عدد	%	عدد	%	عدد	%	عدد		
1 Permanent	100.00	155507	0.45	698	0.24	368	5.21	8108	1.57	2434	68.09	105886	19.36	30101	5.09	7912	1	مستأجر
2 Temporary	100.00	16423	1.02	167	1.03	169	6.14	1008	4.46	733	64.81	10643	19.35	3178	3.20	525	2	مؤقت
3 Seasonal	100.00	45567	0.51	234	0.11	51	18.59	8472	4.64	2114	20.41	9302	49.83	22704	5.90	2690	3	موسمي
4 Casual	100.00	60756	0.93	565	0.16	96	6.19	3759	4.71	2860	58.74	35687	25.86	15710	3.42	2079	4	مقتطع
5 Unspecified	100.00	9490	57.57	5463	0.20	19	4.28	406	1.40	133	25.44	2414	8.93	847	2.19	208	5	غير معين
Male Total	100.00	287743	2.48	7127	0.24	703	7.56	21753	2.88	8274	56.97	163932	25.21	72540	4.66	13414		إجمالي الذكور

التوزيع العددي والنسبي للمشتغلات الإناث من سكان العينة (15 سنة فأكثر) حسب فئة العمل والحالة العمالية في الجمهورية

Number and Percent Distribution of Employed Sample Population (Females, 15 years+) by Nature of Work and Employment Status in the Republic

Table No.[19-2]

Nature of Work	Employment Status										الحالة العمالية		فئة العمل					
	الإجمالي Total		غير معين Unspecified		متدرب / متطوع Apprentice/ Volunteer		مشارك مع الأسرة Family Worker		يعمل بأجر عيني In Kind Paid Worker		يعمل بأجر نقدي Cash Paid Worker				يعمل لحسابه Own-account Worker		صاحب عمل Employer	
	%	No. عدد	%	No. عدد	%	No. عدد	%	No. عدد	%	No. عدد	%	No. عدد	%	No. عدد	%	No. عدد		
1 Permanent	100.00	14349	3.18	456	1.34	192	16.27	2335	1.16	166	66.83	9589	9.99	1434	1.23	177	متقاعد	1
2 Temporary	100.00	1345	7.06	95	7.66	103	20.22	272	4.09	55	48.77	656	10.78	145	1.41	19	مؤقت	2
3 Seasonal	100.00	5041	0.89	45	0.36	18	57.17	2882	6.29	317	10.53	531	22.83	1151	1.92	97	موسمي	3
4 Casual	100.00	2928	2.83	83	1.06	31	31.18	913	6.42	188	28.45	833	27.29	799	2.77	81	متقطع	4
5 Unspecified	100.00	4002	88.28	3533	0.27	11	3.15	126	0.47	19	6.00	240	1.42	57	0.40	16	غير محددة	5
Total	100.00	27665	15.23	4212	1.28	355	23.60	6528	2.69	745	42.83	11849	12.96	3586	1.41	390	الإجمالي	

جدول رقم [19-2]

التوزيع العددي والنسبي لإجمالي المشتغلين من سكان العميلة (15 سنة فأكثر) حسب فئات العمر وقطاع الملكية في الجمهورية

Number and Percent Distribution of Total Employed Sample Population (15 years+) by Age Group and Proprietary Sector in the Republic

Age Group	Proprietary Sector						قطاع الملكية				فئات العمر						
	إجمالي المنطقة		خاص (الجنبي)		خاص (المحلي)		متنوع		حكومي (قطاع عام)			حكومي (إداري)					
	Page Total	No	Private (Foreign)	No	Private (Local)	No	Cooperative	Mixed	No	Governmental (Public Sector)		No	Governmental (Administrative Organization)	No			
1	15-19	86.51	27261	3.41	1075	76.31	24045	0.59	187	0.52	164	1.74	547	3.94	1243	19-15	1
2	20-24	93.03	47247	5.01	2545	71.08	36101	0.45	229	0.81	412	4.00	2029	11.68	5931	24-20	2
3	25-29	95.22	52065	4.53	2475	61.71	33745	0.47	258	0.97	530	6.76	3695	20.78	11362	29-25	3
4	30-34	96.32	39700	3.92	1617	53.68	22124	0.43	177	0.92	379	9.08	3741	28.29	11662	34-30	4
5	35-39	96.61	35985	4.02	1497	57.89	21563	0.40	148	0.99	370	8.05	2999	25.26	9408	39-35	5
6	40-44	96.79	28046	4.06	1175	64.12	18579	0.43	125	1.23	357	7.21	2090	19.74	5720	44-40	6
7	45-49	96.72	21931	4.07	923	67.04	15202	0.45	101	1.15	261	6.40	1452	17.61	3992	49-45	7
8	50-54	96.37	17433	3.60	652	71.96	13018	0.61	111	1.12	202	5.47	989	13.60	2461	54-50	8
9	55-59	95.95	9254	2.91	281	73.62	7101	0.71	68	0.81	78	4.88	471	13.01	1255	59-55	9
10	60 and over	93.65	19037	2.17	442	79.70	16200	0.51	103	0.75	152	3.07	624	7.46	1516	60 فأكثر	10
11	Unspecified	25.50	64	0.40	1	19.12	48	0.00	0	0.00	0	1.59	4	4.38	11	غير معين	11
Grand Total		94.49	298023	4.02	12683	65.86	207726	0.48	1507	0.92	2905	5.91	18641	17.30	54561	الإجمالي العام	

التوزيع العددي والنسبي الإجمالي المشتغلين من سكان العينة (15 سنة فأكثر) حسب فئات العمر وقطاع الملكية في الجمهورية

Number and Percent Distribution of Total Employed Sample Population (15 years +) by Age Group and Proprietary Sector in the Republic

Count Table No [20]

يتبع جدول رقم [20]

Age Group	Proprietary Sector						قطاع الملكية				فئات العمر					
	الإجمالي Total		أجمالي الصفحة Page Total		غير مبين Unspecified		منظمات إقليمية ودولية Regional & International Organization		منظمات غير حكومية Non-Governmental Organization			خاص (اشترك) Private (Joint Venture)				
	%	عدد No.	%	عدد No.	%	عدد No.	%	عدد No.	%	عدد No.		%	عدد No.			
1 15-19	100.00	31511	13.49	4250	11.42	3599	0.02	6	0.37	116	0.15	48	1.53	481	19-15	1
2 20-24	100.00	50787	6.97	3540	5.20	2640	0.06	29	0.33	167	0.17	84	1.22	620	24-20	2
3 25-29	100.00	54679	4.78	2614	3.29	1797	0.03	18	0.39	211	0.14	75	0.94	513	29-25	3
4 30-34	100.00	41218	3.68	1518	2.31	952	0.06	24	0.39	161	0.13	55	0.79	326	34-30	4
5 35-39	100.00	37249	3.39	1264	1.99	740	0.04	14	0.30	110	0.16	61	0.91	339	39-35	5
6 40-44	100.00	28976	3.21	930	1.80	523	0.05	14	0.31	90	0.13	39	0.91	264	44-40	6
7 45-49	100.00	22675	3.28	744	1.94	439	0.07	16	0.32	73	0.17	39	0.78	177	49-45	7
8 50-54	100.00	18090	3.63	657	2.09	378	0.04	7	0.40	72	0.20	36	0.91	164	54-50	8
9 55-59	100.00	9645	4.05	391	2.30	222	0.03	3	0.40	39	0.27	26	1.05	101	59-55	9
10 60 and over	100.00	20327	6.35	1290	4.70	955	0.05	10	0.33	68	0.35	71	0.92	186	60 فأكثر	10
11 Unspecified	100.00	251	74.50	187	74.10	186	0.00	0	0.00	0	0.00	0	0.40	1	غير مبين	11
Grand Total	100.00	315408	5.51	17385	3.94	12431	0.04	141	0.35	1107	0.17	534	1.01	3172	الإجمالي العام	

التوزيع العمدي والنسبي للمستفيدين الذكور من سكان العميلة (15 سنة فأكثر) حسب فئات العمر وقطاع الملكية في الجمهورية

Number and Percent Distribution of Employed Sample Population (Males, 15 years+) by Age Group and Proprietary Sector in the Republic

Table No[20-1]

جدول رقم [1-20]

Age Group	Proprietary Sector						قطاع الملكية				فئات العمر					
	إجمالي السطحة Page Total		خاص (الجنبي) Private (Foreign)		خاص (محلي) Private (Local)		تعاوني Cooperative		مختلط Mixed			حكومي (القطاع عام) Governmental (Public Sector)		حكومي (إداري) Governmental (Administrative Organization)		
	%	No. عدد	%	No. عدد	%	No. عدد	%	No. عدد	%	No. عدد	%	No. عدد	%	No. عدد		
1 15-19	90.38	24458	3.89	1052	79.39	21485	0.59	161	0.57	154	1.76	476	4.18	1130	19-15	1
2 20-24	94.58	43675	5.40	2495	72.80	33619	0.43	198	0.82	377	3.75	1730	11.38	5256	24-20	2
3 25-29	95.94	47673	4.87	2421	63.81	31708	0.45	222	0.97	482	6.24	3099	19.60	9741	29-25	3
4 30-34	96.66	36568	4.20	1589	54.82	20738	0.41	154	0.92	347	8.62	3262	27.70	10478	34-30	4
5 35-39	97.02	33255	4.28	1468	58.61	20088	0.39	132	0.99	340	7.68	2632	25.08	8595	39-35	5
6 40-44	97.11	25935	4.34	1158	65.01	17362	0.45	120	1.24	331	6.96	1858	19.12	5106	44-40	6
7 45-49	97.12	20438	4.34	913	67.54	14213	0.44	93	1.17	246	6.23	1310	17.41	3663	49-45	7
8 50-54	96.91	16384	3.81	645	72.40	12241	0.60	102	1.10	186	5.51	931	13.48	2279	54-50	8
9 55-59	96.61	8750	3.07	278	73.92	6695	0.70	63	0.85	77	4.97	450	13.11	1187	59-55	9
10 60 and over	95.58	18003	2.29	432	81.04	15265	0.53	99	0.79	149	3.17	597	7.76	1461	60 فأكثر	10
11 Unspecified	38.96	60	0.65	1	29.22	45	0.00	0	0.00	0	2.60	4	6.49	10	غير معين	11
Male Total	95.64	275199	4.33	12452	67.23	193459	0.47	1344	0.93	2689	5.68	16349	17.00	48906	إجمالي الذكور	

التوزيع العرقي والتنسبي للمشتغلين الذكور من سكان العينة (15 سنة فأكثر) حسب فئات العمر وقطاع الملكية في الجمهورية

Number and Percent Distribution of Employed Sample Population (Males, 15 years+) by Age Group and Proprietary Sector in the Republic

Cont Table No[20-1]

يتم جدول رقم [1-20]

Age Group	Proprietary Sector						قطاع الملكية				فئات العمر					
	الإجمالي Total		Page Total		غير مبين Unspecified		منظمات إقليمية ودولية Regional & International Organization		منظمات غير حكومية Non-Governmental Organization				وقف Endowment		خاص (مشترك) Private (Joint Venture)	
	%	عدد No.	%	عدد No.	%	عدد No.	%	عدد No.	%	عدد No.	%	عدد No.	%	عدد No.		
1 15-19	100.00	27062	9.62	2604	7.63	2066	0.01	4	0.37	99	0.14	39	1.46	396	19-15	1
2 20-24	100.00	46180	5.42	2505	3.71	1712	0.06	26	0.31	142	0.14	64	1.21	561	24-20	2
3 25-29	100.00	49691	4.06	2018	2.59	1289	0.03	17	0.37	185	0.13	66	0.93	461	29-25	3
4 30-34	100.00	37830	3.34	1262	2.00	756	0.05	20	0.39	147	0.13	48	0.77	291	34-30	4
5 35-39	100.00	34275	2.98	1020	1.61	551	0.04	12	0.31	106	0.16	54	0.87	297	39-35	5
6 40-44	100.00	26707	2.89	772	1.50	400	0.05	13	0.31	83	0.13	36	0.90	240	44-40	6
7 45-49	100.00	21044	2.88	606	1.60	336	0.05	11	0.32	67	0.17	36	0.74	156	49-45	7
8 50-54	100.00	16907	3.09	523	1.54	261	0.04	6	0.43	72	0.20	34	0.89	150	54-50	8
9 55-59	100.00	9057	3.39	307	1.69	153	0.02	2	0.43	39	0.23	21	1.02	92	59-55	9
10 60 and over	100.00	18836	4.42	833	2.76	519	0.05	10	0.35	65	0.37	69	0.90	170	60 فأكثر	10
11 Unspecified	100.00	154	61.04	94	60.39	93	0.00	0	0.00	0	0.00	0	0.65	1	غير مبين	11
Male Total	100.00	287743	4.36	12544	2.83	8136	0.04	121	0.35	1005	0.16	467	0.98	2815	إجمالي الذكور	

التوزيع العرقي والنسبي للمستشفيات الإناث من سكان العينة (15 سنة فأكثر) حسب فئات العمر وقطاع النكبة في الجمهورية

Number and Percent Distribution of Employed Sample Population (Females, 15 years+) by Age Group and Proprietary Sector in the Republic

Age Group		Proprietary Sector										قطاع النكبة		فئات العمر			
		إجمالي النكبة Page Total		خاص (أجنبي) Private (Foreign)		خاص (محلي) Private (Local)		تعاوني Cooperative		مختلط Mixed		حكومي (قطاع عام) Governmental (Public Sector)			حكومي (إداري) Governmental (Administrative Organization)		
	%	عدد	%	عدد	%	عدد	%	عدد	%	عدد	%	عدد	%	عدد	%	عدد	
1	15-19	63.00	2803	0.52	23	57.54	2560	0.58	26	0.22	10	1.60	71	2.54	113	19-15	1
2	20-24	77.53	3572	1.09	50	53.87	2482	0.67	31	0.76	35	6.49	299	14.65	675	24-20	2
3	25-29	88.05	4392	1.08	54	40.84	2037	0.72	36	0.96	48	11.95	596	32.50	1621	29-25	3
4	30-34	92.44	3132	0.83	28	40.91	1386	0.68	23	0.94	32	14.14	479	34.95	1184	34-30	4
5	35-39	91.80	2730	0.98	29	49.60	1475	0.54	16	1.01	30	12.34	367	27.34	813	39-35	5
6	40-44	93.04	2111	0.75	17	53.64	1217	0.22	5	1.15	26	10.22	232	27.06	614	44-40	6
7	45-49	91.54	1493	0.61	10	60.64	989	0.49	8	0.92	15	8.71	142	20.17	329	49-45	7
8	50-54	88.67	1049	0.59	7	65.68	777	0.76	9	1.35	16	4.90	58	15.38	182	54-50	8
9	55-59	85.71	504	0.51	3	69.05	406	0.85	5	0.17	1	3.57	21	11.56	68	59-55	9
10	60 and over	69.35	1034	0.67	10	62.71	935	0.27	4	0.20	3	1.81	27	3.69	55	60 فأكثر	10
11	Unspecified	4.12	4	0.00	0	3.09	3	0.00	0	0.00	0	0.00	0	1.03	1	غير معين	11
Female Total		82.50	22824	0.83	231	51.57	14267	0.59	163	0.78	216	8.28	2292	20.44	5655	إجمالي الإناث	

Table No[20-2]

جدول رقم [20-2]

التوزيع العمدي والنسبي للمشتغلات الإنث من مكان العينة (15 سنة فأكثر) حسب فئات العمر وقطاع المنكبة في الجمهورية

Number and Percent Distribution of Employed Sample Population (Females, 15 years+) by Age Group and Proprietary Sector in the Republic

Cont Table No[20-2]

يتبع جدول رقم [2-20]

Age Group	Proprietary Sector						قطاع المنكبة				فئات العمر						
	الاجمالي Total		الاجمالي المنكبة Page Total		غير معين Unspecified		منظمات اقليمية و دولية Regional & International Organization		منظمات غير حكومية Non-Governmental Organization			وقف Endowment		خاص (مشتراك) Private (Joint Venture)			
	%	No. عمدة	%	No. عمدة	%	No. عمدة	%	No. عمدة	%	No. عمدة	%	No. عمدة	%	No. عمدة			
1	15-19	100.00	4449	37.00	1646	34.46	1533	0.04	2	0.38	17	0.20	9	1.91	85	19-13	1
2	20-24	100.00	4607	22.47	1035	20.14	928	0.07	3	0.54	25	0.43	20	1.28	59	24-20	2
3	25-29	100.00	4988	11.95	596	10.18	508	0.02	1	0.52	26	0.18	9	1.04	52	29-25	3
4	30-34	100.00	3388	7.56	256	5.79	196	0.12	4	0.41	14	0.21	7	1.03	35	34-30	4
5	35-39	100.00	2974	8.20	244	6.36	189	0.07	2	0.13	4	0.24	7	1.41	42	39-35	5
6	40-44	100.00	2289	6.96	158	5.42	123	0.04	1	0.31	7	0.13	3	1.06	24	44-40	6
7	45-49	100.00	1631	8.46	138	6.32	103	0.31	5	0.37	6	0.18	3	1.29	21	49-45	7
8	50-54	100.00	1183	11.33	134	9.89	117	0.08	1	0.00	0	0.17	2	1.18	14	54-50	8
9	55-59	100.00	588	14.29	84	11.73	69	0.17	1	0.00	0	0.85	5	1.53	9	59-55	9
10	60 and over	100.00	1491	30.65	457	29.24	436	0.00	0	0.20	3	0.13	2	1.07	16	60 فأكثر	10
11	Unspecified	100.00	97	95.88	93	95.88	93	0.00	0	0.00	0	0.00	0	0.00	0	غير معين	11
Female Total		100.00	27665	17.50	4841	15.53	4295	0.07	20	0.37	102	0.24	67	1.29	357	الاجمالي الإنث	

التوزيع العددي والنسبي لإجمالي المشتكين من سكان العينة (15 سنة فأكثر) حسب المستوى التعليمي وقطاع الملكية في الجمهورية

Number and Percent Distribution of Total Employed Sample Population (15 years+) by Educational Level and Proprietary Sector in the Republic

Educational Level	Proprietary Sector						قطاع الملكية				المستوى التعليمي					
	إجمالي الصفحة		خاص (أجنبي)		خاص (محلي)		متنوع		حكومي (قطاع عام)			حكومي (جهاز إداري)				
	Page Total	No	Private (Foreign)	No	Private (Local)	No	Mixed	No	Governmental (Public Sector)	No		Governmental (Administrative Organization)	No			
1 Illiterate	93.95	104360	3.48	3865	82.10	91197	0.62	689	0.67	746	2.08	2313	5.00	5550	أسي	1
2 Read & Write	94.11	63804	5.28	3579	74.61	50586	0.57	385	0.79	537	3.63	2463	9.22	6254	يقرا ويكتب	2
3 Primary	95.74	21502	4.95	1111	70.38	15806	0.49	111	0.92	207	4.94	1109	14.06	3158	إبتدائي	3
4 Basic/ Preparatory/ Unified	93.71	30937	5.24	1731	65.88	21748	0.40	131	0.90	297	5.14	1698	16.15	5332	أساسي / العنصرى / موحدة	4
5 Pre-secondary Diploma	97.85	4014	1.29	53	16.63	682	0.17	7	1.17	48	21.21	870	57.39	2354	ديپره قس الثانوية	5
6 Secondary & Equivalent Levels	95.35	40090	4.31	1813	49.68	20886	0.31	131	1.26	531	9.57	4023	30.22	12706	ثانوية عامة وما في استوائها	6
7 Post-secondary Diploma	97.52	9482	1.12	109	21.06	2048	0.14	14	1.13	110	19.16	1863	54.90	5338	ديپره بيد الثانوية	7
8 University	97.43	21330	1.52	332	18.14	3971	0.15	33	1.72	377	17.59	3851	58.31	12766	جامعي (بكالوريوس / ليسانس)	8
9 Post-graduate Diploma	95.96	190	1.52	3	20.20	40	0.00	0	2.02	4	21.21	42	51.01	101	ديپره بيد الجامعة	9
10 Masters	97.06	958	2.74	27	10.54	104	0.20	2	3.04	30	21.48	212	59.07	583	ماجستير	10
11 Doctorate	98.00	490	2.20	11	11.60	58	0.00	0	1.40	7	28.00	140	54.80	274	دكتوراه	11
12 Unspecified	53.62	866	3.03	49	37.15	600	0.25	4	0.68	11	3.53	57	8.98	145	غير معين	12
Grand Total	94.49	298023	4.02	12683	65.86	207726	0.48	1507	0.92	2905	5.91	18641	17.30	54561	الإجمالي العام	

التوزيع العددي والنسبي لإجمالي الشغليين من سكان العينة (15 سنة فأكثر) حسب المستوى التعليمي وقطاع الملكية في الجمهورية

Number and Percent Distribution of Total Employed Sample Population (15 years+) by Educational level and Proprietary Sector in the Republic

Educational Level	Proprietary Sector										قطاع النكبة		المستوى التعليمي			
	الإجمالي Total		الصفحة Page Total		غير معين Unspecified		منظمات إقليمية ودرولية Regional & International Organization		منظمات غير حكومية Non-Governmental Organization		وقف Endowment			خاص (مشترك) Private (Joint Venture)		
	%	عدد No	%	عدد No	%	عدد No	%	عدد No	%	عدد No	%	عدد No		%	عدد No	
1 Illiterate	100	111079	6.05	6719	4.31	4788	0.02	19	0.40	440	0.21	234	1.11	1238	1	اسي
2 Read & Write	100	677797	5.89	3993	4.12	2796	0.03	23	0.33	221	0.18	120	1.23	833	2	يقرا ويكتب
3 Primary	100	22458	4.26	956	2.59	581	0.07	15	0.35	78	0.15	34	1.10	248	3	ابتدائي
4 Basic/ Preparatory/ Unified	100	33012	6.29	2075	4.70	1550	0.06	19	0.34	112	0.12	40	1.07	354	4	اساسي / ابتدائي / موحدة
5 Pre-secondary Diploma	100	4102	2.15	88	1.61	66	0.05	2	0.15	6	0.05	2	0.29	12	5	ديپلوم قبل الثانوية
6 Secondary & Equivalent Levels	100	42044	4.65	1954	3.23	1360	0.08	32	0.37	157	0.16	67	0.80	338	6	كافية عامة وما في مستواها
7 Post-secondary Diploma	100	9723	2.48	241	1.76	171	0.07	7	0.15	15	0.13	13	0.36	35	7	ديپلوم بعد الثانوية
8 University	100	21893	2.57	563	1.67	365	0.09	19	0.28	61	0.09	20	0.45	98	8	جامعي (بكالوريوس / ليسانس)
9 Post-graduate Diploma	100	198	4.04	8	1.52	3	1.01	2	0.51	1	0.51	1	0.51	1	9	ديپلوم بعد الجامعة
10 Masters	100	987	2.94	29	1.82	18	0.20	2	0.71	7	0.00	0	0.20	2	10	ماجستير
11 Doctorate	100	500	2.00	10	1.40	7	0.20	1	0.20	1	0.00	0	0.20	1	11	دكتوراه
12 Unspecified	100	1615	46.38	749	44.95	726	0.00	0	0.50	8	0.19	3	0.74	12	12	غير معين
Grand Total	100	315408	5.51	17385	3.94	12431	0.04	141	0.35	1107	0.17	534	1.01	3172		الإجمالي العام

Cont Table No[21]

يتبع جدول رقم [21]

التوزيع العددي والنسبي للمتقنين الذكور من سكان العينة (15 سنة فأكثر) حسب المستوى التعليمي وقطاع الملكية في الجمهورية

Number and Percent Distribution of Employed Sample Population (Males, 15 years+) by Educational Level and Proprietary Sector in the Republic

Educational Level	Proprietary Sector						قطاع الملكية										
	إجمالي الصفحة		خاص (أجنبي)		خاص (محلي)		تعاوني		مختلط		حكومي (قطاع عام)		حكومي (جهاز اداري)				
	Page Total	No.	Private (Foreign)	No.	Private (Local)	No.	Cooperative	Mixed	No.	Governmental (Public Sector)	No.	Governmental (Administrative Organization)	No.	No.			
1	Illiterate	95.80	93005	3.89	3781	83.14	80716	0.59	575	0.72	698	2.15	2087	5.30	5148	امسي	1
2	Read & Write	95.13	61834	5.44	3534	75.49	49068	0.57	368	0.79	516	3.57	2320	9.27	6028	يقرا ويكتب	2
3	Primary	96.12	20982	5.05	1102	70.99	15495	0.48	105	0.91	198	4.81	1050	13.89	3032	ابتدائي	3
4	Basic/ Preparatory/ Unified	94.70	30004	5.39	1709	67.15	21273	0.39	125	0.90	286	5.02	1590	15.85	5021	الاساسي / العادي / موحدة	4
5	Pre-secondary Diploma	97.94	3464	1.47	52	18.35	649	0.17	6	1.16	41	20.24	716	56.55	2000	دبلوم قبل الثانوية	5
6	Secondary & Equivalent Levels	95.88	37382	4.58	1784	51.82	20202	0.31	120	1.22	476	8.98	3601	28.98	11299	ثانوية عامة وما في استوفها	6
7	Post-secondary Diploma	97.56	8185	1.23	103	22.57	1894	0.11	9	1.13	95	18.33	1538	54.18	4546	دبلوم بعد الثانوية	7
8	University	97.64	18097	1.65	305	18.65	3457	0.16	30	1.78	330	16.97	3145	58.43	10830	جامعي (بكالوريوس / ماسترس)	8
9	Post-graduate Diploma	96.36	159	0.61	1	20.00	33	0.00	0	1.82	3	20.61	34	53.33	88	دبلوم بعد الجامعة	9
10	Masters	96.79	874	2.66	24	10.19	92	0.22	2	3.10	28	21.26	192	59.36	536	ماجستير	10
11	Doctorate	98.21	440	1.79	8	10.94	49	0.00	0	1.56	7	27.68	124	56.25	252	دكتوراه	11
12	Unspecified	65.18	773	4.13	49	44.77	531	0.34	4	0.93	11	4.38	52	10.62	126	غير محدد	12
Male Total		95.64	275199	4.33	12452	67.23	193459	0.47	1344	0.93	2689	5.68	16349	17.00	48906	اجمالي الذكور	

التوزيع العددي والنسبي للمشتغلين الذكور من سكان العينة (15 سنة فأكثر) حسب المستوى التعليمي وقطاع الملكية في الجمهورية

Number and Percent Distribution of Employed Sample Population (Males, 15 years+) by Educational Level and Proprietary Sector in the Republic

Cont Table No[21-1]

يتبع جدول رقم [1-21]

Educational Level	Proprietary Sector										قطاع الملكية		المستوى التعليمي				
	الإجمالي		المنظمة		غير معين		منظمات إقليمية ودولية		منظمات غير حكومية		وقف			خاص (مشارك)			
	Total	Page Total	Unspecified	Regional & International Organization	Non-Governmental Organization	Endowment	Private (Joint Venture)	No. عدد	%	No. عدد	%	No. عدد		%	No. عدد	%	
1	Literate	100.00	97083	4.20	4078	2.57	2495	0.02	18	0.41	397	0.20	193	1.00	975	اسي	1
2	Read & Write	100.00	64999	4.87	3165	3.12	2026	0.03	21	0.33	214	0.18	114	1.22	790	تقار وكتب	2
3	Primary	100.00	21828	3.88	846	2.24	490	0.06	14	0.34	75	0.14	31	1.08	236	ابتدائي	3
4	Basic/ Preparatory/ Unified	100.00	31682	5.30	1678	3.72	1180	0.04	14	0.33	103	0.12	39	1.08	342	اساسي / ابتدائي / موحدة	4
5	Pre- secondary Diploma	100.00	3537	2.06	73	1.50	53	0.03	1	0.14	5	0.06	2	0.34	12	دبلوم قبل الثانوية	5
6	Secondary & Equivalent Levels	100.00	38987	4.12	1605	2.71	1057	0.07	28	0.36	140	0.14	53	0.84	327	ثانوية عامة وما في مستواها	6
7	Post-secondary Diploma	100.00	8390	2.44	205	1.67	140	0.06	5	0.17	14	0.15	13	0.39	33	دبلوم بعد الثانوية	7
8	University	100.00	18535	2.36	438	1.49	276	0.09	16	0.23	42	0.10	19	0.46	85	جامعي (بكالوريوس / ليسانس)	8
9	Post-graduate Diploma	100.00	165	3.64	6	1.21	2	0.61	1	0.61	1	0.61	1	0.61	1	دبلوم بعد الجامعة	9
10	Masters	100.00	903	3.21	29	1.99	18	0.22	2	0.78	7	0.00	0	0.22	2	ماجستير	10
11	Doctorate	100.00	448	1.79	8	1.12	5	0.22	1	0.22	1	0.00	0	0.22	1	دكتوراه	11
12	Unspecified	100.00	1186	34.82	413	33.22	394	0.00	0	0.51	6	0.17	2	0.93	11	غير معين	12
Male Total		100.00	287743	4.36	12544	2.83	8136	0.04	121	0.35	1005	0.16	467	0.98	2815	اجمالي الذكور	

التوزيع العددي والنسبي للمشتغلات الإناث من سكان العينة (15 سنة فأكثر) حسب المستوى التعليمي وقطاع الملكية في الجمهورية

Number and Percent Distribution of Employed Sample Population (Females, 15 years+) by Educational Level and Proprietary Sector in the Republic

Table No.[21-2]

جدول رقم [21-2]

Educational Level	Proprietary Sector										قطاع الملكية		المستوى التعليمي				
	إجمالي المشغلة		خاص (أجنبي)		خاص (محلي)		تعاوني		مختلط		حكومي (قطاع عام)			حكومي (جهاز إداري)			
	Page Total	Private (Foreign)	Private (Local)	Cooperative	Mixed	Governmental (Public Sector)	Governmental (Administrative Organization)	%	No. عدد	%	No. عدد	%		No. عدد			
1	Illiterate	81.13	11355	0.60	84	74.89	10481	0.81	114	0.34	48	1.61	226	2.87	402	أبلي	1
2	Read & Write	70.41	1970	1.61	45	54.25	1518	0.61	17	0.75	21	5.11	143	8.08	226	يقرا ويكتب	2
3	Primary	82.54	520	1.43	9	49.37	311	0.95	6	1.43	9	9.37	59	20.00	126	ابتدائي	3
4	Basic / Preparatory / Unified	70.15	933	1.65	22	35.71	475	0.45	6	0.83	11	8.12	108	23.38	311	أساسي / إعدادي / موحدة	4
5	Pre-secondary Diploma	97.35	550	0.18	1	5.84	33	0.18	1	1.24	7	27.26	154	62.65	354	دبلوم قبل الثانوية	5
6	Secondary & Equivalent Levels	88.58	2708	0.95	29	22.37	684	0.36	11	1.80	55	17.08	522	46.03	1407	ثانوية عامة وما في سواها	6
7	Post-secondary Diploma	97.30	1297	0.45	6	11.55	154	0.38	5	1.13	15	24.38	325	59.41	792	دبلوم بعد الثانوية	7
8	University	96.28	3233	0.80	27	15.31	514	0.09	3	1.40	47	21.02	706	57.65	1936	جامعي (بكالوريوس / ليسانس)	8
9	Post-graduate Diploma	93.94	31	6.06	2	21.21	7	0.00	0	3.03	1	24.24	8	39.39	13	دبلوم بعد الجامعة	9
10	Masters	100.00	84	3.57	3	14.29	12	0.00	0	2.38	2	23.81	20	55.95	47	ماجستير	10
11	Doctorate	96.15	50	5.77	3	17.31	9	0.00	0	0.00	0	30.77	16	42.31	22	دكتوراه	11
12	Unspecified	21.68	93	0.00	0	16.08	69	0.00	0	0.00	0	1.17	5	4.43	19	غير معين	12
Female Total		82.50	22824	0.83	231	51.57	14267	0.59	163	0.78	216	8.28	2292	20.44	5655	إجمالي الإناث	

التوزيع العددي والنسبي للمستشفيات الإناث من سكن العينة (15 سنة فأكثر) حسب المستوى التعليمي وقطاع الملكية في الجمهورية

Number and Percent Distribution of Employed Sample Population (Females, 15 years+) by Educational Level and Proprietary Sector in the Republic

Educational Level	Proprietary Sector										قطاع الملكية		المستوى التعليمي			
	الإجمالي Total		الجماعي المنفعة Page Total		غير معين Unspecified		منظمات الإقليمية ووطنية Regional & International Organization		منظمات غير حكومية Non-Governmental Organization		وقف Endowment			خاص (مشترك) Private (Joint Venture)		
	%	No عدد	%	No عدد	%	No عدد	%	No عدد	%	No عدد	%	No عدد		%	No عدد	
1 Illiterate	100	13996	18.87	2641	16.38	2293	0.01	1	0.31	43	0.29	41	1.88	263	1	اسي
2 Read & Write	100	2798	29.59	828	27.52	770	0.07	2	0.25	7	0.21	6	1.54	43	2	يقرا ويكتب
3 Primary	100	630	17.46	110	14.44	91	0.16	1	0.48	3	0.48	3	1.90	12	3	ابتدائي
4 Basic/ Preparatory/ Unified	100	1330	29.85	397	27.82	370	0.38	5	0.68	9	0.08	1	0.90	12	4	أساسي /المتالي/ موحدة
5 Pre- secondary Diploma	100	565	2.65	15	2.30	13	0.18	1	0.18	1	0.00	0	0.00	0	5	بعضه قبل الثانوية
6 Secondary & Equivalent Levels	100	3057	11.42	349	9.91	303	0.13	4	0.56	17	0.46	14	0.36	11	6	ثانوية عامة وما في مستواها
7 Post-secondary Diploma	100	1333	2.70	36	2.33	31	0.15	2	0.08	1	0.00	0	0.15	2	7	دبلوم بعد الثانوية
8 University	100	3358	3.72	125	2.65	89	0.09	3	0.57	19	0.03	1	0.39	13	8	جامعي (بكالوريوس / ليسانس)
9 Post-graduate Diploma	100	33	6.06	2	3.03	1	3.03	1	0.00	0	0.00	0	0.00	0	9	دبلوم بعد الجامعة
10 Masters	100	84	0.00	0	0.00	0	0.00	0	0.00	0	0.00	0	0.00	0	10	ماجستير
11 Doctorate	100	52	3.85	2	3.85	2	0.00	0	0.00	0	0.00	0	0.00	0	11	دكتوراه
12 Unspecified	100	429	78.32	336	77.39	332	0.00	0	0.47	2	0.23	1	0.23	1	12	غير معين
Female Total	100	27665	17.50	4841	15.53	4295	0.07	20	0.37	102	0.24	67	1.29	357		إجمالي الإناث

يتبع جدول رقم [21-2]

التوزيع العددي والنسبي لاجمالي المشتغلين من سكان العينة (15 سنة فأكثر) حسب النشاط الاقتصادي وقطاع الملكية في الجمهورية

Number and Percent Distribution of Total Employed Sample Population (15 years+) by Economic Activity and Proprietary Sector in the Republic

Table No[22]

جدول رقم [22]

Economic Activity	Proprietary Sector						قطاع الملكية						النشاط الاقتصادي		
	اجمالي الصلحة		خاص (اجنبي)		خاص (مصري)		تعاوني		مختلطة		حكومي (قطاع عام)			حكومي (اجاز اداري)	
	Page Total	Private (Foreign)	Private (Local)	Cooperative	Mixed	Governmental (Public Sector)	Governmental (Administrative Organization)	No. عدد	%	No. عدد	%	No. عدد		%	No. عدد
1 Agriculture, Hunting and Forestry	96.92	87152	2.40	2162	92.94	83572	0.65	583	0.30	266	0.34	310	0.29	259	زراعة وصيد وحراجة
2 Fishing and Related Activities	96.63	3559	0.92	34	89.30	3289	1.41	52	2.47	91	1.22	45	1.30	48	صيد الاسماك وصيدية ذات صلة
3 Mining and Quarrying	96.96	1402	10.44	151	49.52	716	0.21	3	10.24	148	14.87	215	11.69	169	تجميع وتصنيع وصياغة
4 Manufacturing	97.85	17457	4.57	815	83.25	14853	0.38	67	1.79	320	4.92	877	2.94	525	صناعات تحويلية
5 Electricity, Gas and Water	98.52	1462	1.68	25	17.86	265	2.43	36	2.63	39	36.46	541	37.47	556	كهرباء وغاز وتبوية
6 Building & Construction	97.25	28052	8.59	2478	84.01	24231	0.79	228	1.44	415	1.41	408	1.01	292	بناءات (بناء وتشييد)
7 Wholesale and Retail Trade, Vehicles Maintenance and Personal/ Household Appliance Repair	97.67	56686	8.16	4735	86.75	50345	0.34	200	0.64	370	0.86	501	0.92	535	تجارة جملة وتجزئة وسلامة مرافق وصالح سلع شخصية ومنزلية
8 Hotels and Restaurants	97.56	6588	9.36	632	86.47	5839	0.31	21	0.52	35	0.37	25	0.53	36	فنادق ومطاعم
9 Transport, Storage and Communications	97.35	16171	3.67	610	80.83	13428	0.45	75	1.93	321	4.61	766	5.85	971	نقل وتخزين والاتصالات
10 Stockbroker	96.93	1106	5.35	61	32.60	372	0.26	3	13.94	159	17.62	201	27.17	310	وساطة مالية
11 Real Estate, Renting and Trade Activities	96.73	2483	10.21	262	76.59	1966	0.23	6	3.23	83	2.57	66	3.90	100	انشطة عقارية وإيجارية وتجارية اخرى
12 Public Administration, Defence & Social Insurance	99.31	38819	0.20	82	1.40	562	0.10	41	0.79	318	20.02	8026	76.79	30790	ادارة عامة وقطاع ضمان اجتماعي
13 Education	99.17	23758	0.25	60	4.27	1024	0.11	26	0.53	127	21.25	5090	72.76	17431	تعليم
14 Health and Social Work	97.70	4079	1.03	43	26.04	1087	0.77	32	1.82	76	26.11	1090	41.94	1751	صحة وعمل اجتماعي
15 Other Personal and Social Services	95.15	4240	3.39	151	72.13	3214	2.15	96	1.68	75	6.87	306	8.93	398	خدمات شخصية واجتماعية اخرى
16 Special Households and Household Chores	96.94	1519	9.38	147	82.45	1292	0.26	4	0.89	14	2.04	32	1.91	30	اخص خاصة بخدمات منزلية
17 Non-regional Organizations	55.91	104	30.65	57	8.06	15	0.00	0	4.30	8	3.23	6	9.68	18	منظمات ومؤسسات غير اقليمية
18 Unspecified	18.87	2386	1.41	178	13.09	1656	0.27	34	0.32	40	1.08	136	2.70	342	غير مبيّن
Grand Total	94.49	298023	4.02	12683	65.86	207726	0.48	1507	0.92	2905	5.91	18641	17.30	54561	الاجمالي الكلي

التوزيع العرقي والجنسي الإجمالي المشتق من سكان العينة (15 سنة فأكثر) حسب النشاط الاقتصادي وقطاع الملكية في الجمهورية

Number and Percent Distribution of Total Employed Sample Population (15 years +) by Economic Activity and Proprietary Sector in the Republic

Cont Table No[22]

يبلغ جدول رقم 22

Economic Activity	Proprietary Sector						قطاع الملكية				النشاط الاقتصادي				
	الإجمالي Total		المنطقة Page Total		غير معين Unspecified		منظمات غير حكومية Regional & International Organization		منظمات غير حكومية Non-Governmental Organization			وقف Endowment		خاص (شريك) Private (Joint Venture)	
	%	عدد No.	%	عدد No.	%	عدد No.	%	عدد No.	%	عدد No.		%	عدد No.	%	عدد No.
1 Agriculture, Hunting and Forestry	100.00	89,917	3.08	2,765	0.94	842	0.00	4	0.29	263	0.27	244	1.57	1,412	زراعة وصيد حيواني وصيد بري
2 Fishing and Related Activities	100.00	3,683	3.37	124	1.30	48	0.00	0	0.22	8	0.05	2	1.79	66	صيد الأسماك ونشطة ذات صلة
3 Mining and Quarrying	100.00	1,446	3.04	44	0.55	8	0.14	2	0.48	7	0.00	0	1.87	27	تصنيع ومناجم ومناجم
4 Manufacturing	100.00	17,841	2.15	384	0.70	124	0.02	4	0.35	63	0.07	12	1.01	181	صناعات تحويلية
5 Electricity, Gas and Water	100.00	1,484	1.48	22	0.40	6	0.00	0	0.07	1	0.13	2	0.88	13	كهرباء ومخار ومياه
6 Building & Construction	100.00	28,844	2.75	792	0.98	282	0.03	10	0.69	198	0.16	46	0.89	266	البناء وتشييد
7 Wholesale and Retail Trade; Vehicles Maintenance and Personal, Household Appliance Repair	100.00	58,037	2.33	1,351	0.84	487	0.03	15	0.25	143	0.05	28	1.17	678	تجارة جملة تجزئة وصيانة مركبات وصالحات صيانة شخصية وسكنية
8 Hotels and Restaurants	100.00	6,753	2.44	165	0.67	45	0.03	2	0.27	18	0.06	4	1.42	96	فنادق ومطاعم
9 Transport, Storage and Communication	100.00	16,612	2.65	441	0.81	135	0.04	7	0.43	71	0.06	10	1.31	218	نقل وتخزين واتصالات
10 Stockbroker	100.00	1,141	3.07	35	0.96	11	0.09	1	0.70	8	0.00	0	1.31	15	وساطة مالية
11 Real Estate, Renting and Trade Activities	100.00	2,567	3.27	84	0.66	17	0.12	3	0.58	15	0.16	4	1.75	45	المنطقة عقارية وإيجار وإيجار تجزئة أخرى
12 Public Administration, Defence & Social Insurance	100.00	40,095	0.69	276	0.40	162	0.03	11	0.08	31	0.14	56	0.04	16	أدوار عامة وقواعد وضمان اجتماعي
13 Education	100.00	23,957	0.83	199	0.38	91	0.01	3	0.18	43	0.19	46	0.07	16	تعليم
14 Health and Social Work	100.00	4,175	2.30	96	0.57	24	0.19	8	1.08	45	0.12	5	0.34	14	صحة وعمل اجتماعي
15 Other Personal and Social Services	100.00	4,456	4.85	216	0.99	44	0.09	4	1.28	67	1.50	67	0.99	44	خدمات شخصية واجتماعية أخرى
16 Special Households and Household Chores	100.00	1,567	3.06	48	1.15	18	0.19	3	0.32	5	0.19	3	1.21	19	أسر خاصة وأعمال منزلية
17 Non-regional Organizations	100.00	186	44.09	82	1.08	2	32.26	60	9.68	18	0.00	0	1.08	2	منظمات وهيئات غير إقليمية
18 Unspecified	100.00	12,647	81.13	10,261	79.74	10,086	0.03	4	0.89	113	0.04	5	0.43	54	غير معين
19 Grand Total	100.00	315,408	5.51	17,385	3.94	12,431	0.04	141	0.35	1,107	0.17	534	1.01	3,172	الإجمالي الكلي

التوزيع العرقي والجنسي للمشتغلين بالقطاع الاقتصادي نشطاء الاقتصاد في الجمهورية

Number and Percent Distribution of Employed Sample Population (Males, 15 years+) by Economic Activity and Proprietary Sector in the Republic

Economic Activity	Proprietary Sector										قطاع الملكية				النشاط الاقتصادي	
	اجمالي المفضة		خاص (اجنبي)		خاص (محلي)		تعاوني		مختلط		حكومي (قطاع عام)		حكومي (اجرا اداري)			
	Page Total	Private (Foreign)	Private (Local)	Cooperative	Mixed	Governmental (Public Sector)	Governmental (Administrative Organization)	No عد	%	No عد	%	No عد	%	No عد		%
1 Agriculture, Hunting and Forestry	97.10	77975	2.64	2121	92.89	74596	0.61	492	0.31	251	0.34	277	0.30	238	1	زراعة وصيد وتربية وصيد
2 Fishing and Related Activities	96.71	3524	0.85	31	89.52	3262	1.43	52	2.50	91	1.15	42	1.26	46	2	صيد الاسماك ونشطة ذات صلة
3 Mining and Quarrying	96.86	1356	10.50	147	50.29	704	0.21	3	10.36	145	14.14	198	11.36	159	3	تخليق ومعالجة وصياح
4 Manufacturing	97.91	15594	5.05	804	83.05	13228	0.33	52	1.77	282	4.84	771	2.87	457	4	صناعات تحويلية
5 Electricity, Gas and Water	98.47	1416	1.74	25	18.15	261	2.43	35	2.50	36	36.44	524	37.20	535	5	كهرباء ومياه ومياه
6 Building & Construction	97.25	27870	8.59	2462	84.03	24081	0.79	227	1.44	412	1.41	405	0.99	283	6	بنية تحتية وتشييد
7 Wholesale and Retail Trade, Vehicle Maintenance and Personal/ Household Appliance Repair	97.71	55376	8.26	4684	86.80	49193	0.33	188	0.63	355	0.83	470	0.86	486	7	تجارة جملة وتجزئة وصيانة مركبات واصلاح سلع شخصية ومنتجات
8 Hotels and Restaurants	97.56	6484	9.46	629	86.46	5746	0.29	19	0.50	33	0.36	24	0.50	33	8	فنادق ومطاعم
9 Transport, Storage and Communications	97.36	15851	3.66	596	81.40	13253	0.45	73	1.78	290	4.45	725	5.61	914	9	نقل وتخزين والاتصالات
10 Stockbroker	96.71	912	5.83	55	35.21	332	0.11	1	13.79	130	16.65	157	25.13	237	10	وساطة مالية
11 Real Estate, Renting and Trade Activities	96.66	2373	10.39	255	76.58	1880	0.24	6	3.34	82	2.44	60	3.67	90	11	المنظمة عقارية والتجارية ونشاطات اخرى
12 Public Administration, Defence & Social Insurance	99.33	37949	0.20	77	1.38	529	0.10	39	0.79	303	19.87	7591	76.98	29410	12	ادارة عامة وخدمات اجتماعي
13 Education	99.29	18590	0.21	39	2.18	409	0.09	16	0.50	94	21.13	3956	75.18	14076	13	تعليم
14 Health and Social Work	97.40	2806	1.11	32	25.13	724	0.73	21	2.05	59	25.20	726	43.18	1244	14	صحة وعمل اجتماعي
15 Other Personal and Social Services	95.23	3950	3.57	148	73.10	3032	2.07	86	1.71	71	6.53	271	8.24	342	15	خدمات شخصية واجتماعية اخرى
16 Special Households and Household Chores	96.49	1046	12.08	131	77.40	839	0.37	4	1.01	11	2.95	32	2.68	29	16	ايس خاصة وخدمات منزلية
17 Non-regional Organizations	57.53	84	33.56	49	7.53	11	0.00	0	4.11	6	1.37	2	10.96	16	17	منظمات وبنات غير اقليمية
18 Unspecified	24.95	2043	2.04	167	16.84	1379	0.37	30	0.46	38	1.44	118	3.80	311	18	غير محدد
Male Total	95.64	275799	4.33	12452	67.23	193459	0.47	1344	0.93	2689	5.68	16349	17.00	48906		اجمالي الذكر

التوزيع العملي والنسبي للمشتغلين المكونين من سكان الفئة (15 سنة فأكثر) حسب النشاط الاقتصادي وقطاع الملكية في الجمهورية

Number and Percent Distribution of Employed Sample Population (Males, 15 years+) by Economic Activity and Proprietary Sector in the Republic

Cont Table No[22-1]

يتبع جدول رقم [1-22-1]

الاقتصادية Economic Activity	Proprietary Sector										قطاع الملكية			النشاط الاقتصادي		
	الإجمالي Total		الخاصة Page Total		غير بين Unspecified		منظمات الإقليمية ودولية Regional & International Organization		منظمات غير حكومية Non-Governmental Organization		وقف Endowment		(مشارك) خاص (Joint Venture)			
	%	عدد	%	عدد	%	عدد	%	عدد	%	عدد	%	عدد	%		عدد	
1	100.00	80,302	2.90	2,327	0.92	740	0.00	4	0.30	239	0.26	205	1.42	1,139	زراعة وسيدور حرجية	
2	100.00	3,644	3.29	120	1.26	46	0.00	0	0.19	7	0.05	2	1.78	65	صيد الأسماك والنخلة ذات صلة	
3	100.00	1,400	3.14	44	0.57	8	0.14	2	0.50	7	0.00	0	1.93	27	تلميع وتاجير ومخازن	
4	100.00	15,927	2.09	333	0.66	105	0.03	4	0.36	58	0.06	10	0.98	156	صناعات تحويلية	
5	100.00	1,438	1.53	22	0.42	6	0.00	0	0.07	1	0.14	2	0.90	13	كهرباء وغاز ومياه	
6	100.00	28,657	2.75	787	0.98	280	0.03	10	0.69	198	0.16	46	0.88	253	إشتغال (بناء وتشطيب)	
7	100.00	56,676	2.29	1,300	0.81	461	0.02	13	0.25	140	0.04	25	1.17	661	تجارة جملة وتجزئة وسيدور مركبات وسلع أخرى شخصية ومزودة	
8	100.00	6,646	2.44	162	0.66	44	0.03	2	0.27	18	0.06	4	1.41	94	تلفزيون ومطاعم	
9	100.00	16,281	2.64	430	0.80	130	0.04	7	0.42	68	0.06	10	1.32	215	تلفزيون والصالونات	
10	100.00	943	3.29	31	1.06	10	0.11	1	0.85	8	0.00	0	1.27	12	وسائط مادية	
11	100.00	2,455	3.34	82	0.65	16	0.12	3	0.61	15	0.16	4	1.79	44	القطعة نظارة والتجارة وغيرها الأخرى	
12	100.00	38,205	0.67	256	0.40	151	0.02	9	0.07	25	0.15	56	0.04	15	أدوات عمالة ومواد وصناعات اجتماعية	
13	100.00	18,722	0.71	132	0.37	69	0.02	3	0.12	23	0.15	28	0.05	9	تعليم	
14	100.00	2,881	2.60	75	0.56	16	0.21	6	1.32	38	0.17	5	0.35	10	صحة وإعمال اجتماعي	
15	100.00	4,148	4.77	198	0.99	41	0.07	3	1.13	47	1.54	64	1.04	43	خدمات شخصية واجتماعية أخرى	
16	100.00	1,084	3.51	38	1.20	13	0.28	3	0.46	5	0.18	2	1.38	15	أمن عامة وإعمال منزلية	
17	100.00	146	42.47	62	0.68	1	32.88	48	7.53	11	0.00	0	1.37	2	منظمات وهيئات غير الربحية	
18	100.00	8,188	75.05	6,145	73.27	5,999	0.04	3	1.18	97	0.05	4	0.51	42	غير بين	
Male Total		100.00	287,743	4.36	12,544	2.83	8,136	0.04	121	0.35	1,005	0.16	467	0.98	2,815	إجمالي المذكر

التوزيع العرقي والنسبي للمشتغلين الإناث من سكان العينة (5 سنة فأكبر) حسب النشاط الاقتصادي وقطاع الملكية في الجمهورية

Number and Percent Distribution of Employed Sample Population (Females, 15 years+) by Economic Activity and Proprietary Sector in the Republic

Economic Activity	Proprietary Sector										قطاع الملكية		النشاط الاقتصادي			
	إجمالي النشطة		خاص (أجنبي)		خاص (محلي)		تعاوني		مختلط		حكومي (قطاع عام)			حكومي (أجهزة إداري)		
	Page Total	%	Private (Foreign)	%	Private (Local)	%	Cooperative	%	Mixed	%	Governmental (Public Sector)	%		Governmental (Administrative Organization)	%	
1 Agriculture, Hunting and Forestry	95.44	0.43	41	93.35	89.76	0.95	91	0.16	15	0.34	33	0.22	21	1	زراعة وصيد وحراجة	
2 Fishing and Related Activities	89.74	35	7.69	69.23	27	0.00	0	0.00	0	7.69	3	5.13	2	2	صيد الأسماك والنشطة ذات صلة	
3 Mining and Quarrying	100.00	46	8.70	26.09	12	0.00	0	6.52	3	36.96	17	21.74	10	3	تصنيع وتعدين وصخور	
4 Manufacturing	97.34	1863	0.57	84.90	1625	0.78	15	1.99	38	5.54	106	3.55	68	4	صناعة تحويلية	
5 Electricity, Gas and Water	100.00	46	0.00	8.70	4	2.17	1	6.52	3	36.96	17	45.65	21	5	كهرباء وغاز ومياه	
6 Building & Construction	97.33	182	8.56	80.21	150	0.53	1	1.60	3	1.60	3	4.81	9	6	إبناات (بناء وتشطيب)	
7 Wholesale and Retail Trade, Vehicles Maintenance and Personal/Household Appliance Repair	96.25	1310	3.75	84.64	1152	0.88	12	1.10	15	2.28	31	3.60	49	7	تجارة جملة وتجزئة وصيداة مرصحات وإصلاح سلع شخصية ومنزلية	
8 Hotels and Restaurants	97.20	104	2.80	86.92	93	1.87	2	1.87	2	0.93	1	2.80	3	8	فنادق ومطاعم	
9 Transport, Storage and Communications	96.68	320	4.23	52.87	175	0.60	2	9.37	31	12.39	41	17.22	57	9	نقل وتخزين واتصالات	
10 Stockbroker	97.98	194	3.03	20.20	40	1.01	2	14.65	29	22.22	44	36.87	73	10	وساطة مالية	
11 Real Estate, Renting and Trade Activities	98.21	110	6.25	76.79	86	0.00	0	0.89	1	5.36	6	8.93	10	11	النشطة عقارية واليغارية والتجارية الأخرى	
12 Public Administration, Defence & Social Insurance	98.94	1870	0.26	5	1.75	33	0.11	2	0.79	15	23.02	435	1380	15	إدارة عامة ووظائف وخدمات اجتماعية	
13 Education	98.72	5168	0.40	11.75	615	0.19	10	0.63	33	21.66	1134	64.09	3355	13	تعليم	
14 Health and Social Work	98.38	1273	0.85	11	28.05	0.85	11	1.31	17	28.13	364	39.18	507	14	صحة وخدمات اجتماعية	
15 Other Personal and Social Services	94.16	290	0.97	59.09	182	3.25	10	1.30	4	11.36	35	18.18	56	15	خدمات شخصية واجتماعية أخرى	
16 Special Households and Household Chores	97.93	473	3.31	93.79	453	0.00	0	0.62	3	0.00	0	0.21	1	16	أسر خاصة وخدمات منزلية	
17 Non-regional Organizations	50.00	20	20.00	10.00	4	0.00	0	5.00	2	10.00	4	5.00	2	17	منظمات ومؤسسات غير إقليمية	
18 Unspecified	7.69	343	0.25	6.21	277	0.09	4	0.04	2	0.40	18	0.70	31	18	غير معين	
Female Total	8250	22824	0.83	231	5157	14267	0.59	163	0.78	216	8.28	2292	20.44	5655	18	إجمالي الإناث

التوزيع العمدي والنسبي للمشتغلين الإناث من سكان العينة (15 سنة فأكثر) حسب النشاط الاقتصادي وقطاع الملكية في الجمهورية

Number and Percent Distribution of Employed Sample Population (Females, 15 years+) by Economic Activity and Proprietary Sector in the Republic

Cont Table No[22-2]

بيانات جدول رقم [22-2]

Economic Activity	Proprietary Sector						قطاع الملكية				النشاط الاقتصادي						
	الإجمالي		المصنفة		غير معين		منظمات غير حكومية		وقف			خاص (مشارك)					
	Total	Page Total	Unspecified	Regional & International Organization	Non-Governmental Organization	Endowment	Private (Joint Venture)	Total	%	Total		%					
1	Agriculture, Hunting and Forestry	100.00	9615	456	438	106	102	0.00	0.00	0	0.25	24	0.41	39	2.84	273	زراعة وسيلاب وصيد وحراجة
2	Fishing and Related Activities	100.00	39	10.26	4	5.13	2	0.00	0.00	0	2.56	1	0.00	0	2.56	1	صيد الأسماك والصيد في المياه العذبة
3	Mining and Quarrying	100.00	46	0.00	0	0.00	0	0.00	0.00	0	0.00	0	0.00	0	0.00	0	تفجير وصناعة وصناعة
4	Manufacturing	100.00	1914	2.66	51	0.99	19	0.00	0.00	0	0.26	5	0.10	2	1.31	25	صناعات تحويلية
5	Electricity, Gas and Water	100.00	46	0.00	0	0.00	0	0.00	0.00	0	0.00	0	0.00	0	0.00	0	كهرباء وغاز ومياه
6	Building & Construction	100.00	187	2.67	5	1.07	2	0.00	0.00	0	0.00	0	0.00	0	1.60	3	إنشاءات (بناء وتشييد)
7	Wholesale and Retail Trade, Vehicles Maintenance and Personal/Household Appliance Repair	100.00	1361	3.75	51	1.91	26	0.15	0.22	2	0.22	3	0.22	3	1.25	17	تجارة جملة وتجزئة وسيولة مركبات وأجهزة منزلية وصيانة وتجزئة
8	Hotels and Restaurants	100.00	107	2.80	3	0.93	1	0.00	0.00	0	0.00	0	0.00	0	1.87	2	فنادق ومطاعم
9	Transport, Storage and Communications	100.00	331	3.32	11	1.51	5	0.00	0.91	3	0.00	0	0.91	3	0.91	3	نقل وتجزئة واتصالات
10	Stockbroker	100.00	198	2.02	4	0.51	1	0.00	0.00	0	0.00	0	0.00	0	1.52	3	وساطة مالية
11	Real Estate, Renting and Trade Activities	100.00	112	1.79	2	0.89	1	0.00	0.00	0	0.00	0	0.00	0	0.89	1	أنشطة عقارية وتجارية وتجارية أخرى
12	Public Administration, Defence & Social Insurance	100.00	1890	1.06	20	0.58	11	0.11	0.32	6	0.00	0	0.05	1	0.05	1	إدارة عامة وتعليم وصحة اجتماعي
13	Education	100.00	5235	1.28	67	0.42	22	0.00	0.38	20	0.34	18	0.13	7	0.13	7	تعليم
14	Health and Social Work	100.00	1294	1.62	21	0.62	8	0.15	0.54	7	0.00	0	0.31	4	0.31	4	صحة وعمل اجتماعي
15	Other Personal and Social Services	100.00	308	5.84	18	0.97	3	0.32	3.25	10	0.97	3	0.32	1	0.32	1	خدمات شخصية واجتماعية أخرى
16	Special Households and Household Chores	100.00	483	2.07	10	1.04	5	0.00	0.00	0	0.21	1	0.83	4	0.83	4	أسر خاصة وعمل منزلية
17	Non-regional Organizations	100.00	40	50.00	20	2.50	1	30.00	17.50	7	0.00	0	0.00	0	0.00	0	منظمات ومؤسسات غير إقليمية
18	Unspecified	100.00	4459	92.31	4116	91.63	4086	0.02	0.36	16	0.02	1	0.27	12	0.27	12	غير معين
Female Total		100.00	27665	17.50	4841	15.53	4295	0.07	0.37	102	0.24	67	1.29	357	1.29	357	إجمالي الإناث

التوزيع العردي والنسبي لإجمالي الشغلين من سكان العينة (5١ سنة فأكثر) حسب المهنة الرئيسية وقطاع الملكية في الجمهورية

Number and Percent Distribution of Total Employed Sample Population (15 years+) by Main Occupation and Proprietary Sector in the Republic

Table No [23]

Main Occupation	Proprietary Sector						قطاع الملكية						المهنة الرئيسية			
	إجمالي الصفحة		خاص (أجنبي)		خاص (محلي)		تعاوني		مختلط		حكومي (قطاع عام)			حكومي (جهاز إداري)		
	Page Total	Private (Foreign)	Private (Local)	Cooperative	Mixed	Governmental (Public Sector)	Governmental (Administrative Organization)	No. عدد	%	No. عدد	%	No. عدد		%	No. عدد	
1 Security and Armed Forces	99.52	18133	0.13	24	0.49	90	0.02	3	0.45	82	17.99	3278	80.44	14656	القوات المسلحة والامن	1
2 Legislators, Senior Officials and Managers	97.95	5741	2.44	143	26.38	1546	0.50	35	2.29	134	13.97	819	52.28	3064	الشؤون وكبار المسؤولين والموظفين	2
3 Professionals	98.64	14879	1.15	174	11.01	1661	0.10	15	1.54	233	21.45	3236	63.38	9560	الأخصائين	3
4 Technicians and Assistant Professionals	98.63	20221	1.03	212	14.47	2967	0.19	38	1.24	255	20.33	4168	61.36	12581	الضيقين والأخصائين الساعدين	4
5 Clerks	98.06	10970	3.37	377	28.87	3230	0.42	47	3.06	342	16.50	1846	45.84	5128	الكتابة	5
6 Services & Sales Workers at Shops and Markets	97.77	50156	7.77	3984	80.24	41162	0.30	155	0.53	272	2.09	1070	6.85	3513	عمال الخدمات وعمال البيع في المتاجر والأسواق	6
7 Skilled Agricultural and Fishery Workers	96.86	71390	1.58	1167	93.69	69050	0.59	433	0.30	220	0.37	275	0.33	245	العمال المهرة في الزراعة وصيد الأسماك	7
8 Craftsmen and Related Workers	97.51	40829	7.53	3153	81.41	34087	0.54	266	1.23	514	2.93	1225	3.78	1584	المرممين من أيهم	8
9 Plant and Machine Operators and Assemblers	97.21	21062	5.19	1125	78.47	17002	0.49	106	1.32	287	4.64	1006	7.09	1536	عمال تشغيل وجميع الماكينات والآلات	9
10 Simple Occupations	97.41	42328	4.97	2161	81.34	35347	0.87	378	1.22	528	3.62	1571	5.39	2343	العمل البسيطة	10
11 Unspecified	18.42	2314	1.30	163	12.61	1584	0.25	31	0.30	38	1.17	147	2.79	351	غير متبين	11
Grand Total	94.49	298023	4.02	12683	65.86	207726	0.48	1507	0.92	2905	5.91	18641	17.30	54561	الإجمالي العام	

التوزيع العردي والنسبي لاجمالي المشتغلين من سكان العينة (5 سنة فاكثر) حسب المهنة الرئيسية وقطاع الملكية في الجمهورية

Number and Percent Distribution of Total Employed Sample Population (15 years+) by Main Occupation and Proprietary Sector in the Republic

Cont Table No[23]

يتبع جدول رقم [23]

Main Occupation	Proprietary Sector										قطاع الملكية		المهنة الرئيسية		
	الاجمالي		الصفحة		غير معين		منظمات اقليمية ودولية		منظمات غير حكومية		وقف			خاص (مشارك)	
	Total	Page Total	Unspecified	Regional & International Organization	Non-Governmental Organization	Endowment	Private (Joint Venture)	No. عدد	%	No. عدد	%	No. عدد		%	No. عدد
1 Security and Armed Forces	100.00	18220	0.48	87	0.42	77	0.02	3	0.03	5	0.01	1	0.01	1	القوات المسلحة والامن
2 Legislators, Senior Officials and Managers	100.00	5861	2.05	120	0.39	23	0.19	11	0.61	36	0.05	3	0.80	47	المشرعين وكبار المسؤولين والبروفسور
3 Technicians and Assistant Professionals	100.00	15084	1.36	205	0.47	71	0.06	9	0.29	43	0.27	40	0.28	42	الاخصائين
4 Technicians and Assistant Professionals	100.00	20502	1.37	281	0.40	83	0.06	12	0.20	40	0.47	97	0.24	49	العلماء والاختصاصيين الساعدين
5 Clerks	100.00	11187	1.94	217	0.49	55	0.14	16	0.59	66	0.12	13	0.60	67	الكتابة
6 Services & Sales Workers at Shops and Markets	100.00	51298	2.23	1142	0.80	409	0.04	22	0.25	130	0.05	28	1.08	553	عمال الخدمات وعمال البيع في المطاعم والاسواق
7 Skilled Agricultural and Fishery Workers	100.00	73701	3.14	2311	1.02	755	0.00	3	0.20	151	0.25	184	1.65	1218	العمال الهرة في الزراعة وصيد الاسماك
8 Craftsmen and Related Workers	100.00	41873	2.49	1,044	0.84	353	0.02	9	0.45	189	0.10	43	1.07	450	الحرفيون ومن اهلهم
9 Plant and Machine Operators and Assemblers	100.00	21667	2.79	605	0.82	177	0.13	29	0.44	95	0.07	15	1.33	289	عمال تشغيل وتجميع الماكينات والالات
10 Simple Occupations	100.00	43455	2.59	1,127	0.80	348	0.06	24	0.56	244	0.24	104	0.94	407	العمل البسيطة
11 Unspecified	100.00	12560	81.58	10,246	80.25	10080	0.02	3	0.86	108	0.05	6	0.39	49	غير معين
Grand Total	100.00	315408	5.51	17,385	3.94	12431	0.04	141	0.35	1107	0.17	534	1.01	3172	الاجمالي المهر

التوزيع العددي والنسبي للمشتغلين الذكور من سكان العينة (15 سنة فأكثر) حسب المهنة الرئيسية وقطاع الملكية في الجمهورية

Number and Percent Distribution of Employed Sample Population (Males, 15 years+) by Main Occupation and Proprietary Sector in the Republic

Table No[23-1]

جدول رقم | 23-1 |

Main Occupation	Proprietary Sector						قطاع الملكية				المهنة الرئيسية					
	إجمالي المصنفة		خاص (أجنبي)		خاص (محلي)		تعاوني		مختلط			حكومي (قطاع عام)				
	Page Total	No. عدد	Private (Foreign)	No. عدد	Private (Local)	No. عدد	Cooperative	No. عدد	Mixed	No. عدد		Governmental (Public Sector)	No. عدد	Governmental (Administrative Organization)	No. عدد	
1 Security and Armed Forces	99.54	18037	0.13	24	0.49	89	0.02	3	0.45	82	18.01	3264	80.43	14575	القوات المسلحة والأمن	1
2 Legislators, Senior Officials and Managers	98.07	5374	2.50	137	27.15	1488	0.57	31	2.35	129	13.74	753	51.75	2836	المشورعون وكبار المسؤولين والمديرين	2
3 Professionals	98.61	12066	1.22	149	10.41	1274	0.11	13	1.67	204	20.87	2554	64.33	7872	الاقتصاديين	3
4 Technicians and Assistant Professionals	98.66	16452	1.16	193	14.62	2438	0.16	27	1.33	222	19.86	3311	61.54	10261	الطبيقيين ولاقتصاديين المصنفين	4
5 Clerks	98.13	9645	3.68	362	29.83	2932	0.42	41	2.78	273	16.31	1603	45.11	4434	الكتابة	5
6 Services & Sales Workers at Shops and Markets	97.80	48475	7.94	3933	80.44	39868	0.27	135	0.52	256	1.93	959	6.71	3324	عمال النظافة وعمال البيع في المتاجر والأسواق	6
7 Skilled Agricultural and Fishery Workers	97.07	63305	1.75	1139	93.72	61119	0.56	363	0.33	213	0.37	242	0.35	229	العمال المهرة في الزراعة وصياد الأسماك	7
8 Craftsmen and Related Workers	97.52	39152	7.79	3127	81.14	32574	0.62	247	1.25	501	2.93	1176	3.80	1527	الحرفيين ومن أئمتهم	8
9 Plant and Machine Operators and Assemblers	97.24	20751	5.21	1112	78.54	16760	0.48	102	1.31	279	4.62	985	7.09	1513	عمال التشغيل المصنعي والآلات	9
10 Simple Occupations	97.41	39979	5.18	2124	81.89	33610	0.86	355	1.20	493	3.36	1378	4.92	2019	الهنر البسيطة	10
11 Unspecified	24.25	1963	1.88	152	16.15	1307	0.33	27	0.46	37	1.53	124	3.90	316	غير معين	11
Male Total	95.64	275199	4.33	12452	67.23	193459	0.47	1344	0.93	2689	5.68	16349	17.00	48906	إجمالي الذكور	

التوزيع العمدي والنسبي للمشتغلين المتكوري من سكان العمرة (5 سنة فأكثر) حسب العمرة الرئيسية وقطاع الملكية في الجمهورية

Number and Percent Distribution of Employed Sample Population (Males, 15 years+) by Main Occupation and Proprietary Sector in the Republic

Cont Table No[23-1]

يتبع جدول رقم [23-1]

Main Occupation	Proprietary Sector						قطاع الملكية						العمرة الرئيسية			
	الإجمالي		إجمالي الصفحة		غير معين		منظمات إقليمية ووطنية		منظمات غير حكومية		وقف			خاص (مشارك)		
	Total	Page Total	Unspecified	Regional & International Organization	Non-Governmental Organization	Endowment	Private (Joint Venture)	No. عدد	%	No. عدد	%	No. عدد		%	No. عدد	
1 Security and Armed Forces	100.00	18121	0.46	84	0.41	74	0.02	3	0.03	5	0.01	1	0.01	1	العوات المسلحة والامن	1
2 Legislators, Senior Officials and Managers	100.00	5480	1.93	106	0.40	22	0.15	8	0.51	28	0.05	3	0.82	45	الشروع وكبار المسؤولين والعموم	2
3 Professionals	100.00	12236	1.39	170	0.47	57	0.07	9	0.27	33	0.29	36	0.29	35	الاختصاصيون	3
4 Technicians and Assistant Professionals	100.00	16675	1.34	223	0.40	66	0.05	8	0.16	27	0.49	81	0.25	41	التقنيين والاختصاصيون المساعدون والاصواق	4
5 Clerks	100.00	9829	1.87	184	0.49	48	0.09	9	0.54	53	0.12	12	0.63	62	الكتابة	5
6 Services & Sales Workers at Shops and Markets	100.00	49565	2.20	1090	0.78	385	0.04	19	0.26	127	0.05	25	1.08	534	عمال المطاعم وعمال البيع في المتاجر والاصواق	6
7 Skilled Agricultural and Fishery Workers	100.00	65213	2.93	1,908	1.01	659	0.00	3	0.20	132	0.23	150	1.48	964	العمال العمرة في الزراعة ومصايد السمك والاصايد	7
8 Craftsmen and Related Workers	100.00	40147	2.48	995	0.84	336	0.02	9	0.46	186	0.10	41	1.05	423	الحدادين وعمال اليد	8
9 Plant and Machine Operators and Assemblers	100.00	21340	2.76	589	0.78	167	0.14	29	0.43	91	0.07	15	1.34	287	عمال تشغيل وتجميع الماكينات والاصايد	9
10 Simple Occupations	100.00	41043	2.59	1,064	0.80	327	0.05	22	0.56	231	0.24	98	0.94	386	العمال البسيطة	10
11 Unspecified	100.00	8094	75.75	6,131	74.07	5995	0.02	2	1.14	92	0.06	5	0.46	37	غير معين	11
Made Total	100.00	287743	4.36	12544	2.83	8136	0.04	121	0.35	1005	0.16	467	0.98	2815	إجمالي المتكوري	

التوزيع العمدي والنسبي للمشتغلات الإناث من سكان العينة (5 سنة فأكثر) حسب المهنة الرئيسية وقطاع الملكية في الجمهورية

Number and Percent Distribution of Employed Sample Population (Females, 15 years+) by Main Occupation and Proprietary Sector in the Republic

جدول رقم 23-2 | Table No[23-2]

Main Occupation	Proprietary Sector										قطاع الملكية		المهنة الرئيسية			
	إجمالي الصفحة		خاص (أجنبي)		خاص (محلي)		تعاوني		مختلط		حكومي (قطاع عام)			حكومي (إمبارازاري)		
	Page Total	Private (Foreign)	Private (Local)	Cooperative	Mixed	Governmental (Public Sector)	Governmental (Administrative Organization)	%	No. عدد	%	No. عدد	%		No. عدد		
1 Security and Armed Forces	96.97	96	0.00	0	1.01	1	0.00	0	0.00	0	14.14	14	81.82	81	القوات المسلحة والامن	1
2 Legislators, Senior Officials and Managers	96.33	367	1.57	6	15.22	58	1.05	4	1.31	5	17.32	66	59.84	228	المشرفون وكبار المسؤولين والمديرين	2
3 Professionals	98.77	2813	0.88	25	13.59	387	0.07	2	1.02	29	23.95	682	59.27	1688	الاخصائيون	3
4 Technicians and Assistant Professionals	98.48	3769	0.50	19	13.82	529	0.29	11	0.86	33	22.39	857	60.62	2320	القيودن والاختصاصيون المساعدون	4
5 Clerks	97.57	1325	1.10	15	21.94	298	0.44	6	5.08	69	17.89	243	51.10	694	الكتابة	5
6 Services & Sales Workers at Shops and Markets	97.00	1681	2.94	51	74.67	1294	1.15	20	0.92	16	6.41	111	10.91	189	عمال الخدمات وعمال البيع في الكافيه والاسواق	6
7 Skilled Agricultural and Fishery Workers	95.25	8085	0.33	28	93.44	7931	0.82	70	0.08	7	0.39	33	0.19	16	العمال المهرة في الزراعة وصيد الاسماك	7
8 Craftsmen and Related Workers	97.16	1677	1.51	26	87.66	1513	1.10	19	0.75	13	2.84	49	3.30	57	الحدادين وعمال النسيج	8
9 Plant and Machine Operators and Assemblers	95.11	311	3.98	13	74.01	242	1.22	4	2.45	8	6.42	21	7.03	23	عمال تشغيل وجمع النسيج والالات	9
10 Simple Occupations	97.39	2349	1.53	37	72.01	1737	0.95	23	1.45	35	8.00	193	13.43	324	العمل السهلة	10
11 Unspecified	7.86	351	0.25	11	6.20	277	0.09	4	0.02	1	0.52	23	0.78	35	غير متبين	11
Female Total	82.50	22824	0.83	231	51.57	14267	0.59	163	0.78	216	8.28	2292	20.44	5655	إجمالي الإناث	

التوزيع العمدي والنسبي للمشتريات الإزات من سكان العينة (5 سنة فائت) حسب العينة الرئيسية وقطاع التكية في الجمهورية

Number and Percent Distribution of Employed Sample Population (Females, 15 years+) by Main Occupation and Proprietary Sector in the Republic

Cont Table No [23-2]

يتبع جدول رقم 23-2 |

Main Occupation	Proprietary Sector										قطاع التكية		العينة الرئيسية				
	الاجمالي		الصفحة		غير معين		منظمات اقليمية ودولية		منظمات غير حكومية		وقف			خاص (مشارك)			
	Total	Page Total	Unspecified	Regional & International Organization	Non-Governmental Organization	Endowment	Private (Joint Venture)	No. عدد	%	No. عدد	%	No. عدد		%	No. عدد	%	
1 Security and Armed Forces	100.00	99	3.03	3	3.03	3	0.00	0	0.00	0	0.00	0	0.00	0	0.00	التقوات المسلحة والامن	1
2 Legislators, Senior Officials and Managers	100.00	381	3.67	14	0.26	1	0.79	3	2.10	8	0.00	0	0.52	2	0.52	المشورون وكبار المسؤولين والمترجمون	2
3 Professionals	100.00	2848	1.23	35	0.49	14	0.00	0	0.35	10	0.14	4	0.25	7	0.25	الاجتصاصيون	3
4 Technicians and Assistant Professionals	100.00	3827	1.52	58	0.44	17	0.10	4	0.34	13	0.42	16	0.21	8	0.21	القطيرون والاجتصاصيون المساعدون	4
5 Clerks	100.00	1358	2.43	33	0.52	7	0.52	7	0.96	13	0.07	1	0.37	5	0.37	التكعية	5
6 Services & Sales Workers at Shops and Markets	100.00	1733	3.00	52	1.38	24	0.17	3	0.17	3	0.17	3	1.10	19	1.10	عمال التكمعات وعمال البيع في المتاجر والاسواق	6
7 Skilled Agricultural and Fishery Workers	100.00	8488	4.75	403	1.13	96	0.00	0	0.22	19	0.40	34	2.99	254	2.99	العمال الماهرة في الزراعة وسبب الاصماك	7
8 Craftsmen and Related Workers	100.00	1726	2.84	49	0.98	17	0.00	0	0.17	3	0.12	2	1.56	27	1.56	المترجمون ومن الهمير	8
9 Plant and Machine Operators and Assemblers	100.00	327	4.89	16	3.06	10	0.00	0	1.22	4	0.00	0	0.61	2	0.61	عمال التجميع والتجميع الصناعي والالات	9
10 Simple Occupations	100.00	2412	2.61	63	0.87	21	0.08	2	0.54	13	0.25	6	0.87	21	0.87	الهنر السجعة	10
11 Unspecified	100.00	4466	92.14	4,115	91.47	4085	0.02	1	0.36	16	0.02	1	0.27	12	0.27	غير معين	11
Female Total	100.00	27665	17.50	4841	15.53	4295	0.07	20	0.37	102	0.24	67	1.29	357	1.29	الاجمالي الإزات	

التوزيع العددي والنسبي لإجمالي المشتغلين من سكان العينة (15 سنة فأكثر) حسب قطاع الملكية وصفة العمل في الجمهورية

Number and Percent Distribution of Total Employed Sample Population (15 years+) by Proprietary Sector and Nature of Work in the Republic

Proprietary Sector	Nature of Work										قطاع الملكية				
	الإجمالي Total		غير معين Unspecified		منتظم Casual		موسمي Seasonal		موقت Temporary			منتظم Permanent			
	%	No. عدد	%	No. عدد	%	No. عدد	%	No. عدد	%	No. عدد		%	No. عدد		
1	Governmental/ Administrative Organization	100.00	54561	1.37	749	1.35	738	0.47	254	2.20	1199	94.61	51621	حكومي / جهاز الازلي	1
2	Governmental/ Public Sector	100.00	18641	1.59	297	2.83	527	1.12	209	3.02	563	91.44	17045	حكومي / القطاع عام	2
3	Mixed	100.00	2905	1.72	50	19.45	565	5.13	149	7.81	227	65.89	1914	مختلط	3
4	Cooperative	100.00	1507	2.52	38	26.74	403	22.96	346	10.55	159	37.23	561	تعاوني	4
5	Private (Local)	100.00	207726	1.33	2771	26.98	56048	22.83	47429	6.38	13259	42.47	88219	خاص (محلي)	5
6	Private (Foreign)	100.00	12683	1.58	200	26.86	3407	5.62	713	12.78	1621	53.16	6742	خاص (أجنبي)	6
7	Private (Joint Venture)	100.00	3172	2.43	77	20.37	646	24.56	779	6.59	209	46.06	1461	خاص (مشترك)	7
8	Endowment	100.00	534	0.94	5	21.72	116	25.47	136	8.43	45	43.45	232	وقف	8
9	Non-governmental Organizations	100.00	1107	8.13	90	28.46	315	11.38	126	11.83	131	40.20	445	منظمات غير حكومية	9
10	Regional & International Organizations	100.00	141	2.13	3	7.80	11	1.42	2	13.48	19	75.18	106	منظماتقليمية و دولية	10
11	Unspecified	100.00	12431	74.11	9212	7.30	908	3.74	465	2.70	336	12.15	1510	غير معين	11
Grand Total		100.00	315408	4.28	13492	20.19	63684	16.05	50608	5.63	17768	53.85	169856	الإجمالي العام	

التوزيع العددي والنسبي للمشتغلين الذكور من سكان العينة (15 سنة فأكثر) حسب قطاع الملكية وصفة العمل في الجمهورية

Number and Percent Distribution of Employed Sample Population (Males, 15 years +) by Proprietary Sector and Nature of Work in the Republic

Proprietary Sector	Nature of Work										قطاع الملكية			
	الإجمالي Total		غير معين Unspecified		متقطع Casual		موسمي Seasonal		موقت Temporary			منتظم Permanent		
	%	عدد No.	%	عدد No.	%	عدد No.	%	عدد No.	%	عدد No.		%	عدد No.	
1 Governmental/ Administrative Organization	100.00	48906	1.33	651	1.38	675	0.47	231	2.00	976	94.82	46373	حكومي/ جهات الراي	1
2 Governmental/ Public Sector	100.00	16349	1.50	246	3.04	497	1.11	181	2.76	451	91.59	14974	حكومي/ قطاع عام	2
3 Mixed	100.00	2689	1.60	43	20.68	556	5.06	136	8.03	216	64.63	1738	مختلط	3
4 Cooperative	100.00	1344	2.46	33	27.90	375	21.43	288	10.42	140	37.80	508	تعاوني	4
5 Private (Local)	100.00	193459	1.31	2536	27.62	53443	22.10	42760	6.43	12435	42.53	82285	خاص (محلي)	5
6 Private (Foreign)	100.00	12452	1.52	189	27.09	3373	5.57	693	12.91	1607	52.92	6590	خاص (أجنبي)	6
7 Private (Joint Venture)	100.00	2815	2.38	67	21.28	599	22.66	638	6.71	189	46.96	1322	خاص (مختلج)	7
8 Endowment	100.00	467	0.64	3	22.48	105	23.77	111	7.92	37	45.18	211	وقف	8
9 Non-governmental Organizations	100.00	1005	7.86	79	30.05	302	11.14	112	11.74	118	39.20	394	منظمات غير حكومية	9
10 Regional & International Organizations	100.00	121	1.65	2	8.26	10	1.65	2	13.22	16	75.21	91	منظمات اقليمية و دولية	10
11 Unspecified	100.00	8136	69.33	5641	10.09	821	5.10	415	2.93	238	12.55	1021	غير معين	11
Male Total	100.00	287743	3.30	9490	21.11	60756	15.84	45567	5.71	16423	54.04	155507	اجمالي الذكور	

التوزيع العمدي والنسبي للمؤسسات الإناث من سكان العينة (15 سنة فأكثر) حسب قطاع الملكية وصفة العمل في الجمهورية

Number and Percent Distribution of Employed Sample Population (Females, 15 years+) by Proprietary Sector and Nature of Work in the Republic

Table No. [24-2]

جدول رقم [24-2]

Proprietary Sector	Nature of Work						صفة العمل		قطاع الملكية						
	الإجمالي Total		غير معين Unspecified		متقطع Casual		موسمي Seasonal								
	%	عدد No.	%	عدد No.	%	عدد No.	%	عدد No.							
1	Governmental/ Administrative Organization	100.00	5655	1.73	98	1.11	63	0.41	23	3.94	223	92.80	5248	حكومي/ إداري	1
2	Governmental/ Public Sector	100.00	2292	2.23	51	1.31	30	1.22	28	4.89	112	90.36	2071	حكومي/ قطاع عام	2
3	Mixed	100.00	216	3.24	7	4.17	9	6.02	13	5.09	11	81.48	176	متنوع	3
4	Cooperative	100.00	163	3.07	5	17.18	28	35.58	58	11.66	19	32.52	53	تعاوني	4
5	Private (Local)	100.00	14267	1.65	235	18.26	2605	32.73	4669	5.78	824	41.59	5934	خاص (محلي)	5
6	Private (Foreign)	100.00	231	4.76	11	14.72	34	8.66	20	6.06	14	65.80	152	خاص (أجنبي)	6
7	Private (Joint Venture)	100.00	357	2.80	10	13.17	47	39.50	141	5.60	20	38.94	139	خاص (مختلج)	7
8	Endowment	100.00	67	2.99	2	16.42	11	37.31	25	11.94	8	31.34	21	وقف	8
9	Non-governmental Organizations	100.00	102	10.78	11	12.75	13	13.73	14	12.75	13	50.00	51	مؤسسات غير حكومية	9
10	Regional & International Organizations	100.00	20	5.00	1	5.00	1	0.00	0	15.00	3	75.00	15	مؤسساتقليمية و دولية	10
11	Unspecified	100.00	4295	83.14	3571	2.03	87	1.16	50	2.28	98	11.39	489	غير معين	11
Female Total		100.00	27665	14.47	4002	10.58	2928	18.22	5041	4.86	1345	51.87	14349	إجمالي الإناث	

التوزيع العملي والنسبي الاقتصادي للناطق الاقتصادي وفقاً للسن في الجمهورية

Number and Percent Distribution of Total Employed Sample Population (15 years+) by Economic Activity and Age Group in the Republic

Table No[25]

جدول رقم 25

Economic Activity	Age Group		فئات العمر										النشاط الاقتصادي			
	الإجمالي Total		موسم Unspecified		60 فأكثر		39-50		49-40		39-30			29-15		
	%	عدد No	%	عدد No	%	عدد No	%	عدد No	%	عدد No	%	عدد No		%	عدد No	
1 Agriculture, Hunting and Forestry	100.00	89917	0.01	7	11.40	10252	11.18	10054	15.86	14262	19.35	17399	42.20	37943	1	زراعة وتربية وحراج
2 Fishing and Related Activities	100.00	3683	0.11	4	5.21	192	6.60	243	12.82	472	20.45	753	54.82	2019	2	صيد الأسماك وصيد ذوات سلة
3 Mining and Quarrying	100.00	1446	0.00	0	4.15	60	9.41	136	19.71	285	30.22	437	36.51	528	3	تفحص وتصانير ومناجم
4 Manufacturing	100.00	17841	0.03	6	4.75	847	8.13	1451	16.59	2960	21.52	3840	48.97	8737	4	صناعات تحويلية
5 Electricity, Gas and Water	100.00	1484	0.07	1	3.98	59	10.51	166	26.35	391	27.16	403	31.94	474	5	كهرباء وإذخار مياه
6 Building & Construction	100.00	28844	0.02	7	5.19	1486	10.57	3049	20.13	5807	22.83	6584	41.26	11901	6	إسكان (بناء وتشييد)
7 Wholesale and Retail Trade, Vehicles Maintenance and Personal / Household Appliance Repair	100.00	58037	0.03	18	5.67	3288	8.10	4702	15.71	9118	22.54	13082	47.95	27829	7	تجارة جملة تجزئية وصيانة المركبات و إصلاح سلع شخصية ومنزلية
8 Hotels and Restaurants	100.00	6753	0.04	3	2.74	185	6.32	427	12.22	825	19.75	1334	58.92	3979	8	قاعات ومطاعم
9 Transport, Storage and Communications	100.00	16612	0.03	5	3.75	623	9.57	1589	20.59	3420	25.96	4312	40.11	6663	9	نقل وتجزئة واتصالات
10 Stockbroker	100.00	1141	0.00	0	3.33	38	12.27	140	21.21	242	31.03	354	32.16	367	10	وساطة مالية
11 Real Estate, Renting and Trade Activities	100.00	2567	0.00	0	4.48	115	10.95	281	18.43	473	23.69	608	42.46	1090	11	الأنشطة عقارية والتجارية وتجارية أخرى
12 Public Administration, Defence & Social Insurance	100.00	40095	0.01	5	3.58	1436	8.11	3250	20.09	8054	32.26	12935	35.95	14415	12	إدارة عامة و دفاع و ضمان اجتماعي
13 Education	100.00	23957	0.02	5	1.10	264	3.60	862	11.30	2707	50.02	11984	33.96	8135	13	تعليم
14 Health and Social Work	100.00	4175	0.02	1	2.71	113	5.96	249	17.94	749	33.03	1379	40.34	1684	14	صحة وعمال اجتماعي
15 Other Personal and Social Services	100.00	4456	0.00	0	5.86	261	7.76	346	14.30	637	21.50	958	50.58	2254	15	خدمات شخصية واجتماعية أخرى
16 Special Households and Household Chores	100.00	1567	0.06	1	9.51	149	10.15	159	14.04	220	18.38	288	47.86	750	16	أسر خاصة وعمال منزلية
17 Non-regional Organizations	100.00	186	0.00	0	6.99	13	7.53	14	23.12	43	31.18	58	31.18	58	17	منظمات و هيئات غير اقليمية
18 Unspecified	100.00	12647	1.49	188	7.40	936	4.96	627	7.80	986	13.91	1759	64.45	8151	18	غير معين
Grand Total	100.00	315408	0.08	251	6.44	20327	8.79	27735	16.38	51651	24.88	78467	43.43	136977		الإجمالي العام

التوزيع العمدي والنسبي للمشتغلين المتكور من سكان العمية (15 سنة فأكثر) حسب النشاط الاقتصادي وقات العمر في الجمهورية

Number and Percent Distribution of Employed Sample Population (Males, 15 years+) by Economic Activity and Age Group in the Republic

Table No[25-1]

جدول رقم [1-25]

Economic Activity	Age Group						قات العمر						النشاط الاقتصادي			
	الإجمالي Total		غير معين Unspecified		60 فأكثر		59-50		49-40		39-30			29-15		
	%	عدد No	%	عدد No	%	عدد No	%	عدد No	%	عدد No	%	عدد No		%	عدد No	
1 Agriculture, Hunting and Forestry	100	80302	0.01	7	11.93	9583	11.41	9162	15.80	12689	19.31	15506	41.54	33385	1	زراعة وصيد وحريز
2 Fishing and Related Activities	100	3644	0.11	4	5.21	190	6.64	242	12.79	466	20.42	744	54.83	1998	2	صيد الأسماك والنشطة ذات صلة
3 Mining and Quarrying	100	1400	0.00	0	4.07	57	9.57	134	19.64	275	30.07	421	36.64	513	3	تفدين ومناجم ومناجم
4 Manufacturing	100	15927	0.03	5	4.79	763	8.31	1323	16.53	2632	21.01	3346	49.34	7858	4	مصناعات تحويلية
5 Electricity, Gas and Water	100	1438	0.07	1	4.10	59	10.78	155	25.94	373	27.12	390	31.99	460	5	كهرباء ومياه ومياه
6 Building & Construction	100	28657	0.02	7	5.21	1492	10.62	3043	20.19	5786	22.84	6545	41.12	11784	6	بنائيات (بناء وتشييد)
7 Wholesale and Retail Trade, Vehicles Maintenance and Personal / Household Appliance Repair	100	56676	0.03	17	5.49	3112	8.02	4545	15.65	8868	22.68	12852	48.14	27282	7	تجارة جملة وتجزئة وصيانة مركبات وإصلاح قطع شخصية ومنزلية
8 Hotels and Restaurants	100	6646	0.05	3	2.75	183	6.24	415	12.17	809	19.68	1308	59.10	3928	8	قنادل ومطاعم
9 Transport, Storage and Communications	100	16281	0.03	5	3.81	620	9.66	1573	20.71	3372	25.98	4229	39.81	6482	9	نقل وتخزين واتصالات
10 Stockbroker	100	943	0.00	0	4.03	38	13.79	130	21.10	199	29.59	279	31.50	297	10	وساطة مالية
11 Real Estate, Renting and Trade Activities	100	2455	0.00	0	4.64	114	11.32	278	18.90	464	23.79	584	41.34	1015	11	النشطة عقارية والبيارية وتجارية أخرى
12 Public Administration, Defence & Social Insurance	100	38205	0.01	4	3.66	1400	8.17	3123	19.90	7601	32.32	12346	35.94	13731	12	إدارة عامة و دفاع وإعمال اجتماعي
13 Education	100	18722	0.03	5	1.26	236	3.90	730	11.28	2111	54.08	10125	29.46	5515	13	تعليم
14 Health and Social Work	100	2881	0.03	1	3.33	96	7.19	207	20.51	591	33.88	976	35.06	1010	14	صحة وإعمال اجتماعي
15 Other Personal and Social Services	100	4148	0.00	0	6.08	252	7.79	323	14.32	594	21.29	883	50.53	2096	15	خدمات شخصية واجتماعية أخرى
16 Special Households and Household Chores	100	1084	0.09	1	12.08	131	11.81	128	14.76	160	17.53	190	43.73	474	16	أسر خاصة وإعمال منزلية
17 Non-regional Organizations	100	146	0.00	0	8.22	12	8.90	13	21.92	32	30.82	45	30.14	44	17	منظمات وقيادات غير إقليمية
18 Unspecified	100	8188	1.15	94	6.08	498	5.37	440	8.90	729	16.32	1336	62.18	5091	18	غير معين
Male Total	100	287743	0.05	154	6.55	18836	9.02	25964	16.60	47751	25.06	72105	42.72	122933		إجمالي المتكور

التوزيع العملي والنسبي للمشتغلات الإناث من سكان العميلة (5 سنة فأكثر) حسب النشاط الاقتصادي وقات العمر في الجمهورية

Number and Percent Distribution of Employed Sample Population (Females, 15 years+) by Economic Activity and Age Group in the Republic

Economic Activity	Age Group		قات العمر										النشاط الاقتصادي		
	الإجمالي Total	غير معين Unspecified	فأكثر 60		59-50		49-40		39-30		29-15				
			%	No. عدد	%	No. عدد	%	No. عدد	%	No. عدد	%	No. عدد			
1 Agriculture, Hunting and Forestry	100	9615	0.00	0	6.96	669	9.28	892	16.36	1573	19.69	1893	47.72	4588	1 زراعة وصيد وصيد حيواني
2 Fishing and Related Activities	100	39	0.00	0	5.13	2	2.56	1	15.38	6	23.08	9	53.85	21	صيد الأسماك والصيد ذات صلة
3 Mining and Quarrying	100	46	0.00	0	6.52	3	4.35	2	21.74	10	34.78	16	32.61	15	تفجير وصناعة وصناعة
4 Manufacturing	100	1914	0.05	1	4.39	84	6.69	128	17.14	328	25.81	494	45.92	879	صناعة تحويلية
5 Electricity, Gas and Water	100	46	0.00	0	0.00	0	2.17	1	39.13	18	28.26	13	30.43	14	كهرباء وغاز ومياه
6 Building & Construction	100	187	0.00	0	2.14	4	3.21	6	11.23	21	20.86	39	62.57	117	إنشاءات (بناء وتشييد)
7 Wholesale and Retail Trade, Vehicles Maintenance and Personal / Household Appliance Repair	100	1361	0.07	1	12.93	176	11.54	157	18.37	250	16.90	230	40.19	547	تجارة جملة وتجزئية وصيانة مركبات وسائل نقل شخصية وتعمير بيوت
8 Hotels and Restaurants	100	107	0.00	0	1.87	2	11.21	12	14.95	16	24.30	26	47.66	51	قاعات ومطاعم
9 Transport, Storage and Communications	100	331	0.00	0	0.91	3	4.83	16	14.50	48	25.08	83	54.68	181	نقل وتوزيع واتصالات
10 Stockbroker	100	198	0.00	0	0.00	0	5.05	10	21.72	43	37.88	75	35.35	70	وساطة مالية
11 Real Estate, Renting and Trade Activities	100	112	0.00	0	0.89	1	2.68	3	8.04	9	21.43	24	66.96	75	النشطة عقارية والجزائية والجزائية الأخرى
12 Public Administration, Defence & Social Insurance	100	1890	0.05	1	1.90	36	6.72	127	23.97	453	31.16	589	36.19	684	إدارة عامة ووقاية وضمان اجتماعي
13 Education	100	5235	0.00	0	0.53	28	2.52	132	11.38	596	35.51	1859	50.05	2620	تعليم
14 Health and Social Work	100	1294	0.00	0	1.31	17	3.25	42	12.21	158	31.14	403	52.09	674	صحة وعمل اجتماعي
15 Other Personal and Social Services	100	308	0.00	0	2.92	9	7.47	23	13.96	43	24.35	75	51.30	158	خدمات شخصية واجتماعية الأخرى
16 Special Households and Household Chores	100	483	0.00	0	3.73	18	6.42	31	12.42	60	20.29	98	57.14	276	أسر خاصة وأعمال منزلية
17 Non-regional Organizations	100	40	0.00	0	2.50	1	2.50	1	27.50	11	32.50	13	35.00	14	منظمات وقات غير إقليمية
18 Unspecified	100	4459	2.11	94	9.82	438	4.19	187	5.76	257	9.49	423	68.63	3060	غير معين
19 Female Total	100	27665	0.35	97	5.39	1491	6.40	1771	14.10	3900	23.00	6362	50.76	14044	إجمالي الإناث

جدول رقم 2-2 |

التوزيع العملي والعملي التعليمي من سكان العميلة (5 سنة فأكثر) حسب النشاط الاقتصادي والمستوى التعليمي في الجمهورية

Number and Percent Distribution of Total Employed Sample Population (15 years+) by Economic Activity and Educational Level in the Republic

Table No[26]

جدول رقم 26

Economic Activity	Educational Level						المستوى التعليمي			النشاط الاقتصادي							
	الإجمالي	غير معين	أعلى من جامعة	جامعي/كالتعليمات	تعليم قبل الثانوية /ثانوية	الاساسي /الاعدادي /موجدة	قرأ وكتب	أبى	النشاط الاقتصادي								
	Total	Unspecified	Post-Graduate	University	Diploma /Secondary /Pre-Secondary /Diploma	Preparatory /Basic /United /Primary	Read & Write	Illiterate									
%	No.عدد	%	No.عدد	%	No.عدد	%	No.عدد	%	No.عدد								
1 Agriculture, Hunting and Forestry	100.00	89917	0.29	259	0.01	6	0.37	336	5.52	4966	12.41	11158	20.54	18563	60.75	54629	زراعة وصياد ومصايد
2 Fishing and Related Activities	100.00	3683	0.14	5	0.00	0	0.49	18	5.51	203	13.66	503	37.63	1386	42.57	1568	صيد الاسماك وصيد ذات صلة
3 Mining and Quarrying	100.00	1446	0.14	2	1.38	20	12.17	176	21.44	310	16.60	240	23.31	337	24.97	361	التعدين وصيد المعادن
4 Manufacturing	100.00	17841	0.25	45	0.22	40	4.01	716	18.13	3234	22.66	4043	25.73	4590	29.00	5173	صناعات تحويلية
5 Electricity, Gas and Water	100.00	1484	0.47	7	1.35	20	11.66	173	33.56	504	20.15	299	17.18	255	15.23	226	كهرباء ومياه وتدفئة
6 Building & Construction	100.00	28844	0.38	110	0.07	19	1.09	313	10.10	2914	18.53	5346	28.56	8239	41.27	11903	بنايات (بناء وتشييد)
7 Wholesale and Retail Trade, Vehicles Maintenance and Personal Household Appliance Repair	100.00	58037	0.30	174	0.11	66	2.71	1570	17.47	10139	23.78	13802	26.81	15557	28.82	16729	تجارة جملة وتجزئة وصيانة مركبات وصالحات سلع شخصية وتعمير بيوت
8 Hotels and Restaurants	100.00	6753	0.46	31	0.06	4	1.36	92	15.19	1026	26.23	1771	31.23	2109	25.47	1720	قنادل ومطاعم
9 Transport, Storage and Communications	100.00	16612	0.25	41	0.24	40	3.98	661	18.19	3022	24.09	4002	25.58	4249	27.67	4597	نقل وتخزين والاتصالات
10 Stockbroker	100.00	1141	0.00	0	1.49	17	30.59	349	36.37	415	16.21	185	8.85	101	6.49	74	وساطة مالية
11 Real Estate, Renting and Trade Activities	100.00	2567	0.23	6	0.97	25	16.95	435	24.89	639	21.35	548	16.60	426	19.01	488	النشطة عقارية والنجارة والتجارة الأخرى
12 Public Administration, Defence & Social Insurance	100.00	40085	0.31	123	1.54	618	15.65	6274	28.60	11466	22.02	8830	17.12	6865	14.76	5919	إدارة عملة ورقية وضمان اجتماعي
13 Education	100.00	23957	0.20	47	2.03	486	38.70	9272	52.02	12463	3.20	767	1.77	424	2.08	498	تعليم
14 Health and Social Work	100.00	4175	0.26	11	6.44	269	20.17	842	46.54	1943	12.50	522	6.83	285	7.26	303	صحة ومساكن اجتماعي
15 Other Personal and Social Services	100.00	4456	0.27	12	0.43	19	4.60	205	14.56	649	20.98	935	27.54	1227	31.62	1409	خدمات شخصية واجتماعية أخرى
16 Special Households and Household Chores	100.00	1567	0.64	10	0.00	0	1.02	16	11.10	174	18.63	292	23.80	373	44.80	702	أسر خاصة ومساكن منزلية
17 Non-regional Organizations	100.00	186	0.00	0	3.23	6	19.35	36	38.17	71	18.82	35	9.14	17	11.29	21	منظمات وجمعيات غير إقليمية
18 Unspecified	100.00	12647	5.79	732	0.24	30	3.23	409	13.69	1731	17.33	2192	22.09	2794	37.63	4759	غير معين
Grand Total	100.00	315408	0.51	1615	0.53	1685	6.94	21893	17.71	55869	17.59	55470	21.50	67797	35.22	111079	الإجمالي لعدد

التوزيع العددي والنسبي للمشتغلين الذكور من سكان العينة (15 سنة فأكثر) حسب النشاط الاقتصادي والمستوى التعليمي في الجمهورية

Number and Percent Distribution of Employed Sample Population (Males, 15 years+) by Economic Activity and Educational Level in the Republic

Economic Activity	Educational Level						المستوى التعليمي						النشاط الاقتصادي					
	الإجمالي Total	غير معين Unspecified	أعلى من جامعة Post-Graduate	جامعة/بكالوريوس University	بكالوريوس ثانوية Pre-Secondary Diploma / Secondary Diploma / Post-Secondary Diploma	أساسي / ابتدائي / موحدة Basic / Rate / Preparatory / Unified / Primary	قرأ وكتب Read & Write	أبجدية Illiterate	%	No. عدد	%	No. عدد						
1 Agriculture, Hunting and Forestry	100.00	80302	0.26	209	0.01	6	0.41	332	6.07	4875	13.62	10836	22.14	17779	57.49	46165	1	زراعة وصيد وحراجة
2 Fishing and Related Activities	100.00	3644	0.14	5	0.00	0	0.41	15	5.54	202	13.69	499	37.65	1372	42.56	1551	2	صيد الأسماك والنشطة ذات صلة
3 Mining and Quarrying	100.00	1400	0.14	2	1.21	17	11.50	161	20.93	293	16.86	236	24.07	337	25.29	354	3	التعدين والتعدين وصاحبه
4 Manufacturing	100.00	15927	0.26	41	0.24	39	4.18	666	19.22	3061	23.92	3810	26.35	4196	25.83	4114	4	صناعات تحويلية
5 Electricity, Gas and Water	100.00	1438	0.49	7	1.39	20	11.47	165	33.59	483	20.51	295	17.25	248	15.30	220	5	كهرباء وبخار ومياه
6 Building & Construction	100.00	28657	0.38	110	0.06	18	1.07	308	10.10	2895	18.56	5318	28.58	8189	41.24	11819	6	البناءات (بناء وتشييد)
7 Wholesale and Retail Trade, Vehicles Maintenance and Personal / Household Appliance Repair	100.00	56576	0.29	165	0.11	62	2.64	1498	17.63	9991	24.11	13662	27.13	15379	28.09	15919	7	تجارة جملة وتجزئة وصيانة مركبات وصلاح صيانة شخصية ومنزلية
8 Hotels and Restaurants	100.00	6646	0.47	31	0.06	4	1.32	88	15.20	1010	26.53	1763	31.43	2089	24.99	1661	8	فنادق ومطاعم
9 Transport, Storage and Communications	100.00	16281	0.25	41	0.23	38	3.78	616	17.84	2904	24.20	3940	25.80	4201	27.89	4541	9	نقل وتخزين والاتصالات
10 Stockbroker	100.00	943	0.00	0	1.59	15	31.07	293	34.89	329	16.44	155	9.54	90	6.47	61	10	وساطة مالية
11 Real Estate, Renting and Trade Activities	100.00	2455	0.20	5	1.02	25	16.74	411	24.56	603	21.38	525	16.86	414	19.23	472	11	النشطة عقارية والإيجارية وتجارية أخرى
12 Public Administration, Defence & Social Insurance	100.00	38205	0.30	116	1.56	596	15.13	5782	28.30	10812	22.48	8687	17.55	6706	14.67	5606	12	إدارة عامة وقانون وصحة اجتماعي
13 Education	100.00	18722	0.17	31	2.25	421	37.76	7070	53.09	9939	3.06	573	1.75	328	1.92	360	13	تعليم
14 Health and Social Work	100.00	2881	0.35	10	7.19	207	20.93	603	47.00	1354	11.66	336	6.87	198	6.00	173	14	صحة وعمل اجتماعي
15 Other Personal and Social Services	100.00	4148	0.27	11	0.46	19	4.15	172	13.96	579	21.46	890	28.21	1170	31.51	1307	15	خدمات شخصية وخدمات اجتماعية أخرى
16 Special Households and Household Chores	100.00	1084	0.46	5	0.00	0	1.38	15	13.75	149	21.49	233	25.28	274	37.64	408	16	أسر خاصة وأعمال منزلانية
17 Non-regional Organizations	100.00	146	0.00	0	2.05	3	17.12	25	39.73	58	19.18	28	10.27	15	11.64	17	17	منظمات وجمعيات غير إقليمية
18 Unspecified	100.00	8188	4.85	397	0.32	26	3.85	315	16.82	1377	21.06	1724	24.60	2014	28.52	2335	15	غير معين
Male Total	100.00	287743	0.41	1186	0.53	1516	6.44	18535	17.69	50914	18.60	53510	22.59	64999	33.74	97083		إجمالي الذكور

Table No[26-1]

جدول رقم 1-26

التوزيع العددي والنسبي للمستويات التعليمية والاقتصادية حسب النشاط الاقتصادي والمستوى التعليمي في الجمهورية

Number and Percent Distribution of Employed Sample Population (Females, 15 years+) by Economic Activity and Educational Level in the Republic

Table No[26-2]

جدول رقم [26-2]

Economic Activity	Educational Level												المستوى التعليمي	النشاط الاقتصادي	رقم الجدول			
	الإجمالي Total		غير معين Unspecified		أصل من جامعة Post-Graduate		جامعي بكالوريوس / ليسانس University		دبلوم قبل الثانوية ثانوية / دبلوم بعد الثانوية Pre-Secondary Diploma / Secondary Diploma / Post-Secondary Diploma		أساسي / ابتدائي / بؤسفي / Preparatory / Unified / Primary					تقرا ويكتب Read & Write	أبجدي Illiterate	
	%	No. عدد	%	No. عدد	%	No. عدد	%	No. عدد	%	No. عدد	%	No. عدد				%	No. عدد	
1 Agriculture, Hunting and Forestry	100.00	9615	0.52	50	0.00	0	0.04	4	0.95	91	2.31	222	8.15	784	88.03	8464	زراعة وتربية الحيوانات	1
2 Fishing and Related Activities	100.00	39	0.00	0	0.00	0	7.69	3	2.56	1	10.26	4	35.90	14	43.59	17	صيد الأسماك ووظائف ذات صلة	2
3 Mining and Quarrying	100.00	46	0.00	0	6.52	3	32.61	15	36.96	17	8.70	4	0.00	0	15.22	7	التعدين ومعالجة المعادن	3
4 Manufacturing	100.00	1914	0.21	4	0.05	1	2.61	50	9.04	173	12.17	233	20.59	394	55.33	1059	صناعات تحويلية	4
5 Electricity, Gas and Water	100.00	46	0.00	0	0.00	0	17.39	8	45.65	21	8.70	4	15.22	7	13.04	6	كهرباء ومياه وتدفئة	5
6 Building & Construction	100.00	187	0.00	0	0.53	1	2.67	5	10.16	19	14.97	28	26.74	50	44.92	84	إعمار (بناء وتعمير)	6
7 Wholesale and Retail Trade, Vehicles Maintenance and Personal Household Appliance Repair	100.00	1361	0.66	9	0.29	4	5.29	72	10.87	148	10.29	140	13.08	178	59.52	810	تجارة جملة وتجزئة وصيانة المركبات وإصلاح سلع شخصية وإصلاح أجهزة	7
8 Hotels and Restaurants	100.00	107	0.00	0	0.00	0	3.74	4	14.95	16	7.48	8	18.69	20	55.14	59	فنادق ومطاعم	8
9 Transport, Storage and Communications	100.00	331	0.00	0	0.60	2	13.60	45	35.65	118	18.73	62	14.50	48	16.92	56	نقل وتوزيع واتصالات	9
10 Stockbroker	100.00	198	0.00	0	1.01	2	28.28	56	43.43	86	15.15	30	5.56	11	6.57	13	وساطة مالية	10
11 Real Estate, Renting and Trade Activities	100.00	112	0.89	1	0.00	0	21.43	24	32.14	36	20.54	23	10.71	12	14.29	16	أنشطة عقارية وإيجارية وتجارية أخرى	11
12 Public Administration, Defence & Social Insurance	100.00	1890	0.37	7	1.16	22	26.03	492	34.60	654	12.86	243	8.41	159	16.56	313	إدارة عامة ووظائف وخدمات اجتماعي	12
13 Education	100.00	5235	0.31	16	1.24	65	42.06	2202	48.21	2524	3.71	194	1.83	96	2.64	138	تعليم	13
14 Health and Social Work	100.00	1294	0.08	1	4.79	62	18.47	239	45.52	589	14.37	186	6.72	87	10.05	130	صحة وخدمات اجتماعي	14
15 Other Personal and Social Services	100.00	308	0.32	1	0.00	0	10.71	33	22.73	70	14.61	45	18.51	57	33.12	102	خدمات شخصية واجتماعية أخرى	15
16 Special Households and Household Chores	100.00	483	1.04	5	0.00	0	0.21	1	5.18	25	12.22	59	20.50	99	60.87	294	أسر خاصة وخدمات منزلية	16
17 Non-regional Organizations	100.00	40	0.00	0	7.50	3	27.50	11	32.50	13	17.50	7	5.00	2	10.00	4	منظمات ووكالات غير إقليمية	17
18 Unspecified	100.00	4459	7.51	335	0.09	4	2.11	94	7.94	354	10.50	468	17.49	780	54.36	2424	غير معين	18
Female Total	100.00	27665	1.55	429	0.61	169	12.14	3358	17.91	4955	7.08	1960	10.11	2798	50.59	13996	إجمالي الإناث	

التوزيع العردي والنسبي لإجمالي المشتغلين من سكان العينة (15 سنة فأكثر) حسب النشاط الاقتصادي والهيئة الرئيسية في الجمهورية

Number and Percent Distribution of Total Employed Sample Population (15 years+) by Economic Activity and Main Occupation in the Republic

Table No[27]	جدول رقم [27]																		
	الهيئة الرئيسية											النشاط الاقتصادي							
	Main Occupation		العمال الصناعيون والعمال في التجارة وبيع السلع		الكتبة		القطريين والأخصائيين المساعدة		المهنيين		المشرفين وكبار المسؤولين والجنود		القوات المسلحة والأمن						
Economic Activity	إجمالي الصفحة	%	No. عدد	%	No. عدد	%	No. عدد	%	No. عدد	%	No. عدد	%	No. عدد	%	No. عدد	%	No. عدد		
1	Agriculture, Hunting and Forestry	0.55	497	0.36	320	0.05	42	0.04	39	0.03	24	0.07	63	0.01	9		9	زراعة وصياد وحراجة	1
2	Fishing and Related Activities	1.95	72	1.09	40	0.46	17	0.24	9	0.08	3	0.08	3	0.00	0		0	صيد الأسماك ونشطة ذات صلة	2
3	Mining and Quarrying	30.84	446	3.11	45	8.99	130	5.33	77	9.82	142	3.53	51	0.07	1		1	تفجير وصناعة وصخور	3
4	Manufacturing	15.09	2,693	4.88	870	3.82	682	2.58	460	1.63	291	2.17	387	0.02	3		3	صناعات تحويلية	4
5	Electricity, Gas and Water	45.01	668	1.82	27	20.62	306	9.97	148	7.95	118	4.65	69	0.00	0		0	كهرباء وغاز ومياه	5
6	Building & Construction	1.94	561	0.17	49	0.63	181	0.38	109	0.45	129	0.31	88	0.02	5		5	إنشاءات (بناء وتشييد)	6
7	Wholesale and Retail Trade, Vehicles Maintenance and Personal / Household Appliance	71.92	41,743	66.23	38437	1.99	1154	1.95	1133	0.70	407	1.05	609	0.01	3		3	تجارة جملة وتجزئية وصيانة مركبات وتاجرة سلع شخصية ومنزلية	7
8	Hotels and Restaurants	91.72	6,194	80.04	5405	6.22	420	0.62	42	0.16	11	4.66	315	0.01	1		1	فنادق ومطاعم	8
9	Transport, Storage and Communications	13.62	2,263	1.32	220	7.46	1240	2.10	349	1.31	218	1.34	223	0.08	13		13	نقل وتجاره والنقل اتصالات	9
10	Stockbroker	85.63	977	1.49	17	45.75	522	8.68	99	16.48	188	12.97	148	0.26	3		3	وساطة مالية	10
11	Real Estate, Renting and Trade Activities	56.37	1,447	3.43	88	12.82	329	21.39	549	12.78	328	5.65	145	0.31	8		8	نقلية عقارية وتجارية وتجارية أخرى	11
12	Public Administration, Defence & Social Insurance	87.38	35,036	9.46	3791	12.78	5126	6.78	2717	6.94	2781	6.16	2471	45.27	18150		18150	إدارة عامة وخدمات اجتماعية	12
13	Education	97.52	23,363	0.15	37	1.52	365	53.23	12752	38.35	9188	4.25	1019	0.01	2		2	تعليم	13
14	Health and Social Work	89.08	3,719	12.17	508	7.66	320	40.67	1698	24.93	1041	3.28	137	0.36	15		15	صحة وخدمات اجتماعية	14
15	Other Personal and Social Services	42.15	1,878	23.16	1032	6.19	276	6.42	286	3.84	171	2.47	110	0.07	3		3	خدمات شخصية واجتماعية أخرى	15
16	Special Households and Household Chores	23.93	375	23.48	368	0.26	4	0.13	2	0.06	1	0.00	0	0.00	0		0	أسر خاصة وخدمات منزلية	16
17	Non-regional Organizations	62.37	116	11.29	21	22.04	41	6.45	12	12.37	23	8.06	15	2.15	4		4	منظمات وخدمات غير إقليمية	17
18	Unspecified	0.82	104	0.18	23	0.25	32	0.17	21	0.16	20	0.06	8	0.00	0		0	غير مسمي	18
	Grand Total	38.73	122,152	16.26	51298	3.55	11187	6.50	20502	4.78	15084	1.86	5861	5.78	18220			الإجمالي العام	

التوزيع العمدي والسكني الإجمالي الشائقين من سكان العينة (15 سنة فأكثر) حسب النشاط الاقتصادي والمهنة الرئيسية في الجمهورية

Number and Percent Distribution of Total Employed Sample Population (15 years+) by Economic Activity and Main Occupation in the Republic

Cont Table No[27]

يتبع جدول رقم [27]

Economic Activity	Main Occupation				المهنة الرئيسية											
	الإجمالي Total	النسبة Page Total	غير معين Unspecified	المهنة Simple Occupations	صان وتشغيل وتصحيح السلع والآلات Plant and Machine Operators and Assemblers		الحرفيون وعمالهم Related Workers		المهنة المهنية في الزراعة وصيد الأسماك Settled Agricultural and Fishery Workers		النشاط الاقتصادي					
					%	No. عدد	%	No. عدد	%	No. عدد		%	No. عدد			
1	100.00	89,917	99.45	89,420	0.01	9	21.65	19,463	0.64	575	0.06	50	77.10	69,323	زراعة وصيد بري وصيدية	1
2	100.00	3,683	98.05	3,611	0.05	2	1.06	39	0.52	19	0.38	14	96.04	3,537	صيدية الأسماك والصيدية ذات صلة	2
3	100.00	1,446	69.16	1,000	0.07	1	20.82	301	18.26	264	29.18	422	0.83	12	الحرفيون وعمالهم وصيدية	3
4	100.00	17,841	84.91	15,148	0.12	22	8.76	1,562	17.48	3,119	58.47	10,432	0.07	13	صناعات تحويلية	4
5	100.00	1,484	54.99	816	0.07	1	10.18	151	16.78	249	27.96	415	0.00	0	كهرباء وغاز ومياه	5
6	100.00	28,844	98.06	28,283	0.03	8	24.28	7,002	3.78	10,911	69.93	201,722	0.03	10	إنشاءات (بناء وتشطيب)	6
7	100.00	58,037	28.08	16,294	0.07	41	12.17	7,062	1.58	916	13.39	7,774	0.86	501	تجارة جملة وتجزئة وصيدية ووكالات وخدمات مالية مصرفية وصيدية	7
8	100.00	6,753	8.28	559	0.03	2	3.45	233	3.02	204	1.72	116	0.06	4	تقارير وخطوط	8
9	100.00	16,612	86.38	14,349	0.05	8	4.91	816	79.18	13,154	2.10	349	0.13	22	فصل وتجفيف والتسويق	9
10	100.00	1,141	14.37	164	0.18	2	10.52	120	2.98	34	0.70	8	0.00	0	وسائل نقلية	10
11	100.00	2,567	43.63	1,120	0.12	3	12.35	317	12.35	317	18.66	479	0.16	4	أنشطة تجارية وتجزئة وتجارية أخرى	11
12	100.00	40,095	12.62	5,059	0.10	42	5.16	2,069	3.63	1,457	3.41	1,366	0.31	125	إدارة عامة وثقافة وعلاقات اجتماعية	12
13	100.00	23,957	2.48	594	0.06	15	1.96	469	0.25	61	0.15	35	0.06	14	تعليم	13
14	100.00	4,175	10.92	456	0.12	5	8.12	339	1.29	54	1.25	52	0.14	6	صحة ووسائل اجتماعية	14
15	100.00	4,456	57.85	2,578	0.07	3	50.90	2,268	1.12	50	3.46	154	2.31	103	خدمات شخصية واجتماعية أخرى	15
16	100.00	1,567	76.07	1,192	0.00	0	71.92	1,127	2.68	42	0.57	9	0.89	14	إدارة عامة وأعمال منزلية	16
17	100.00	186	37.63	70	1.08	2	18.82	35	15.59	29	1.61	3	0.54	1	منظمات وهيئات غير الربحية	17
18	100.00	12,647	99.18	12,543	98.00	12,394	0.65	82	0.25	32	0.18	23	0.09	12	غير متبين	18
Grand Total	100.00	315,408	61.27	193,256	3.98	12,560	13.78	43,455	6.87	21,667	13.28	41,873	23.37	73,701	الإجمالي لعام	

التوزيع العملي والنسبي للمشتغلين الذكور من سكان العينة (15 سنة فأكثر) حسب النشاط الاقتصادي والمهنة الرئيسية في الجمهورية

Number and Percent Distribution of Employed Sample Population (Males, 15 years+) by Economic Activity and Main Occupation in the Republic

Economic Activity	Main Occupation						المهنة الرئيسية						النشاط الاقتصادي			
	إجمالي النشطة		عمال الخدمات والبيع في التجارة والأوراق		التجارة		القياسيين والاختصاصيين المساعدين		الاختصاصيون		المدرسون وكبار المسؤولين والفنيين			القوات المسلحة والأمن		
	Page Total	No. عدد	%	No. عدد	%	No. عدد	%	No. عدد	%	No. عدد	%	No. عدد		%	No. عدد	
1	Agriculture, Hunting and Forestry	0.50	478	0.38	307	0.05	40	0.05	38	0.03	23	0.08	61	0.01	9	زراعة وتربية الحيوانات
2	Fishing and Related Activities	1.89	69	1.04	38	0.47	17	0.25	9	0.05	2	0.08	3	0.00	0	صيد الأسماك وتربية الأحياء المائية
3	Mining and Quarrying	29.14	408	3.14	44	8.21	115	4.86	68	9.43	132	3.43	48	0.07	1	تفجير وصناعة وصيانة
4	Manufacturing	15.70	2,500	5.14	819	3.82	608	2.70	430	1.65	263	2.37	377	0.02	3	صناعات تحويلية
5	Electricity, Gas and Water	44.02	633	1.88	27	19.96	287	9.67	139	7.93	114	4.59	66	0.00	0	كهرباء وقطر ومياه
6	Building & Construction	1.88	539	0.16	47	0.59	169	0.37	106	0.44	125	0.30	87	0.02	5	إنشاءات (بناء وتشييد)
7	Wholesale and Retail Trade, Vehicles Maintenance and Personal/ Household Appliance Repair	71.86	40,730	66.32	37,586	1.91	1081	1.91	1084	0.67	378	1.06	598	0.01	3	تجارة جملة وتجزئة وصيانة سيارات وإصلاح وإصلاح شخصية وصيانة منزلية
8	Hotels and Restaurants	91.80	6,101	80.24	5,333	6.08	404	0.63	42	0.17	11	4.66	310	0.02	1	فنادق ومطاعم
9	Transport, Storage and Communications	12.63	2,057	1.27	207	6.74	1,098	2.03	331	1.23	201	1.27	207	0.08	13	نقل وتوزيع والتصالات
10	Stockbroker	84.62	798	1.48	14	41.36	390	9.33	88	17.82	168	14.32	135	0.32	3	وساطة مالية
11	Real Estate, Renting and Trade Activities	56.05	1,376	3.46	85	11.65	286	22.12	543	12.67	311	5.82	143	0.33	8	النشطة عقارية والتجارية وتجارة أخرى
12	Public Administration, Defence & Social Insurance	87.64	33,483	9.69	3703	11.84	4,522	6.16	2,352	6.53	2,496	6.17	2,358	47.25	1,805	إدارة عامة وقانون ومجال اجتماعي
13	Education	97.48	18,251	0.12	23	1.37	256	53.69	10,051	37.77	7,072	4.52	847	0.01	2	تعليم
14	Health and Social Work	88.41	2,547	9.16	264	8.92	257	39.33	1,133	26.24	756	4.27	123	0.49	14	صحة ومجال اجتماعي
15	Other Personal and Social Services	39.78	1,650	22.20	921	5.74	238	5.74	238	3.59	149	2.43	101	0.07	3	خدمات شخصية واجتماعية أخرى
16	Special Households and Household Chores	10.06	109	9.69	105	0.37	4	0.00	0	0.00	0	0.00	0	0.00	0	أعمال خاصة ومجال منزلية
17	Non-regional Organizations	55.48	81	13.01	19	17.81	26	4.11	6	11.64	17	6.16	9	2.74	4	منظمات ومؤسسات غير إقليمية
18	Unspecified	1.17	96	0.28	23	0.38	31	0.21	17	0.22	18	0.09	7	0.00	0	غير معين
	Male Total	38.89	111,906	17.23	49,565	3.42	9829	5.80	16,675	4.25	12,236	1.90	5,480	6.30	18,121	إجمالي الذكور

التوزيع العمدي والنسبي للمشتغلين التكر من سكان الفئة (15 سنة فأكثر) حسب النشاط الاقتصادي والفئة الرئيسية في الجمهورية

Number and Percent Distribution of Employed Sample Population (Males, 15 years+) by Economic Activity and Main Occupation in the Republic

Cont Table No[27-1]

يتبع جدول رقم [27-1]

Economic Activity	Main Occupation						النشاط الاقتصادي									
	الإجمالي	القطاعية	غير معين	البسيطة	صالح تشغيل وتصنيع السلع والآلات	الحرفيون ومن الهياكل										
	Total	Page Total	Unspecified	Sample Occupations	Plant and Machine Operators and Assemblers	Craftsmen and Related Workers										
	%	%	%	%	%	%	%	%	%	%	%					
1 Agriculture, Hunting and Forestry	100.00	80.302	99.40	79.824	0.00	4	22.76	18276	0.71	569	0.06	49	75.87	60926	زراعة وصيد وتربية حيوانية	1
2 Fishing and Related Activities	100.00	3,644	98.11	3,575	0.05	2	1.04	38	0.52	19	0.33	12	96.16	3504	صيد الأسماك والقطيع ذات صلة	2
3 Mining and Quarrying	100.00	1,400	70.86	992	0.07	1	21.36	299	18.86	264	29.93	419	0.64	9	تصنيع وتربية وصياد	3
4 Manufacturing	100.00	15,927	84.30	13,427	0.12	19	9.27	1476	18.39	2929	56.46	8993	0.06	10	صناعات تحويلية	4
5 Electricity, Gas and Water	100.00	1,438	55.98	805	0.07	1	10.01	144	17.18	247	28.72	413	0.00	0	كهرباء، وغاز ومياه	5
6 Building & Construction	100.00	28,657	98.12	28,118	0.03	8	24.28	6958	3.77	1080	70.01	20062	0.03	10	إنشاءات (بناء وتشييد)	6
7 Wholesale and Retail Trade, Vehicles Maintenance and Personal / Household Appliance Repair	100.00	56,676	28.14	15,946	0.07	41	12.06	6833	1.60	904	13.67	7692	0.84	476	تجارة جملة وتجزئة وصيانة مركبات والملاصق، صيانة شخصية وبيوتية	7
8 Hotels and Restaurants	100.00	6,646	8.20	545	0.03	2	3.33	221	3.05	203	1.75	116	0.05	3	فنادق ومطاعم	8
9 Transport, Storage and Communications	100.00	16,281	87.37	14,224	0.04	7	4.85	789	80.23	13063	2.13	346	0.12	19	تصلي وتخزين، ووسائل اتصالات	9
10 Stockbroker	100.00	943	15.38	145	0.21	2	10.92	103	3.61	34	0.64	6	0.00	0	وساطة مالية	10
11 Real Estate, Renting and Trade Activities	100.00	2,455	43.95	1,079	0.12	3	12.22	300	12.83	315	18.70	459	0.08	2	النشطة العقارية والتجارية وتجارزة أخرى	11
12 Public Administration, Defence & Social Insurance	100.00	38,205	12.36	4,722	0.09	34	4.70	1794	3.79	1449	3.48	1331	0.30	114	إدارة عمارة وتوزيع وسائل اجتماعية	12
13 Education	100.00	18,722	2.52	471	0.06	12	1.91	358	0.31	58	0.15	29	0.07	14	تعليم	13
14 Health and Social Work	100.00	2,881	11.59	334	0.10	3	7.91	228	1.84	53	1.53	44	0.21	6	صحة وعمل اجتماعي	14
15 Other Personal and Social Services	100.00	4,148	60.22	2,498	0.05	2	63.01	2199	1.21	50	3.52	146	2.43	101	خدمات شخصية واجتماعية أخرى	15
16 Special Households and Household Chores	100.00	1,084	89.94	975	0.00	0	84.78	919	3.87	42	0.55	6	0.74	8	أسر خاصة ومساكن منزلية	16
17 Non-regional Organizations	100.00	146	44.52	65	1.37	2	20.55	30	19.86	29	2.05	3	0.68	1	منظمات وجمعيات غير إقليمية	17
18 Unspecified	100.00	8,198	98.83	8,092	97.11	7951	0.95	78	0.39	32	0.26	21	0.12	10	غير معين	18
Male Total	100.00	287,743	61.11	175,837	2.81	8094	14.26	41043	7.42	21340	13.95	40147	22.66	65213	إجمالي التكر	

التوزيع العملي والسكني للمشتغلات الإناث من سكان العينة (15 سنة فأكثر) حسب النشاط الاقتصادي والهيئة الرئيسية في الجمهورية

Number and Percent Distribution of Employed Sample Population (Females, 15 years+) by Economic Activity and Main Occupation in the Republic

Economic Activity	Main Occupation												الهيئة الرئيسية	النشاط الاقتصادي			
	إجمالي المهنة		مدراء المحلات ومحلات البيع في المتاجر والأسواق		الكتابة		التيقن والاختصاصيون		الالاختصاصيون		المشرفون وكبار المسؤولين والجنود				القوات المسلحة والأمن		
	Page Total	No. عدد	%	No. عدد	%	No. عدد	%	No. عدد	%	No. عدد	%	No. عدد			%	No. عدد	%
1 Agriculture, Hunting and Forestry	0.20	19	0.14	13	0.02	2	0.01	1	0.01	1	0.02	2	0.00	0	0.00	1	زراعة وصيد وتجارة حيوانية
2 Fishing and Related Activities	7.69	3	5.13	2	0.00	0	0.00	0	2.56	1	0.00	0	0.00	0	0.00	2	صيد الأسماك والنخلة ذات صلة
3 Mining and Quarrying	82.61	38	2.17	1	32.61	15	19.57	9	21.74	10	6.52	3	0.00	0	0.00	3	تصنيع وصناعة وصناعة أخرى
4 Manufacturing	10.08	193	2.66	51	3.87	74	1.57	30	1.46	28	0.52	10	0.00	0	0.00	4	صناعات تحويلية
5 Electricity, Gas and Water	76.09	35	0.00	0	41.30	19	19.57	9	8.70	4	6.52	3	0.00	0	0.00	5	كهرباء ومياه وصية
6 Building & Construction	11.76	22	1.07	2	6.42	12	1.60	3	2.14	4	0.53	1	0.00	0	0.00	6	إنشاءات (بناء وتشييد)
7 Wholesale and Retail Trade, Vehicles Maintenance and Personal/ Household Appliance Repair	74.43	1,013	62.53	861	5.36	73	3.60	49	2.13	29	0.81	11	0.00	0	0.00	7	تجارة جملة وتجارة وسيلة موكبات وصالحات صانع شخصية وسناريه
8 Hotels and Restaurants	86.92	93	67.29	72	14.95	16	0.00	0	0.00	0	4.67	5	0.00	0	0.00	8	فنادق ومطاعم
9 Transport, Storage and Communications	62.24	206	3.93	13	42.90	142	5.44	18	5.14	17	4.83	16	0.00	0	0.00	9	نقل وتخزين واتصالات
10 Real Estate, Renting and Trade Activities	90.40	179	1.52	3	66.67	132	5.56	11	10.10	20	6.57	13	0.00	0	0.00	10	وسيلة مالية
11 Public Administration, Defence & Social Insurance	63.39	71	2.68	3	38.39	43	5.36	6	15.18	17	1.79	2	0.00	0	0.00	11	النظمة عسكرية وإدارية وإدارية أخرى
12 Education	82.17	1,553	4.66	88	31.96	604	19.31	365	15.08	285	5.98	113	5.19	98	0.00	12	إدارة عامة وإدارية وإدارية اجتماعية
13 Health and Social Work	97.65	5,112	0.27	14	2.08	109	51.60	2701	40.42	2116	3.29	172	0.00	0	0.00	13	تعليم
14 Other Personal and Social Services	90.57	1,172	18.86	244	4.87	63	43.66	565	22.02	285	1.08	14	0.08	1	0.00	14	سنة وسكن اجتماعية
15 Special Households and Household Chores	55.07	266	54.45	263	0.00	0	0.41	2	7.14	22	2.92	9	0.00	0	0.00	15	خدمات شخصية واجتماعية أخرى
16 Non-regional Organizations	87.50	35	5.00	2	37.50	15	15.00	6	15.00	6	15.00	6	0.00	0	0.00	16	امر خاصة وصانع منزلية
17 Unspecified	0.18	8	0.00	0	0.02	1	0.09	4	0.04	2	0.02	1	0.00	0	0.00	17	منظمات ومؤسسات غير الربحية
Female Total	37,04	10,246	6.26	1733	4.91	1368	13.83	3827	10.29	2848	1.38	381	0.36	99	0.00	18	اجمالي الإناث

التوزيع العمدي والنسبي للمشتغلين الإناث من سكان العميلة (15 سنة فأكثر) حسب النشاط الاقتصادي والعميلة الرئيسية في الجمهورية

Number and Percent Distribution of Employed Sample Population (Females, 15 years+) by Economic Activity and Main Occupation in the Republic

Cont Table No[27-2]

يتبع جدول رقم | 27-2 |

Economic Activity	Main Occupation				العميلة الرئيسية				النشاط الاقتصادي						
	الإجمالي Total	Page Total	Unspecified	Simple Occupations	Plant and Machine Operators and Assemblers	Craftsmen and Related Trades Workers	Skilled Agricultural and Fishery Workers								
	%	No عد	%	No عد	%	No عد	%	No عد							
1 Agriculture, Hunting and Forestry	100.00	9,615	99.80	9,596	0.05	5	12.35	1187	0.06	6	0.01	1	87.33	8397	زراعة وصيد وحفظ وحراجة
2 Fishing and Related Activities	100.00	39	92.31	36	0.00	0	2.56	1	0.00	0	5.13	2	84.62	33	صيد الأسماك ونظمها ذات صلة
3 Mining and Quarrying	100.00	46	17.39	8	0.00	0	4.35	2	0.00	0	6.52	3	6.52	3	التعدين والتعدين وصالح
4 Manufacturing	100.00	1,914	89.92	1,721	0.16	3	4.49	86	9.93	190	75.18	1439	0.16	3	صناعة تصنيعية
5 Electricity, Gas and Water	100.00	46	23.91	11	0.00	0	15.22	7	4.35	2	4.35	2	0.00	0	كهرباء وغاز ومياه
6 Building & Construction	100.00	187	88.24	165	0.00	0	23.53	44	5.88	11	58.82	110	0.00	0	البناءات (بناء وتشييد)
7 Wholesale and Retail Trade, Vehicles Maintenance and Personal / Household Appliance Repair	100.00	1,361	25.57	348	0.00	0	16.83	229	0.88	12	6.02	82	1.84	25	تجارة جملة وتجزئة وصيانة مركبات وصالحات صانع شخصية وسالمة
8 Hotels and Restaurants	100.00	107	13.08	14	0.00	0	11.21	12	0.93	1	0.00	0	0.93	1	فنادق ومطاعم
9 Transport, Storage and Communications	100.00	331	37.76	125	0.30	1	8.16	27	27.49	91	0.91	3	0.91	3	طيران وسكك حديد ورسائل
10 Stockbroker	100.00	198	9.60	19	0.00	0	8.59	17	0.00	0	1.01	2	0.00	0	وساطة مالية
11 Real Estate, Renting and Trade Activities	100.00	112	36.61	41	0.00	0	15.18	17	1.79	2	17.86	20	1.79	2	المنظمة عقارية وإيجار وإيجار أخرى
12 Public Administration, Defence & Social	100.00	1,890	17.83	337	0.42	8	14.55	275	0.42	8	1.85	35	0.58	11	إدارة عمارة وإدارة ومساكن اجتماعية
13 Education	100.00	5,235	2.35	123	0.06	3	2.12	111	0.06	3	0.11	6	0.00	0	تعليم
14 Health and Social Work	100.00	1,294	9.43	122	0.15	2	8.58	111	0.08	1	0.62	8	0.00	0	صحة وعمل اجتماعي
15 Other Personal and Social Services	100.00	308	25.97	80	0.32	1	22.40	69	0.00	0	2.60	8	0.65	2	خدمات شخصية واجتماعية أخرى
16 Special Households and Household Chores	100.00	483	44.93	217	0.00	0	43.06	208	0.00	0	0.62	3	1.24	6	أسر خاصة ومساكن منزلية
17 Non-regional Organizations	100.00	40	12.50	5	0.00	0	12.50	5	0.00	0	0.00	0	0.00	0	منظمات وجمعيات غير إقليمية
18 Unspecified	100.00	4,459	99.82	4,451	99.64	4443	0.09	4	0.00	0	0.04	2	0.04	2	غير محددة
Female Total	100.00	27,665	62.96	17,419	16.14	4466	8.72	2412	1.18	327	6.24	1726	30.68	8488	الإجمالي الإناث

التوزيع العمدي والنسبي الإجمالي للشخصين من السكان النشطين (15 سنة فأكثر) حسب النشاط الاقتصادي ومنصة العمل في الجمهورية

Number and Percent Distribution of Total Employed Sample Population (15 years+) by Economic Activity and Nature of Work in the Republic

Table No[28]

جدول رقم [28]

Economic Activity	Nature of Work						النشاط الاقتصادي							
	الإجمالي Total		غير معين Unspecified		منتظم Casual									
	No. عدد	%	No. عدد	%	No. عدد	%								
	الموسمي Seasonal		موقت Temporary		منتظم Permanent									
	No. عدد	%	No. عدد	%	No. عدد	%								
1 Agriculture, Hunting and Forestry	100.00	89917	0.98	880	17.52	15752	50.61	45503	4.18	3762	26.71	24020	1	زراعة وسيدور في الزراعة
2 Fishing and Related Activities	100.00	3683	1.49	55	27.75	1022	18.90	696	3.10	114	48.76	1796	2	صيد الأسماك والنشطة ذات صلة
3 Mining and Quarrying	100.00	1446	1.94	28	25.80	373	1.31	19	6.02	87	64.94	939	3	تفجير وإنتاج وصالح
4 Manufacturing	100.00	17841	1.19	213	23.18	4135	2.60	463	7.49	1336	65.55	11694	4	صناعات تحويلية
5 Electricity, Gas and Water	100.00	1484	1.35	20	8.22	122	0.47	7	5.73	85	84.23	1250	5	كهرباء ومياه وبينة
6 Building & Construction	100.00	28844	1.03	296	67.96	19601	1.54	445	9.44	2724	20.03	5778	6	إنشاءات (بناء وتشييد)
7 Wholesale and Retail Trade, Vehicles Maintenance and Personal/ Household Appliance Repair	100.00	58037	1.22	707	22.42	13009	4.34	2516	7.95	4613	64.08	37192	7	تجارة جملة وتجزئية وسيلولة وخدمات وصالح سلع شخصية ومنزل بينة
8 Hotels and Restaurants	100.00	6753	1.33	90	14.36	970	1.24	84	9.61	649	73.45	4960	8	قاعات ومطاعم
9 Transport, Storage and Communications	100.00	16612	1.38	229	28.83	4790	1.22	203	8.41	1397	60.16	9993	9	نقل وتجزير واتصالات
10 Stockbroker	100.00	1141	1.58	18	1.40	16	0.26	3	2.80	32	93.95	1072	10	وساطة مالية
11 Real Estate, Renting and Trade Activities	100.00	2567	1.71	44	21.27	546	2.10	54	9.74	250	65.17	1673	11	النشطة عقارية وإيجارية وتجارية أخرى
12 Public Administration, Defence & Social Insurance	100.00	40095	1.43	573	1.65	660	0.32	129	2.65	1061	93.96	37672	12	إدارة عامة وقطاع خدمات اجتماعي
13 Education	100.00	23957	1.15	276	0.63	152	0.66	159	2.01	481	95.54	22889	13	تعليم
14 Health and Social Work	100.00	4175	1.51	63	3.07	128	0.29	12	4.74	198	90.40	3774	14	صحة ومجال اجتماعي
15 Other Personal and Social Services	100.00	4456	1.44	64	32.65	1455	1.89	84	7.70	343	56.33	2510	15	خدمات شخصية واجتماعية أخرى
16 Special Households and Household Chores	100.00	1567	1.72	27	14.74	231	1.08	17	16.91	265	65.54	1027	16	أسر خاصة وخدمات منزلية
17 Non-regional Organizations	100.00	186	1.61	3	2.15	4	0.54	1	6.99	13	88.71	165	17	منظمات ومنظمات غير إقليمية
18 Unspecified	100.00	12647	78.33	9906	5.68	718	1.68	213	2.83	358	11.48	1452	18	غير معين
Grand Total	100.00	315408	4.28	13492	20.19	63684	16.05	50608	5.63	17768	53.85	169856		الإجمالي العام

التوزيع العملي والنسبي للمشغلين المذكورين من السكان العينة (5 سنة فأكثر) حسب النشاط الاقتصادي ووظيفة العمل في الجمهورية

Number and Percent Distribution of Employed Sample Population (Males, 15 years+) by Economic Activity and Nature of Work in the Republic

Table No[25-1]

جدول رقم [1-25]

Economic Activity	Nature of Work						صفة العمل		النشاط الاقتصادي					
	الإجمالي Total		غير معين Unspecified		متقطع Casual		موسمي Seasonal			موقت Temporary		مستقر Permanent		
	%	No. عدد	%	No. عدد	%	No. عدد	%	No. عدد		%	No. عدد	%	No. عدد	
1 Agriculture, Hunting and Forestry	100.00	80302	0.96	771	18.00	14451	50.79	40788	4.28	3438	25.97	20854	1	زراعة وتربية وتصيد الحيوانات
2 Fishing and Related Activities	100.00	3644	1.51	55	27.85	1015	18.91	689	3.07	112	48.66	1773	2	صيد الأسماك والنشطة ذات صلة
3 Mining and Quarrying	100.00	1400	1.93	27	26.43	370	1.29	18	6.14	86	64.21	899	3	تفحص وتصانح وصنح
4 Manufacturing	100.00	15927	1.16	184	21.12	3363	2.29	365	7.49	1193	67.95	10822	4	صناعة تصنيعية
5 Electricity, Gas and Water	100.00	1438	1.32	19	8.41	121	0.49	7	5.63	81	84.14	1210	5	كهرباء ومياه ومياه
6 Building & Construction	100.00	28657	1.03	296	68.05	19600	1.54	440	9.43	2703	19.95	5718	6	التعمير (بناء وتشييد)
7 Wholesale and Retail Trade, Vehicles Maintenance and Personal/ Household Appliance Repair	100.00	56676	1.20	679	22.44	12718	4.29	2431	7.94	4502	64.13	36346	7	تجارة جملة وتجزئة وصيانة مركبات وسلاح سلع شخصية ومنزلية
8 Hotels and Restaurants	100.00	6646	1.31	87	14.40	957	1.14	76	9.58	637	73.56	4889	8	فنادق ومطاعم
9 Transport, Storage and Communications	100.00	16281	1.36	221	29.22	4757	1.23	201	8.35	1360	59.84	9742	9	نقل وتخزين والاتصالات
10 Stockholder	100.00	943	1.38	13	1.38	13	0.32	3	3.08	29	93.85	885	10	وساطة مالية
11 Real Estate, Renting and Trade Activities	100.00	2455	1.79	44	21.79	535	2.12	52	9.78	240	64.52	1584	11	الأنشطة عقارية والتجارية وتجارية أخرى
12 Public Administration, Defence & Social Insurance	100.00	38205	1.40	534	1.63	623	0.31	119	2.37	905	94.29	36024	12	إدارة عامة ووظائف وخدمات اجتماعية
13 Education	100.00	18722	1.03	192	0.52	98	0.64	119	1.34	250	96.48	18063	13	تعليم
14 Health and Social Work	100.00	2881	1.42	41	3.26	94	0.35	10	3.96	114	91.01	2622	14	صحة وخدمات اجتماعية
15 Other Personal and Social Services	100.00	4148	1.37	57	32.91	1365	1.74	72	7.55	313	56.44	2341	15	خدمات شخصية واجتماعية أخرى
16 Special Households and Household Chores	100.00	1084	1.11	12	13.10	142	1.20	13	19.37	210	65.22	707	16	أسر خاصة وأعمال منزلية
17 Non-regional Organizations	100.00	146	1.37	2	2.05	3	0.68	1	8.22	12	87.67	128	17	منظمات وخدمات غير الإقليمية
18 Unspecified	100.00	8188	76.40	6256	7.71	631	1.99	163	2.91	238	10.99	900	18	غير معين
Male Total	100.00	287743	3.30	9490	21.11	60756	15.84	45567	5.71	16423	54.04	155507		الإجمالي الذكر

التوزيع العددي والنسبي للمشتغلات الإناث من سكان العينة (15 سنة فأكثر) حسب النشاط الاقتصادي وصفة العمل في الجمهورية

Number and Percent Distribution of Employed Sample Population (Females, 15 years+) by Economic Activity and Nature of Work in the Republic

Economic Activity	Nature of Work						نشاط اقتصادي							
	الاجمالي Total		غير معين Unspecified		منتظم Casual									
	%	No. عدد	%	No. عدد	%	No. عدد								
			موسمي Seasonal		موقت Temporary		منتظم Permanent							
	%	No. عدد	%	No. عدد	%	No. عدد	%	No. عدد						
1 Agriculture, Hunting and Forestry	100.00	9615	1.13	109	13.53	1301	49.04	4715	3.37	324	32.93	3166	1	زراعة وصيد بري وحرجية
2 Fishing and Related Activities	100.00	39	0.00	0	17.95	7	17.95	7	5.13	2	58.97	23	2	صيد الاسماك ونشطة ذات صلة
3 Mining and Quarrying	100.00	46	2.17	1	6.52	3	2.17	1	2.17	1	86.96	40	3	تفجير وصناعة وصخر
4 Manufacturing	100.00	1914	1.52	29	40.33	772	5.12	98	7.47	143	45.56	872	4	صناعات تحويلية
5 Electricity, Gas and Water	100.00	46	2.17	1	2.17	1	0.00	0	8.70	4	86.96	40	5	كهرباء وإذاعة
6 Building & Construction	100.00	187	0.00	0	54.01	101	2.67	5	11.23	21	32.09	60	6	إيظارات (بناء وتشييد)
7 Wholesale and Retail Trade, Vehicles Maintenance and Personal/Household Appliance Repair	100.00	1361	2.06	28	21.38	291	6.25	85	8.16	111	62.16	846	7	تجارة جملة وتجزئية وصيانة مركبات وإصلاح سلع شخصية ومنزلية
8 Hotels and Restaurants	100.00	107	2.80	3	12.15	13	7.48	8	11.21	12	66.36	71	8	فنادق ومطاعم
9 Transport, Storage and Communications	100.00	331	2.42	8	9.97	33	0.60	2	11.18	37	75.83	251	9	نقل وتخزين واتصالات
10 Stockbroker	100.00	198	2.53	5	1.52	3	0.00	0	1.52	3	94.44	187	10	وساطة مالية
11 Real Estate, Renting and Trade Activities	100.00	112	0.00	0	9.82	11	1.79	2	8.93	10	79.46	89	11	النشطة عقارية والإيجارية ونجارية أخرى
12 Public Administration, Defence & Social Insurance	100.00	1890	2.06	39	1.96	37	0.53	10	8.25	156	87.20	1648	12	إدارة عامة وقطاع وصحة اجتماعي
13 Education	100.00	5235	1.60	84	1.03	54	0.76	40	4.41	231	92.19	4826	13	تعليم
14 Health and Social Work	100.00	1294	1.70	22	2.63	34	0.15	2	6.49	84	89.03	1152	14	صحة وعمل اجتماعي
15 Other Personal and Social Services	100.00	308	2.27	7	29.22	90	3.90	12	9.74	30	54.87	169	15	خدمات شخصية واجتماعية أخرى
16 Special Households and Household Chores	100.00	483	3.11	15	18.43	89	0.83	4	11.39	55	66.25	320	16	أسر خاصة وأعمال منزلية
17 Non-regional Organizations	100.00	40	2.50	1	2.50	1	0.00	0	2.50	1	92.50	37	17	منظمات وديانات غير القبلية
18 Unspecified	100.00	4459	81.86	3650	1.95	87	1.12	50	2.69	120	12.38	552	18	غير معين
Female Total	100.00	27665	14.47	4002	10.58	2928	18.22	5041	4.86	1345	51.87	14349		الاجمالي الإناث

Table No [28-2]

جدول رقم [28-2]

التوزيع العمدي والنسبي لإجمالي المشتغلين من سكان العميلة (15 سنة فأكثر) حسب العميلة الرئيسية وقات العمر في الجمهورية

Number and Percent Distribution of Total Employed Sample Population (15 years+) by Main Occupation and Age Group in the Republic

Main Occupation	Age Group						قات العمر						المهنة الرئيسية		
	الإجمالي Total		غير معين Unspecified		60+		59-50		49-40		39-30			29-15	
	%	No. عدد	%	No. عدد	%	No. عدد	%	No. عدد	%	No. عدد	%	No. عدد		%	No. عدد
1 Security and Armed Forces	100.00	18220	0.01	1	2.71	494	6.08	1108	16.47	3001	31.49	5738	43.24	7878	القوات المسلحة والأمن
2 Legislators, Senior Officials and Managers	100.00	5861	0.00	0	5.15	302	13.58	796	27.90	1635	35.80	2098	17.57	1030	المشرفون وكبار المسؤولين والمديرون
3 Professionals	100.00	15084	0.04	6	1.03	156	4.66	703	15.47	2333	45.60	6879	33.19	5007	الإختصاصيون
4 Technicians and Assistant Professionals	100.00	20502	0.02	5	1.59	327	4.41	904	13.29	2725	43.94	9008	36.74	7533	المهنيين والإختصاصيين الساعدين
5 Clerks	100.00	11187	0.02	2	3.20	358	7.84	877	19.18	2146	29.51	3301	40.25	4503	المكتبية
6 Services & Sales Workers at Shops and Markets	100.00	51298	0.03	15	5.43	2785	7.89	4049	15.07	7733	22.37	11476	49.20	25240	عمال المطاعم وعمال البيع في المتاجر والأسواق
7 Skilled Agricultural and Fishery Workers	100.00	73701	0.01	9	12.08	8905	11.55	8510	15.87	11694	18.65	13744	41.84	30839	عمال الزراعة ومصيد الأسماك
8 Craftsmen and Related Workers	100.00	41873	0.02	10	4.96	2077	9.92	4155	19.70	8251	23.02	9641	42.36	17739	المهرفين ومن أيهم
9 Plant and Machine Operators and Assemblers	100.00	21667	0.02	5	4.19	908	9.77	2116	20.99	4548	26.06	5646	38.97	8444	عمال تطبيق وتصحيح الماكينات والآلات
10 Simple Occupations	100.00	43455	0.02	10	7.10	3084	8.97	3899	15.23	6619	21.15	9192	47.52	20651	العمال البسيطة
11 Unspecified	100.00	12560	1.50	188	7.41	931	4.92	618	7.69	966	13.89	1744	64.59	8113	غير معين
Grand Total	100.00	315408	0.08	251	6.44	20327	8.79	27735	16.38	51651	24.88	78467	43.43	136977	الإجمالي العام

جدول رقم [29]

التوزيع العددي والنسبي للمشتغلين بالتكوير من سكان العينة (15 سنة فأكثر) حسب المهنة الرئيسية ووقت العمل في الجمهورية

Number and Percent Distribution of Employed Sample Population (Males, 15 years+) by Main Occupation and Age Group in the Republic

Table No[29-1]

جدول رقم [1-29]

Main Occupation	Age Group				فئات العمر						المهنة الرئيسية					
	الإجمالي Total		غير محدد Unspecified		60+		59-50		49-40			39-30		29-15		
	%	No. عدد	%	No. عدد	%	No. عدد	%	No. عدد	%	No. عدد		%	No. عدد	%	No. عدد	
1 Security and Armed Forces	100	18121	0.01	1	2.71	491	6.06	1098	16.52	2993	31.60	5727	43.10	7811	القوات المسلحة والامن	1
2 Legislators, Senior Officials and Managers	100	5480	0.00	0	5.44	298	13.94	764	27.97	1533	35.77	1960	16.88	925	الشروع وكبار المسؤولين والدورون	2
3 Professions	100	12236	0.04	5	1.23	150	5.35	655	16.45	2013	47.69	5835	29.24	3578	الاختصاصيين	3
4 Technicians and Assistant Professions	100	16675	0.02	4	1.80	300	4.82	804	13.61	2269	46.58	7768	33.16	5530	الفتيون والاختصاصيون المساعدون	4
5 Clerks	100	9829	0.02	2	3.58	352	8.33	819	18.93	1861	29.00	2850	40.14	3945	الكاتبين	5
6 Services & Sales Workers at Shops and Markets	100	49565	0.03	14	5.33	2640	7.87	3900	15.01	7438	22.42	11111	49.35	24462	عمال الخدمات وعمال البيع في المتاجر والأسواق	6
7 Skilled Agricultural and Fishery Workers	100	65213	0.01	9	12.77	8329	11.86	7735	15.82	10316	18.56	12104	40.97	26720	العمال العمرة في الزراعة وصيد الأسماك	7
8 Craftsmen and Related Workers	100	40147	0.02	10	5.00	2008	10.09	4052	19.87	7978	22.89	9191	42.12	16908	المرطقون وعمال اليد	8
9 Plant and Machine Operators and Assemblers	100	21340	0.02	5	4.18	892	9.82	2096	21.08	4499	26.19	5588	38.71	8260	عمال تشغيل وصيغ السائق والآلات	9
10 Simple Occupations	100	41043	0.02	10	7.03	2884	8.80	3610	14.97	6144	21.08	8650	48.11	19745	المهن البسيطة	10
11 Unspecified	100	8094	1.16	94	6.08	492	5.32	431	8.73	707	16.32	1321	62.38	5049	غير محدد	11
Male Total	100	287743	0.05	154	6.55	18836	9.02	25964	16.60	47751	25.06	72105	42.72	122933	إجمالي التكرار	

التوزيع العددي والنسبي للمشتغلات الإناث من سكان العينة (15 سنة فأكثر) حسب المهنة الرئيسية ووقت العمل في الجمهورية

Number and Percent Distribution of Employed Sample Population (Females, 15 years+) by Main Occupation and Age Group in the Republic

Main Occupation	Age Group						فئات العمر						المهنة الرئيسية		
	الإجمالي Total		غير معين Unspecified		60+		59-50		49-40		39-30			29-15	
	%	عدد	%	عدد	%	عدد	%	عدد	%	عدد	%	عدد		%	عدد
1 Security and Armed Forces	100	99	0.00	0	3.03	3	10.10	10	8.08	8	11.11	11	67.68	67	القوات المسلحة والأمن
2 Legislators, Senior Officials and Managers	100	381	0.00	0	1.05	4	8.40	32	26.77	102	36.22	138	27.56	105	المشرعون وكبار المسؤولين والمديرون
3 Professionals	100	2848	0.04	1	0.21	6	1.69	48	11.24	320	36.66	1044	50.18	1429	الاختصاصيون
4 Technicians and Assistant Professionals	100	3827	0.03	1	0.71	27	2.61	100	11.92	456	32.40	1240	52.34	2003	المتقنون والاختصاصيون المساعدون
5 Clerks	100	1358	0.00	0	0.44	6	4.27	58	20.99	285	33.21	451	41.09	558	الكتابة
6 Services & Sales Workers at Shops and Markets	100	1733	0.06	1	8.37	145	8.60	149	17.02	295	21.06	365	44.89	778	عمال الخدمات وعمال البيع في المتاجر والأسواق
7 Skilled Agricultural and Fishery Workers	100	8488	0.00	0	6.79	576	9.13	775	16.23	1378	19.32	1640	48.53	4119	العمال المهرة في الزراعة وتربية الحيوانات
8 Craftsmen and Related Workers	100	1726	0.00	0	4.00	69	5.97	103	15.82	273	26.07	450	48.15	831	الحرفيين من اليد
9 Plant and Machine Operators and Assemblers	100	327	0.00	0	4.89	16	6.12	20	14.98	49	17.74	58	56.27	184	عمال تشغيل وتجميع الآلات والأوت
10 Simple Occupations	100	2412	0.00	0	8.29	200	11.98	289	19.69	475	22.47	542	37.56	906	العمل اليومية
11 Unspecified	100	4466	2.10	94	9.83	439	4.19	187	5.80	259	9.47	423	68.61	3064	غير معين
Female Total	100.00	27665	0.35	97	5.39	1491	6.40	1771	14.10	3900	23.00	6362	50.76	14044	إجمالي الإناث

جدول رقم [29-2]

التوزيع العمدي والسكاني لاجمالي المشتغلين من سكان العينة (15 سنة فأكثر) حسب المهنة الرئيسية والمستوى التعليمي في الجمهورية

Number and Percent Distribution of Total Employed Sample Population (15 years +) by Main Occupation and Educational Level in the Republic

Main Occupation	Educational Level										المستوى التعليمي	جدول رقم 30					
	الاجمالي	غير معين	أعلى من جامعة	جامعي بكالوريوس / ليسانس	ديبلوم قبل الثانوية	أساسي / ابتدائي / موحدة / المتكامل	يقرأ ويكتب	أبسط	المهنة الرئيسية								
	Total	Unspecified	Post-Graduate	University	Pre-Secondary Diploma / Secondary / Post-Secondary Diploma	Preparatory / Unified / Primary	Read & Write	Illiterate									
	%	No. عدد	%	No. عدد	%	No. عدد	%	No. عدد	%	No. عدد	%	No. عدد					
1 Security and Armed Forces	100.00	18220	0.36	65	0.76	139	6.99	1273	24.45	4455	27.87	5078	21.51	3920	18.06	3290	القوات المسلحة والأمن
2 Legislators, Senior Officials and Managers	100.00	5861	0.24	14	4.27	250	36.12	2117	35.32	2070	10.68	626	6.98	409	6.40	375	الشرعون وكبار المسؤولين والمديرين
3 Professionals	100.00	15084	0.09	14	7.13	1076	84.18	12697	6.89	1040	0.58	88	0.56	85	0.56	84	الاجتصاصيون
4 Technicians and Assistant Professionals	100.00	20502	0.24	50	0.34	69	7.67	1572	77.28	15843	7.42	1522	3.88	796	3.17	650	الفنيون والاختصاصيون المساعدون
5 Clerks	100.00	11187	0.21	23	0.31	35	11.78	1318	47.59	5324	22.22	2486	12.44	1392	5.44	609	الكتابية
6 Services & Sales Workers at Shops and Markets	100.00	51298	0.34	175	0.12	60	2.46	1263	18.23	9350	24.75	12696	26.43	13560	27.67	14194	عمال الخدمات وعمال البيع في المتاجر والأسواق
7 Skilled Agricultural and Fishery Workers	100.00	73701	0.28	206	0.00	3	0.37	270	5.56	4097	12.30	9064	21.10	15549	60.40	44512	العمال الزراعيون وصياد السمك
8 Craftsmen and Related Workers	100.00	41873	0.34	144	0.02	8	1.07	447	12.70	5316	21.81	9131	28.40	11893	35.66	14934	العمال الفنيون وعمال اليد
9 Plant and Machine Operators and Assemblers	100.00	21667	0.25	54	0.04	9	1.41	306	14.85	3217	24.64	5338	28.40	6154	30.41	6589	عمال تشغيل الآلات والمعدات
10 Simple Occupations	100.00	43455	0.32	139	0.02	7	0.54	234	7.90	3433	16.72	7267	25.93	11266	48.58	21109	العمل البسيط
11 Unspecified	100.00	12560	5.82	731	0.23	29	3.15	396	13.73	1724	17.31	2174	22.08	2773	37.68	4733	غير معين
Grand Total	100.00	315408	0.51	1615	0.53	1685	6.94	21893	17.71	55869	17.59	55470	21.50	67797	35.22	111079	الاجمالي العام

التوزيع العمدي والنسبي للمستفيدين المتكور من سكان العينة (5 سنة فاعلك) حسب الهبة الرئيسية والمستوى التعليمي في الجمهورية

Number and Percent Distribution of Employed Sample Population (Males, 15 years +) by Main Occupation and Educational Level in the Republic

Table No [30-1]

جدول رقم [1-30]

Main Occupation	Educational Level						المستوى التعليمي		الهبة الرئيسية								
	الإجمالي Total	غير معين Unspecified	امس من جامعة Post-Graduate	جامعي بكالوريوس / University	دبلوم قبل الثانوية ثانوية / دبلوم بعد الثانوية Pre-Secondary Diploma / Secondary Diploma	الاسمي / العادي / موجدة / ابتدائي Preparatory/ Unified/ Primary	يقرا ويكتب Read & Write	امس Illiterate									
	%	No	%	No	%	No	%	No									
1 Security and Armed Forces	100.00	18121	0.35	64	0.77	139	7.01	1270	24.41	4423	27.95	5065	21.55	3905	17.96	3255	القوات المسلحة والامن
2 Legislators, Senior Officials and Managers	100.00	5480	0.22	12	4.42	242	35.51	1946	35.02	1919	10.93	599	7.23	396	6.68	366	الشروعين وكبار المسؤولين والبروزن
3 Professions	100.00	12236	0.07	9	7.64	935	83.55	10223	6.96	852	0.63	77	0.56	68	0.59	72	الاخصائيين
4 Technicians and Assistant Professions	100.00	16675	0.25	41	0.34	56	7.45	1243	77.11	12858	7.40	1234	4.07	679	3.38	564	الطبيون والاخصائيين المساعدة
5 Clerks	100.00	9829	0.21	21	0.33	32	11.06	1087	47.13	4632	22.56	2217	13.05	1283	5.67	557	الكثبة
6 Services & Sales Workers at Shops and Markets	100.00	49565	0.33	163	0.12	60	2.50	1240	18.35	9094	25.08	12431	26.78	13274	26.84	13303	عمال الخدمات وعمال البيع في التجار والاصوات
7 Skilled Agricultural and Fishery Workers	100.00	65213	0.25	162	0.00	3	0.41	265	6.15	4012	13.58	8859	22.76	14840	56.85	37072	العمال الهرة في الزراعة وسيا الاسماك
8 Craftsmen and Related Workers	100.00	40147	0.35	139	0.02	8	1.07	431	12.94	5197	22.19	8909	28.69	11520	34.73	13943	العمال الهرة وسيا الهده
9 Plant and Machine Operators and Assemblers	100.00	21340	0.25	54	0.04	9	1.39	297	14.91	3182	24.78	5287	28.48	6078	30.15	6433	عمال تشغيل وتجميع الماشين واللات
10 Simple Occupations	100.00	41043	0.30	125	0.02	7	0.57	232	8.22	3372	17.37	7129	26.72	10965	46.81	19213	العمال البسيطة
11 Unspecified	100.00	8094	4.89	396	0.31	25	3.72	301	16.96	1373	21.04	1703	24.60	1991	28.48	2305	غير معين
Male Total	100.00	287743	0.41	1186	0.53	1516	6.44	18535	17.69	50914	18.60	53510	22.59	64999	33.74	97083	اجمالي المتكور

التوزيع العدي والنسبي للمشتغلات الإناث من سكان العينة (5 سنة فأكثر) حسب الهيئة الرئيسية والمستوى التعليمي في الجمهورية

Number and Percent Distribution of Employed Sample Population (Females, 15 years+) by Main Occupation and Educational Level in the Republic

Table No[30-2]

جدول رقم [30-2]

Main Occupation	Educational Level						المستوى التعليمي		الهيئة الرئيسية									
	الإجمالي Total	غير معين Unspecified	أعلى من جامعة Post-Graduate	جامعي بكالوريوس / ليسانس University	جامعي قبل الثانوية الثانوية دبلوم بعد الثانوية / Pre-Secondary Diploma / Secondary / Post- Secondary Diploma	أساسي / العادي / أساسي / ابتدائي موحدة / Unified / Primary	يقدر ويكتب Read & Write	أبى Illiterate										
	%	عدد No	%	عدد No	%	عدد No	%	عدد No										
1 Security and Armed Forces	100.00	99	1.01	1	0.00	0	3.03	3	32.32	32	13.13	13	15.15	15	35.35	35	1	القوات المسلحة والأمن
2 Legislators, Senior Officials and Managers	100.00	381	0.52	2	2.10	8	44.88	171	39.53	151	7.09	27	3.41	13	2.36	9	2	الشعوبن وكبار المسؤولين والدبلوماسيين
3 Professionals	100.00	2848	0.18	5	4.95	141	86.87	2474	6.60	188	0.39	11	0.60	17	0.42	12	3	الاجتهاسيين
4 Technicians and Assistant Professionals	100.00	3827	0.24	9	0.34	13	8.60	329	78.00	2985	7.53	288	3.06	117	2.25	86	4	القيدين والاجتهاسيين المساعدين
5 Clerks	100.00	1358	0.15	2	0.22	3	17.01	231	50.96	692	19.81	269	8.03	109	3.83	52	5	الكتابة
6 Services & Sales Workers at Shops and Markets	100.00	1733	0.69	12	0.00	0	1.33	23	14.77	256	15.29	265	16.50	286	51.41	891	6	عمال المطاعم وعمال البيع في المتاجر والأسواق
7 Skilled Agricultural and Fishery Workers	100.00	8488	0.52	44	0.00	0	0.06	5	1.00	85	2.42	205	8.35	709	87.65	7440	7	العمال الهرة في الزراعة وسيد الاسماك
8 Craftsmen and Related Workers	100.00	1726	0.29	5	0.00	0	0.93	16	6.89	119	12.86	222	21.61	373	57.42	991	8	الحرفيين وبنائهم
9 Plant and Machine Operators and Assemblers	100.00	327	0.00	0	0.00	0	2.75	9	10.70	35	15.80	51	23.24	76	47.71	156	9	عمال تشغيل الجيبي الصناعي والالات
10 Simple Occupations	100.00	2412	0.58	14	0.00	0	0.08	2	2.53	61	5.72	138	12.48	301	78.61	1896	10	الهن السيمية
11 Unspecified	100.00	4466	7.50	335	0.09	4	2.13	95	7.86	351	10.55	471	17.51	782	54.37	2428	11	غير معينة
Female Total	100.00	27665	1.55	429	0.61	169	12.14	3368	17.91	4955	7.08	1960	10.11	2798	50.59	13996		اجملي الاث

التوزيع العملي والنسبي الإجمالي المنتقلين من سكان العينة (5 سنة فاكثر) حسب المهنة الرئيسية ودرجة العمل في الجمهورية

Number and Percent Distribution of Total Employed Sample Population (15 years+) by Main Occupation and Nature of Work in the Republic

Main Occupation	Nature of Work						المهنة الرئيسية							
	الإجمالي Total		غير معين Unspecified		متقطع Casual									
	%	No. عدد	%	No. عدد	%	No. عدد								
			موسمي Seasonal		موقت Temporary		متنظم Permanent							
	%	No. عدد	%	No. عدد	%	No. عدد	%	No. عدد						
1 Security and Armed Forces	100.00	18220	1.48	270	0.95	173	0.23	42	0.65	119	96.68	17616	التقنيات المسلحة والامن	1
2 Legislators, Senior Officials and Managers	100.00	6861	1.16	68	2.22	130	0.80	47	1.93	113	93.89	5503	المشرفون وكبار المسؤولين والديرون	2
3 Professionals	100.00	15084	1.32	199	1.37	206	0.53	80	2.94	443	93.85	14156	الاختصاصيين	3
4 Technicians and Assistant Professionals	100.00	20502	1.25	256	3.49	716	0.76	155	4.19	859	90.31	18516	الفتيان والاختصاصيين المساعون	4
5 Clerks	100.00	11187	1.33	149	3.67	411	0.39	44	5.52	618	89.08	9965	الكتابة	5
6 Services & Sales Workers at Shops and Markets	100.00	51298	1.26	647	17.92	9192	3.79	1943	7.38	3784	69.66	35732	عمال الخدمات وعمال البيع في المتاجر والأسواق	6
7 Skilled Agricultural and Fishery Workers	100.00	73701	1.02	752	14.57	10741	51.27	37785	3.57	2632	29.57	21791	العمال المهرة في الزراعة ومصياد الاسماك	7
8 Craftsmen and Related Workers	100.00	41873	1.06	442	47.91	20060	2.03	850	8.38	3509	40.63	17012	العمال المهرة في البناء	8
9 Plant and Machine Operators and Assemblers	100.00	21667	1.41	306	25.88	5607	1.89	409	8.15	1766	62.67	13579	عمال تشغيل وتجميع الماكينات والآلات	9
10 Simple Occupations	100.00	43455	1.14	496	36.28	15766	20.82	9046	8.23	3576	33.53	14571	المهن البسيطة	10
11 Unspecified	100.00	12560	78.88	9907	5.43	682	1.65	207	2.78	349	11.27	1415	غير معينة	11
Grand Total	100.00	315408	4.28	13492	20.19	63684	16.05	50608	5.63	17768	53.85	169856	الإجمالي العام	

Table No [31]

جدول رقم [31]

التوزيع العملي والنسبي للمستفيدين النكور من سكان العينة (15 سنة فأكثر) حسب المهنة الرئيسية وصفة العمل في الجمهورية

Number and Percent Distribution of Employed Sample Population (Males, 15 years+) by Main Occupation and Nature of Work in the Republic

Table No [31-1]

جدول رقم [1-31]

Main Occupation	Nature of Work						صفة العمل		المهنة الرئيسية				
	الإجمالي Total		غير معين Unspecified		متقطع Casual		موسمي Seasonal						
	%	No. عدد	%	No. عدد	%	No. عدد	%	No. عدد					
1 Security and Armed Forces	100.00	18121	1.46	265	0.94	171	0.23	41	0.66	119	96.71	17525	التقنيات المسخرة والأمن
2 Legislators, Senior Officials and Managers	100.00	5480	1.15	63	2.30	126	0.77	42	1.97	108	93.81	5141	المشرفون وكبار المسؤولين والفوزين
3 Professionals	100.00	12236	1.23	151	1.45	177	0.57	70	2.70	330	94.05	11508	الإختصاصيون
4 Technicians and Assistant Professionals	100.00	16675	1.19	198	3.77	629	0.73	122	3.44	573	90.87	15153	التقنيون والاختصاصيون المصنفين
5 Clerks	100.00	9829	1.24	122	3.90	383	0.43	42	5.45	536	88.98	8746	الكلمية
6 Services & Sales Workers at Shops and Markets	100.00	49565	1.23	609	17.89	8867	3.75	1860	7.36	3649	69.77	34580	عمال الخدمات وعمال البيع في المتاجر والأسواق
7 Skilled Agricultural and Fishery Workers	100.00	65213	1.00	651	14.88	9705	51.66	33692	3.60	2349	28.85	18816	العمال المهرة في الزراعة وصياد الأسماك
8 Craftsmen and Related Workers	100.00	40147	1.05	422	47.94	19245	1.88	756	8.39	3370	40.74	16354	العمال الفنيين وعمالهم
9 Plant and Machine Operators and Assemblers	100.00	21340	1.37	292	25.97	5542	1.87	400	8.15	1740	62.63	13366	عمال تشغيل وتجميع الماكينات والآلات
10 Simple Occupations	100.00	41043	1.12	460	37.32	15316	20.43	8387	8.34	3422	32.79	13458	العمل البسيطة
11 Unspecified	100.00	8094	77.30	6257	7.35	595	1.91	155	2.80	227	10.63	860	غير معين
Male Total	100.00	287743	3.30	9490	21.11	60756	15.84	45567	5.71	16423	54.04	155507	إجمالي النكور

التوزيع العمدي والنسبي للمشكلات الإزاث من سكان العينة (15 سنة فأكثر) حسب المهنة الرئيسية وصفة العمل في الجمهورية

Number and Percent Distribution of Employed Sample Population (Females, 15 years+) by Main Occupation and Nature of Work in the Republic

Table No [31-2]

جدول رقم [31-2]

Main Occupation	Nature of Work										المهنة الرئيسية		
	الاجمالي Total		غير معين Unspecified		متقطع Casual		موسمي Seasonal		موقت Temporary			متنظم Permanent	
	%	No	%	No	%	No	%	No	%	No		%	No
1 Security and Armed Forces	100.00	99	5.05	5	2.02	2	1.01	1	0.00	0	91.92	91	القوات المسلحة والامن
2 Legislators, Senior Officials and Managers	100.00	381	1.31	5	1.05	4	1.31	5	1.31	5	95.01	362	الشروعن وكبار المسؤولين والديرون
3 Professionals	100.00	2848	1.69	48	1.02	29	0.35	10	3.97	113	92.98	2648	الاختصاصيين
4 Technicians and Assistant Professionals	100.00	3827	1.52	58	2.27	87	0.86	33	7.47	286	87.88	3363	الفنيين والاختصاصيين الساعون
5 Clerks	100.00	1358	1.99	27	2.06	28	0.15	2	6.04	82	89.76	1219	الكتابة
6 Services & Sales Workers at Shops and Markets	100.00	1733	2.19	38	18.75	325	4.79	83	7.79	135	66.47	1152	عمال الخدمات وعمال البيع في المتاجر والأسواق
7 Skilled Agricultural and Fishery Workers	100.00	8488	1.19	101	12.21	1036	48.22	4093	3.33	283	35.05	2975	العمال الهرة في الزراعة ومصفا الاسماك
8 Craftsmen and Related Workers	100.00	1726	1.16	20	47.22	815	5.45	94	8.05	139	38.12	658	العمال الفنيين ومصنعيهم
9 Plant and Machine Operators and Assemblers	100.00	327	4.28	14	19.88	65	2.75	9	7.95	26	65.14	213	عمال تشغيل وتصنيع الماكينات والآلات
10 Simple Occupations	100.00	2412	1.49	36	18.66	450	27.32	659	6.38	154	46.14	1113	العمل البسيطة
11 Unspecified	100.00	4466	81.73	3650	1.95	87	1.16	52	2.73	122	12.43	555	غير معين
Female Total	100.00	27665	14.47	4002	10.58	2928	18.22	5041	4.86	1345	51.87	14349	اجمالي الانثى

التوزيع العملي والنسبي للمتقنين من سكان الهيئة (15 سنة فأكثر) حسب البحث عن العمل والرغبة في العمل وحالة العمل السابقة قبل التعمل والبيع في حفر وريف الجمهورية

Number and Percent Distribution of Unemployed Sample Population (15 years+) by Seeking Work, Availability for Work, Work Status (Before Getting Unemployed) and Gender in the Urban and Rural of the Republic

Unemployed	Work Status	الريف						الحضر						حالة العمل	المتقنين						
		الاجمالي			الريف			الحضر			الاجمالي					الريف			الحضر		
		Total %	اجمالي	بنات	ذكور	Total %	اجمالي	بنات	ذكور	Total %	اجمالي	بنات	ذكور			Total %	اجمالي	بنات	ذكور		
1 Seeking Work	Previously Employed	22.07	13,522	824	12,698	24.29	8,356	235	8,121	19.23	5,166	589	4,577	سبق له العمل	1 الباحثين عن العمل						
	Never Employed	36.11	22,125	4,493	17,632	34.26	11,785	1,327	10,458	38.49	10,340	3,166	7,174	لم يتسبق له العمل							
	Unspecified	0.91	555	142	413	0.81	279	53	226	1.03	276	89	187	غير متبين							
	Total	59.09	36,202	5,459	30,743	59.36	20,420	1,615	18,805	58.74	15,782	3,844	11,938	اجمالي							
2 Available For Work	Previously Employed	1.75	1,072	164	908	2.22	762	110	652	1.15	310	54	256	سبق له العمل	2 الراغبين في العمل						
	Never Employed	38.99	23,886	12,379	11,507	38.25	13,158	5,744	7,414	39.93	10,728	6,635	4,093	لم يتسبق له العمل							
	Unspecified	0.17	105	48	57	0.17	59	23	36	0.17	46	25	21	غير متبين							
	Total	40.91	25,063	12,591	12,472	40.64	13,979	5,877	8,102	41.26	11,084	6,714	4,370	اجمالي							
Grand Total	Previously Employed	23.82	14,594	988	13,606	26.51	9,118	345	8,773	20.38	5,476	643	4,833	سبق له العمل	الاجمالي العام						
	Never Employed	75.10	46,011	16,872	29,139	72.51	24,943	7,071	17,872	78.42	21,068	9,801	11,267	لم يتسبق له العمل							
	Unspecified	1.08	660	190	470	0.98	338	76	262	1.20	322	114	208	غير متبين							
	Total	100.00	61,265	18,050	43,215	100.00	34,399	7,492	26,907	100.00	26,866	10,558	16,308	اجمالي							

Table No. [32]

جدول رقم [32]

التوزيع العددي والنسبي للمتقنين الباحثين عن عمل من سكان البيئة (15 سنة فأكثر) حسب مدة البحث عن عمل والنوع في حضر وريف الجمهورية

Number and Percent Distribution of Unemployed Sample Population Seeking Work (15 years+) by Duration of Seeking Work and Gender in the Rural and Urban of the Republic

Duration of Seeking Work	Total		الإجمالي		Rural		الريف		Urban		الحضر		مدة البحث عن عمل	
	Total	اجمالي	ذكور	إناث	Total	اجمالي	ذكور	إناث	Total	اجمالي	ذكور	إناث		
	%	عدد	Males	Females	%	عدد	Males	Females	%	عدد	Males	Females		
1	Less than a Month	21,54	7798	996	6802	26,44	5399	422	4977	15,20	2399	574	1825	أقل من شهر
2	One Month	11,45	4144	608	3536	11,30	2308	154	2154	11,63	1836	454	1382	شهر
3	Two Months	11,75	4255	551	3704	12,58	2568	185	2383	10,69	1687	366	1321	شهران
4	Three Months	7,55	2734	356	2378	7,58	1548	89	1459	7,51	1186	267	919	ثلاثة أشهر
5	Four Months	4,17	1508	207	1301	4,00	817	57	760	4,38	691	150	541	أربعة أشهر
6	Five Months	4,36	1578	200	1378	4,29	877	54	823	4,44	701	146	555	خمس أشهر
7	Six Months	3,52	1276	186	1090	3,54	722	46	676	3,51	554	140	414	ستة أشهر
8	Seven Months	1,48	534	72	462	1,50	307	26	281	1,44	227	46	181	سبعة أشهر
9	Eight Months	1,93	699	98	601	1,97	403	38	365	1,88	296	60	236	ثمانية أشهر
10	Nine Months	1,34	485	67	418	1,40	286	28	258	1,26	199	39	160	تسعة أشهر
11	Ten Months	1,61	582	73	509	1,81	369	36	333	1,35	213	37	176	عشرة أشهر
12	Eleven Months	0,90	325	36	289	1,03	211	14	197	0,72	114	22	92	أحد عشر شهراً
13	One Year	9,59	3470	699	2771	7,51	1534	162	1372	12,27	1936	537	1399	سنة
14	More than a Year	15,70	5684	1095	4589	11,90	2430	231	2199	20,62	3254	864	2390	أكثر من سنة
15	Unspecified	3,12	1130	215	915	3,14	641	73	568	3,10	489	142	347	غير معين
16	Total	100,00	36202	5459	30743	100,00	20420	1615	18805	100,00	15782	3844	11938	الإجمالي

Table No. [33]

جدول رقم [33]

التوزيع العمدي والنسبي للمتعملين من سكان العمية (15 سنة فأكثر) حسب فئات العمر الخمسية والنوع في حضر وريف الجمهورية

Number and Percent Distribution of Unemployed Sample Population (15 years+) by Five-Year Age Group and Gender in the Rural and Urban of the Republic

Five-Year Age Group	Total				Rural				الريف				Urban				الحضر		فئات العمر الخمسية
	Total		إجمالي عدد	إناث Females	Total		إجمالي عدد	إناث Females	Total		إجمالي عدد	إناث Females	Total		إجمالي عدد	إناث Females	ذكور Males		
	%	No.			%	No.			%	No.			%	No.					
1	15-19	26.19	16046	4702	11344	26.51	9119	2223	6896	25.78	6927	2479	4448	19-15	1				
2	20-24	26.72	16367	5156	11211	23.30	8014	1843	6171	31.09	8353	3313	5040	24-20	2				
3	25-29	17.06	10450	3470	6980	16.26	5592	1298	4294	18.08	4858	2172	2686	29-25	3				
4	30-34	7.79	4771	1537	3234	8.11	2789	618	2171	7.38	1982	919	1063	34-30	4				
5	35-39	6.25	3831	1225	2606	6.93	2383	534	1849	5.39	1448	691	767	39-35	5				
6	40-44	4.92	3015	801	2214	5.63	1937	375	1562	4.01	1078	426	652	44-40	6				
7	45-49	3.87	2369	534	1835	4.60	1584	261	1323	2.92	785	273	512	49-45	7				
8	50-54	2.99	1834	291	1543	3.66	1258	147	1111	2.14	576	144	432	54-50	8				
9	55-59	1.56	955	114	841	1.79	615	63	552	1.27	340	51	289	59-55	9				
10	60+	2.63	1612	217	1395	3.20	1101	129	972	1.90	511	88	423	60 فأكثر	10				
11	Unspecified	0.02	15	3	12	0.02	7	1	6	0.03	8	2	6	غير معين	11				
Total		100.00	61265	18050	43215	100.00	34399	7492	26907	100.00	26866	10558	16308	الإجمالي					

جدول رقم [34]

التوزيع العددي والنسبي للمتقاعدين من سكان العينة (15 سنة فأكثر) حسب الحالة الزوجية والنوع في حضرة وريف الجمهورية

Number and Percent Distribution of Unemployed Sample Population (15 years+) by Marital Status and Gender in the Urban and Rural of the Republic

Table No. [35]

Marital Status	Total				Rural				الريف				المدن				الحالة الزوجية
	Total		إجمالي عدد	بنات Females	Total		إجمالي عدد	بنات Females	الريف		بنات Females	المدن		بنات Females	بنات Females		
	%	No.			%	No.			%	No.		%	No.				
1 Never Married	52.85	32380	8868	23512	47.13	16212	3449	12763	60.18	16168	5419	10749	1	أزواج/عزباء "لم يسبق له الزواج"			
2 Married	43.43	26609	7823	18786	49.70	17096	3465	13631	35.41	9513	4358	5155	2	متزوج/متزوجة مطلق/مطلقة			
3 Divorced	1.54	942	553	389	1.26	432	205	227	1.90	510	348	162	3	مطلق/مطلقة			
4 Widowed	1.57	963	697	266	1.51	521	343	178	1.65	442	354	88	4	أرمل/أرملة			
5 Unspecified	0.61	371	109	262	0.40	138	30	108	0.87	233	79	154	5	غير معين			
Total	100.00	61265	18050	43215	100.00	34399	7492	26907	100.00	26866	10558	16308		الإجمالي			

جدول رقم [35]

التوزيع العددي والنسبي للمتعطلين من سكان الولاية (15 سنة فأكثر) حسب المستوى التعليمي والنوع في حضر وريف الجمهورية

Number and Percent Distribution of Unemployed Sample Population (15 years+) by Educational Level and Gender in the Urban and Rural of the Republic

جدول رقم [36]

Table No. [36]

Educational Level	Total				Rural				الريف				الحضر				المستوى التعليمي
	Total		الإجمالي		Total		الإجمالي		Total		الإجمالي		Total		الإجمالي		
	%	No.	بنات Females	ذكور Males	%	No.	بنات Females	ذكور Males	%	No.	بنات Females	ذكور Males	%	No.	بنات Females	ذكور Males	
1 Illiterate	30.39	18619	6586	12033	41.35	14224	4321	9903	16.36	4395	2265	2130		1	أسي		
2 Read & Write	24.71	15136	3284	11852	25.97	8934	1330	7604	23.08	6202	1954	4248		2	قنار وكنكر		
3 Primary	5.10	3126	701	2425	4.46	1534	158	1376	5.93	1592	543	1049		3	إيجاني		
4 Basic/ Preparatory/ Unified	13.62	8346	1914	6432	11.02	3790	468	3322	16.96	4556	1446	3110		4	الاسمي / العادي / موحدة		
5 Pre- secondary Diploma	0.61	373	73	300	0.30	103	23	80	1.00	270	50	220		5	ديبره قبل الثانوية		
6 Secondary & Equivalent Levels	17.93	10986	3493	7493	12.36	4250	837	3413	25.07	6736	2656	4080		6	ثانوية عادية وما في مستواها		
7 Post-secondary Diploma	2.57	1576	603	973	2.16	743	204	539	3.10	833	399	434		7	ديبره بعد الثانوية		
8 University	4.62	2832	1305	1527	1.93	665	100	565	8.07	2167	1205	962		8	جامعي (بكالوريوس / ليسانس)		
9 Post-graduate Diploma	0.02	13	5	8	0.01	3	0	3	0.04	10	5	5		9	ديبره بعد الجامعة		
10 Masters	0.07	40	5	35	0.02	6	0	6	0.13	34	5	29		10	ماجستير		
11 Doctorate	0.01	8	1	7	0.00	0	0	0	0.03	8	1	7		11	دكتوراه		
12 Unspecified	0.34	210	80	130	0.43	147	51	96	0.23	63	29	34		12	غير محددة		
Total	100.00	61265	18050	43215	100.00	34399	7492	26907	100.00	26866	10558	16308			الإجمالي		

التوزيع العددي والنسبي للمتقاعدين الذين سبق لهم العمل من سكان الولاية (15 سنة فأكثر) حسب فئات العمر الخامسة والنوع في حضر وريف الجمهورية

Number and Percent Distribution of Unemployed Sample Population (15 years+), Who Were Previously Employed, by Five-Year Age Group and Gender in the Urban and Rural of the Republic

Five-Year Age Group	Total		الإجمالي		Rural		الريف		Urban		الحضر		فئات العمر الخامسة		
	Total	%	اجمالي	البنات Females	اجمالي	%	البنات Females	الذكور Males	Total	%	اجمالي	البنات Females		الذكور Males	
	No. عدد	%	No. عدد	Females	No. عدد	%	Females	Males	No. عدد	%	No. عدد	Females		Males	
1	15-19	17.26	2519	264	2255	17.87	1629	155	1474	16.25	890	109	781	19-15	1
2	20-24	16.42	2396	197	2199	14.49	1321	49	1272	19.63	1075	148	927	24-20	2
3	25-29	15.61	2278	209	2069	14.74	1344	53	1291	17.06	934	156	778	29-25	3
4	30-34	9.55	1394	102	1292	9.44	861	22	839	9.73	533	80	453	34-30	4
5	35-39	8.96	1308	63	1245	9.57	873	15	888	7.94	435	48	387	39-35	5
6	40-44	9.07	1323	56	1267	9.52	868	15	853	8.31	455	41	414	44-40	6
7	45-49	7.89	1151	49	1102	8.34	760	13	747	7.14	391	36	355	49-45	7
8	50-54	6.36	928	25	903	6.87	626	8	618	5.51	302	17	285	54-50	8
9	55-59	3.53	515	9	506	3.47	316	4	312	3.63	199	5	194	59-55	9
10	60+	5.32	777	14	763	5.68	518	11	507	4.73	259	3	256	60 فأكثر	10
11	Unspecified	0.03	5	0	5	0.02	2	0	2	0.05	3	0	3	غير معين	11
Total		100.00	14594	988	13606	100.00	9118	345	8773	100.00	5476	643	4833	الإجمالي	

Table No. [37]

جدول رقم [37]

التوزيع العددي والنسبي للمتقاعدين الذين سبق لهم العمل من سكان العينة (15 سنة فأكثر) حسب الحالة الزوجية والنوع في حضر وريف الجمهورية

Number and Percent Distribution of Unemployed Sample Population (15 years+), Who Were Previously Employed, by Marital Status and Gender in the Urban and Rural of the Republic

Table No.[38]

Marital Status	Total				الاجمالي				الريف				الحضر				الحالة الزوجية
	Total		إجمالي	إناث	ذكور	Rural		إجمالي	إناث	ذكور	Urban		إجمالي	إناث	ذكور		
	%	No				%	No				%	No					
1 Never Married	34.43	5024	452	4572	29.52	2692	167	2525	42.59	2332	285	2047	أعزب/عزباء	1			
2 Married	62.53	9126	403	8723	68.22	6220	143	6077	53.07	2906	260	2646	متزوج/متزوجة	2			
3 Divorced	1.36	199	61	138	0.89	81	12	69	2.15	118	49	69	مطلق/مطلقة	3			
4 Widowed	1.30	190	64	126	1.16	106	20	86	1.53	84	44	40	أرمل/أرملة	4			
5 Unspecified	0.38	55	8	47	0.21	19	3	16	0.66	36	5	31	غير معين	5			
Total	100.00	14594	988	13606	100.00	9118	345	8773	100.00	5476	643	4833	الاجمالي				

جدول رقم [38]

التوزيع العددي والنسبي للمتعلّمين الذين سبق لهم العمل من سكان العينة (5 سنة فأكثر) حسب المستوى التعليمي والنوع في حضر وريف الجمهورية

Number and Percent Distribution of Unemployed Sample Population (15 years+) Who Were Previously Employed, by Educational Level and Gender in the Urban and Rural of the Republic

Educational Level	Total				Rural				الريف				الحضر				المستوى التعليمي
	Total		إناث Females	ذكور Males	Total		إناث Females	ذكور Males	Total		إناث Females	ذكور Males	Total		إناث Females	ذكور Males	
	%	إجمالي No. عدد			%	إجمالي No. عدد			%	إجمالي No. عدد			%	إجمالي No. عدد			
1	Illiterate	35.87	5235	363	4872	44.76	4081	223	3858	21.07	1154	140	1014	1	اسمي		
2	Read & Write	27.39	3997	141	3856	28.19	2570	50	2520	26.06	1427	91	1336	2	يقار وكتبي		
3	Primary	7.88	1150	33	1117	6.88	627	5	622	9.55	523	28	495	3	ابتدائي		
4	Basic/ Preparatory/ Unified	11.71	1709	77	1632	10.01	913	16	897	14.54	796	61	735	4	اساسي / اعدادي / موحدة		
5	Pre-secondary Diploma	0.70	102	14	88	0.20	18	2	16	1.53	84	12	72	5	ديپلوم قبل الثانوية		
6	Secondary & Equivalent Levels	11.70	1707	182	1525	7.63	696	29	667	18.46	1011	153	858	6	ثانوية عامة وما في مستواها		
7	Post-secondary Diploma	1.67	244	52	192	1.23	112	15	97	2.41	132	37	95	7	ديپلوم بعد الثانوية		
8	University	2.69	392	121	271	0.79	72	3	69	5.84	320	118	202	8	جامعي (بكالوريوس) / سنانس ()		
9	Post-graduate Diploma	0.02	3	0	3	0.01	1	0	1	0.04	2	0	2	9	ديپلوم بعد الجامعة		
10	Masters	0.14	20	2	18	0.02	2	0	2	0.33	18	2	16	10	ماجستير		
11	Doctorate	0.01	1	0	1	0.00	0	0	0	0.02	1	0	1	11	دكتوراه		
12	Unspecified	0.23	34	3	31	0.29	26	2	24	0.15	8	1	7	12	غير معين		
Total		100.00	14594	988	13606	100.00	9118	346	8773	100.00	5476	643	4833	الإجمالي			

جدول رقم [39]

التوزيع العرقي والنسبي للمتقاعدين الذين سبق لهم العمل من سكان العينة (15 سنة فأكثر) حسب الحالة العمالية والنوع في حضر وريف الجمهورية

Number and Percent Distribution of Unemployed Sample Population (15 years+), Who Were Previously Employed, by Employment Status and Gender in the Rural and Urban of the Republic

Employment Status	Total				Rural				الريف				Urban				الحضر		الحالة العمالية
	Total		إجمالي	إناث	ذكور	Total		إجمالي	إناث	ذكور	Total		إجمالي	إناث	ذكور	Total			
	%	No.				%	No.				%	No.				%	No.		
1 Employer (Has Employees)	2.69	392	20	372	2.14	195	8	187	3.60	197	12	185	صاحب عمل (لديه مستخدمين)	1					
2 Own-Account Worker (Has no Employees)	13.23	1931	68	1863	13.39	1221	38	1183	12.97	710	30	680	يعمل لحسابه الخاص "ليس لديه مستخدمين"	2					
3 Cash Paid Worker	67.19	9806	563	9243	64.79	5908	112	5796	71.18	3898	451	3447	يعمل بأجر قصي	3					
4 In Kind Paid Worker	5.39	786	62	724	6.59	601	43	558	3.38	185	19	166	يعمل بأجر عيني	4					
5 Family Worker	7.38	1077	121	956	9.51	867	92	775	3.83	210	29	181	مشارك في الأسرة	5					
6 Apprentice/Volunteer	1.51	220	112	108	1.02	93	31	62	2.32	127	81	46	متقرب / متطوع	6					
7 Unspecified	2.62	382	42	340	2.56	233	21	212	2.72	149	21	128	غير معين	7					
Total	100.00	14594	988	13606	100.00	9118	345	8773	100.00	5476	643	4833	الإجمالي						

Table No. [40]

جدول رقم [40]

التوزيع العرقي والنسبي للمتقنين الذين سبق لهم العمل من سكان العينة (15 سنة فأكثر) حسب قطاع الملكية والنوع في حضر وريف الجمهورية

Number and Percent Distribution of Unemployed Sample Population (15 years+), Who Were Previously Employed, by Proprietary Sector and Gender in the Rural and Urban of the Republic

Proprietary Sector	Total				Rural				الريف				Urban				الحضر		قطاع الملكية
	Total		إجمالي عدد	إناث Females	Total		إجمالي عدد	إناث Females	الريف		إجمالي عدد	إناث Females	Urban		إجمالي عدد	إناث Females	ذكور Males		
	%	No			%	No			%	No			%	No					
1	Governmental/ Administrative Organization	5.52	806	164	642	3.11	284	33	251	9.53	522	131	391	حكومي/ إداري	1		حكول رقم 41		
2	Governmental/ Public Sector	3.02	441	85	356	1.50	137	11	126	5.55	304	74	230	حكومي/ قطاع عام	2				
3	Mixed	1.08	158	10	148	1.10	100	3	97	1.06	58	7	51	مختلط	3				
4	Cooperative	0.79	116	7	109	0.91	83	5	78	0.60	33	2	31	تعاوني	4				
5	Private (Local)	80.53	11753	629	11124	83.26	7592	254	7338	75.99	4161	375	3786	خاص (محلي)	5				
6	Private (Foreign)	4.29	626	20	606	5.34	487	8	479	2.54	139	12	127	خاص (أجنبي)	6				
7	Private (Joint Venture)	1.02	149	11	138	1.03	94	6	88	1.00	55	5	50	خاص (مشترك)	7				
8	Endowment	0.24	35	4	31	0.26	24	3	21	0.20	11	1	10	وقف	8				
9	Non-governmental Organizations	0.71	103	16	87	0.72	66	4	62	0.68	37	12	25	منظمات غير حكومية	9				
10	Regional & International Organizations	0.07	10	1	9	0.04	4	0	4	0.11	6	1	5	منظماتقليمية/أجنبية	10				
11	Unspecified	2.72	397	41	356	2.71	247	18	229	2.74	150	23	127	غير معين	11				
Total		100.00	14594	988	13606	100.00	9118	345	8773	100.00	5476	643	4833	الإجمالي					

التوزيع العددي والنسبي للمتقنين الذين سبق لهم العمل من سكان الغينة (15 سنة فأكثر) حسب موقع العمل والنوع في حضر وريف الجمهورية

Number and Percent Distribution of Unemployed Sample Population (15 years+), Who Were Previously Employed, by Place of Work (Site) and Gender in the Rural and Urban of the Republic

Table No. [42]

جدول رقم [42]

Place of Work (Site)	Total		الإجمالي		Rural		الريف		Urban		الحضر		موقع العمل	
	Total	الإجمالي	بنات	ذكور	Total	الإجمالي	بنات	ذكور	Total	الإجمالي	بنات	ذكور		
	%	عدد	Females	Males	%	عدد	Females	Males	%	عدد	Females	Males		
1 (Governmental) Corporations/ Companies	8.05	1175	238	937	4.24	387	41	346	14.39	788	197	591	مؤسسات / شركات (حكومية)	1
2 (Mixed) Corporations/ Companies	0.62	91	10	81	0.42	38	2	36	0.97	53	8	45	مؤسسات / شركات (مختلطة)	2
3 (Private) Corporations/ Companies	7.52	1098	176	922	3.29	300	10	290	14.57	798	166	632	مؤسسات / شركات (خاصة)	3
4 Shops/Garages/ Offices	11.26	1644	76	1568	7.51	685	6	679	17.51	959	70	889	محللات / ورشات / مكاتب داخل المسكن	4
5 At Home	2.41	351	108	243	1.79	163	31	132	3.43	188	77	111	محل في سوق (بسيطة)	5
6 Market/ Foodpath Kiosk	4.14	604	17	587	3.77	344	6	338	4.75	260	11	249	محل في مكان غير ثابت	6
7 Peddler (Mobile)	9.15	1335	20	1315	10.00	912	10	902	7.72	423	10	413	متجول (مكان غير ثابت)	7
8 Construction and Building Site (not belong to a Corporation)	16.86	2460	18	2442	18.77	1711	4	1707	13.68	749	14	735	موقع بناء وتشطيب (لا ينتمي إلى مؤسسة)	8
9 Farm/Pasture (not belong to a Corporation)	22.30	3255	193	3062	33.19	3026	180	2846	4.18	229	13	216	مزرعة / مروض (لا ينتمي إلى مؤسسة)	9
10 Transportation Means (not belong to a Corporation)	4.04	590	4	586	3.29	300	1	299	5.30	290	3	287	وسيلة نقل (غير تابعة لمؤسسة)	10
11 Another Place not Mentioned Before	11.03	1609	88	1521	11.13	1015	33	982	10.85	594	55	539	مكان آخر لم يذكر هنا	11
12 Unspecified	2.62	382	40	342	2.60	237	21	216	2.65	145	19	126	غير معين	12
Total	100.00	14594	988	13606	100.00	9118	345	8773	100.00	5476	643	4833	الإجمالي	

التوزيع العرقي والنسبي للمتقاعدين الذين سبق لهم العمل من سكان المدينة (15 سنة فأكثر) حسب النشاط الاقتصادي والنوع في حضر وريف الجمهورية

Number and Percent Distribution of Unemployed Sample Population (15 years+), Who Were Previously Employed, by Economic Activity and Gender in the Rural and Urban of the Republic

Economic Activity	Total		الإجمالي		Rural		الريف		Urban		الحضر		النشاط الاقتصادي
	Total	الإجمالي	الإجمالي	الإجمالي	الإجمالي	الإجمالي	الإجمالي	الإجمالي	الإجمالي	الإجمالي	الإجمالي		
	%	عدد	بنات Females	ذكور Males	%	عدد	بنات Females	ذكور Males	%	عدد	بنات Females	ذكور Males	
1 Agriculture, Hunting and Forestry	24.31	3548	201	3347	35.94	3277	189	3088	4.96	271	12	259	1 الزراعة والصيد البري والصيد
2 Fishing and Related Activities	0.60	88	0	88	0.54	49	0	49	0.71	39	0	39	2 صيد الأسماك والأنشطة ذات الصلة
3 Mining and Quarrying	0.61	89	0	89	0.66	60	0	60	0.53	29	0	29	3 التعدين واستغلال المناجم والحجر
4 Manufacturing	7.00	1022	109	913	4.60	419	26	393	11.01	603	83	520	4 المصناعات التحويلية
5 Electricity, Gas and Water	0.31	45	3	42	0.27	25	0	25	0.37	20	3	17	5 الكهرباء والغاز
6 Building & Construction	22.91	3344	19	3325	25.94	2365	8	2357	17.88	979	11	968	6 الإنشاءات والتشييد والبناء
7 Wholesale and Retail Trade, Vehicles Maintenance and Personal/Household Appliance Repair	18.63	2719	92	2627	14.77	1347	21	1326	25.05	1372	71	1301	7 تجارة الجملة والتجزئة وصيانة المركبات وإصلاح السلع الشخصية والمنزلية
8 Hotels and Restaurants	3.12	456	11	445	2.96	270	4	266	3.40	186	7	179	8 الفنادق والمطاعم
9 Transport, Storage and Communications	6.49	947	40	907	4.33	396	3	392	10.08	552	37	515	9 النقل والتخزين والاتصالات
10 Stockbroker	0.25	37	5	32	0.04	4	0	4	0.60	33	5	28	10 الوساطة المالية
11 Real Estate, Renting and Trade Activities	1.19	173	11	162	0.49	45	0	45	2.34	128	11	117	11 الأنشطة العقارية والإيجارية والتجارية الأخرى
12 Public Administration, Defence & Social Insurance	4.97	725	53	672	3.02	275	5	270	8.22	450	48	402	12 الإدارة العامة والمطاع والضمان الاجتماعي
13 Education	2.23	326	217	109	0.81	74	37	37	4.60	252	180	72	13 التعليم
14 Health and Social Work	0.95	138	74	64	0.30	27	10	17	2.03	111	64	47	14 الصحة والعمل الاجتماعي
15 Other Personal and Social Services	1.73	253	32	221	1.01	92	8	84	2.94	161	24	137	15 الخدمات الشخصية والاجتماعية والأخرى
16 Special Households and Household Chores	0.76	111	56	55	0.31	28	4	24	1.52	83	52	31	16 الأسر الخاصة والأعمال المنزلية
17 Non-regional Organizations	0.10	15	4	11	0.02	2	0	2	0.24	13	4	9	17 المنظمات والمنظمات غير الإقليمية
18 Unspecified	3.82	558	61	497	3.99	364	30	334	3.54	194	31	163	18 غير محدد
Total	100.00	14544	988	13606	100.00	9118	345	8773	100.00	5476	643	4833	الإجمالي

جدول رقم [43]

التوزيع العددي والنسبي للمتقاعدين الذين سبق لهم العمل من سكان الهيئة (15 سنة فأكثر) حسب المهنة الرئيسية (قبل التقاعد) والنوع في حضر وريف الجمهورية

Number and Percent Distribution of Unemployed Sample Population (15 years +) Who Were Previously Employed, by Main Occupation (Before getting Unemployed) and Gender in the Rural and Urban of the Republic

Table No. [44]

جدول رقم [44]

Main Occupation	Total				Rural				الريف				الحضر				المهنة الرئيسية
	Total		إجمالي عدد %	إناث Females	Total		إجمالي عدد %	إناث Females	Total		إجمالي عدد %	إناث Females	Total		إجمالي عدد %	إناث Females	
	%	No			%	No			%	No			%	No			
1 Security and Armed Forces	2.10	307	3	304	1.65	150	2	148	2.87	157	1	156	القوات المسلحة والأمن الشرطة وعسكري السجون والمديون	1			
2 Legislators, Senior Officials And Managers	0.56	82	8	74	0.11	10	1	9	1.31	72	7	65	السياسيون والمديون الاقتصاديون	2			
3 Professionals	1.27	185	88	97	0.24	22	7	15	2.98	163	81	82	العلماء والاختصاصيون المساعدون	3			
4 Technicians and Assistant Professionals	3.24	473	191	282	1.24	113	36	77	6.57	360	155	205	العلماء والاختصاصيون المساعدون	4			
5 Clerks	3.31	483	97	386	1.17	107	5	102	6.87	376	92	284	الكتابة	5			
6 Services & Sales Workers at Shops and Markets	15.44	2253	121	2132	12.45	1135	30	1105	20.42	1118	91	1027	عمال الخدمات وعمال البيع في التاجر والأسواق	6			
7 Skilled Agricultural and Fishery Workers	13.16	1921	124	1797	19.08	1740	115	1625	3.31	181	9	172	العمال اليدوي في الزراعة وصيد الاسماك	7			
8 Craftsmen and Related Workers	22.59	3297	95	3202	23.00	2097	30	2067	21.91	1200	65	1135	الحرفيين وعمال اليد عمال تشغيل وتصنيع السلع والأثاث	8			
9 Plant and Machine Operators and Assemblers	8.29	1210	22	1188	6.54	596	4	592	11.21	614	18	596	عمال تشغيل وتصنيع السلع والأثاث	9			
10 Simple Occupations	26.28	3835	178	3657	30.59	2789	85	2704	19.10	1046	93	953	العمل البسيطة	10			
11 Unspecified	3.75	548	61	487	3.94	359	30	329	3.45	189	31	158	غير معين	11			
Total	100.00	14594	988	13606	100.00	9118	345	8773	100.00	5476	643	4833	الإجمالي				

التوزيع العملي والنسبي للمتقاعدين الذين سبق لهم العمل من سكان العينة (15 سنة فأكثر) حسب صفة العمل والنوع في حضر وريف الجمهورية

Number and Percent Distribution of Unemployed Sample Population (15 years+), Who Were Previously Employed, by Nature of Work and Gender in the Rural and Urban of the Republic

Nature of Work	Total		الإجمالي		Rural		الريف		Urban		الحضر		صفة العمل	
	Total	إجمالي	إناث	ذكور	Total	إجمالي	إناث	ذكور	Total	إجمالي	إناث	ذكور		
	%	عدد	Females	Males	%	عدد	Females	Males	%	عدد	Females	Males		
1 Permanent	18.30	2670	312	2358	11.57	1055	57	998	29.49	1615	255	1360	مستقر	1
2 Temporary	15.94	2326	261	2065	12.04	1098	55	1043	22.43	1228	206	1022	مؤقت	2
3 Seasonal	14.19	2071	141	1930	19.36	1765	111	1654	5.59	306	30	276	موسمي	3
4 Casual	47.09	6873	219	6654	53.08	4840	102	4738	37.13	2033	117	1916	متقطع	4
5 Unspecified	4.48	654	55	599	3.95	360	20	340	5.37	294	35	259	غير معين	5
Total	100.00	14594	988	13606	100.00	9118	345	8773	100.00	5476	643	4833	الإجمالي	

Table No. [45]

جدول رقم [45]

التوزيع العددي والنسبي لغير النشطين اقتصادياً من سكان العينة (15 سنة فأكثر) حسب سبب عدم الرغبة في العمل والنوع في حضر وريف الجمهورية

Number and Percent Distribution of Economically Inactive Sample Population (15 years+) by Reason of Unavailability for Work and Gender in the Rural and Urban of the Republic

Reason of Unavailability for Work	Total				Rural				Urban				سبب عدم الرغبة في العمل			
	Total		إجمالي	بنات	ذكور	Total		إجمالي	بنات	ذكور	Total			إجمالي	بنات	ذكور
	%	عدد				%	عدد				%	عدد				
1 Housewife	56.31	329848	328530	1318	58.63	247468	246592	876	50.33	82380	81938	442	متفرغ لا يعمل للزمن	1		
2 Student	17.55	102789	34013	68776	14.44	60941	15617	45324	25.57	41848	18396	23452	متفرغ للدراسة	2		
3 Young	0.73	4247	1942	2305	0.69	2911	1287	1624	0.82	1336	655	681	صغير السن	3		
4 Content	5.59	32729	11098	21631	5.37	22646	6781	15865	6.16	10083	4317	5766	مكتفي	4		
5 Retired	0.87	5118	767	4351	0.64	2699	443	2256	1.48	2419	324	2095	متقاعد	5		
6 Disabled	1.87	10960	3741	7219	2.07	8754	2993	5761	1.35	2206	748	1458	معاق	6		
7 Aged	11.26	65977	40008	25969	12.07	50948	30021	20927	9.18	15029	9987	5042	كبير السن	7		
8 Others	5.82	34069	12946	21123	6.09	25704	9582	16122	5.11	8365	3364	5001	أخرى	8		
Total	100.00	585737	433045	152692	100.00	422071	313316	108755	100.00	163666	119729	43937	الإجمالي			

Table No. [46]

جدول رقم [46]

التوزيع العمدي والنسبي لغير النشطين اقتصادياً الذكور والإناث من سكان العينة (15 سنة فأكثر) حسب سبب عدم الرغبة في العمل وفئات العمر في الجمهورية

Number and Percent Distribution of Economically Inactive Sample Population (15 years+) by Reason of Unavailability for Work and Age Group in the Republic

Reason of Unavailability for Work	Age Group												سبب عدم الرغبة في العمل	
	الإجمالي Total						فئات العمر							
	%	No.	%	No.	%	No.	%	No.	%	No.	%	No.		
1 Housewife	100.00	329848	0.01	43	3.35	11058	13.38	44132	30.84	101715	52.42	172900	1	مترفع الأعمار النسبية
2 Student	100.00	102789	0.04	41	0.10	105	0.16	161	0.92	941	98.79	101541	2	مترفع الدراسة
3 Young	100.00	4247	0.05	2	4.33	184	2.64	112	3.96	168	89.03	3781	3	صغير السن
4 Content	100.00	32729	0.01	2	7.76	2540	11.06	3619	14.21	4651	66.97	21917	4	مكتفي
5 Retired	100.00	5118	0.06	3	41.25	2111	34.82	1782	15.22	779	8.66	443	5	مقاعد
6 Disabled	100.00	10960	0.05	5	20.08	2201	17.96	1968	23.39	2563	38.53	4223	6	مصاب
7 Aged	100.00	65977	0.30	199	74.37	49064	22.29	14704	2.43	1604	0.62	406	7	كبير السن
8 Others	100.00	34069	0.03	11	3.53	1201	7.55	2571	14.43	4916	74.47	25370	8	اخرى
Grand Total	100.00	585737	0.05	306	11.69	68464	11.79	69049	20.03	117337	56.44	330581		الإجمالي العام

جدول رقم [47]

التوزيع العمدي والنسبي لغير النشطين اقتصادياً المذكور من سكان العينة (15 سنة فأكثر) حسب سبب عدم الرغبة في العمل وقات العمر في الجمهورية

Number and Percent Distribution of Economically Inactive Sample Population (Males, 15 years+) by Reason of Unavailability for Work and Age Group in Republic

Reason of Unavailability for Work	Age Group		فئات العمر										سبب عدم الرغبة في العمل	
	الإجمالي Total		غير معين Unspecified		60+		59-45		44-30		29-15			
	%	No. عدد	%	No. عدد	%	No. عدد	%	No. عدد	%	No. عدد	%	No. عدد		
1 Housewife	100.00	1318	0.08	1	5.24	69	6.22	82	14.04	185	74.43	981	مفتق للأعمال المنزلية	1
2 Student	100.00	68776	0.03	22	0.04	26	0.05	32	0.75	518	99.13	68178	مفتق الدراسة	2
3 Young	100.00	2305	0.04	1	2.86	66	1.26	29	2.04	47	93.80	2162	مفتق السن	3
4 Content	100.00	21631	0.01	2	8.65	1872	11.28	2440	15.41	3334	64.64	13983	مكتفي	4
5 Retired	100.00	4351	0.07	3	44.17	1922	35.69	1553	14.80	644	5.26	229	مقتاد	5
6 Disabled	100.00	7219	0.04	3	20.43	1475	19.16	1383	24.02	1734	36.35	2624	مقات	6
7 Aged	100.00	25969	0.40	104	81.55	21177	16.07	4172	1.43	371	0.56	145	كبير السن	7
8 Others	100.00	21123	0.02	5	3.28	692	8.64	1825	16.83	3554	71.24	15047	أخرى	8
Male Total	100.00	152692	0.09	141	17.88	27299	7.54	11516	6.80	10387	67.68	103349	إجمالي المذكور	

التوزيع العددي والنسبي لغير النشطين اقتصادياً الإناث من سكان العينة (15 سنة فأكثر) حسب سبب عدم الرغبة في العمل ووفيات العمر في الجمهورية

Number and Percent Distribution of Economically Inactive Sample Population (Females, 15 years+) by Reason of Unavailability for Work and Age in the Republic

Table No. [47-2]

Reason of Unavailability for Work	Age Group										سبب عدم الرغبة في العمل			
	الإجمالي Total		غير معين Unspecified		60+		59-45		44-30			29-15		
	%	No. عدد	%	No. عدد	%	No. عدد	%	No. عدد	%	No. عدد		%	No. عدد	
1 Housewife	100.00	328530	0.01	42	3.34	10989	13.41	44050	30.90	101530	52.33	171919	1	مفترق الأعمال المنزلية
2 Student	100.00	34013	0.06	19	0.23	79	0.38	129	1.24	423	98.09	33363	2	مفترق للدراسة
3 Young	100.00	1942	0.05	1	6.08	118	4.27	83	6.23	121	83.37	1619	3	صغير السن
4 Content	100.00	11098	0.00	0	6.02	668	10.62	1179	11.87	1317	71.49	7934	4	مكتفي
5 Retired	100.00	767	0.00	0	24.64	189	29.86	229	17.60	135	27.90	214	5	متقاعد
6 Disabled	100.00	3741	0.05	2	19.41	726	15.64	585	22.16	829	42.74	1599	6	مصاب
7 Aged	100.00	40008	0.24	95	69.70	27887	26.32	10532	3.08	1233	0.65	261	7	كبير السن
8 Others	100.00	12946	0.05	6	3.93	509	5.76	746	10.52	1362	79.74	10323	8	اخرى
Female Total	100.00	433045	0.04	165	9.51	41165	13.29	57533	24.70	106950	52.47	227232		إجمالي الإناث

جدول رقم 12-47

التوزيع العددي والنسبي لغير النشطين اقتصادياً من سكان العينة (15 سنة فأكثر) حسب فئات العمر الخمسية والنوع في حضر وريف الجمهورية

Number and Percent Distribution of Economically Inactive Sample Population (15 years+) by Five-Year Age Group and Gender in the Urban and Rural of the Republic

Five-Year Age Group	Total				الإجمالي				Rural				الريف				Urban				الحضر				فئات العمر الخمسية
	Total		اجمالي		Total		اجمالي		Total		اجمالي		Total		اجمالي		Total		اجمالي						
	%	No.عد	الإناث Females	الذكور Males	%	No.عد	الإناث Females	الذكور Males	%	No.عد	الإناث Females	الذكور Males	%	No.عد	الإناث Females	الذكور Males	%	No.عد	الإناث Females	الذكور Males					
1	15-19	28.20	165192	96253	68939	27.49	116044	68150	47894	30.03	49148	28103	21045	19-15	1										
2	20-24	16.56	96994	71614	25380	15.68	66172	49863	16309	18.83	30822	21751	9071	24-20	2										
3	25-29	11.68	68395	59365	9030	11.79	49751	43270	6481	11.39	18644	16095	2549	29-25	3										
4	30-34	7.09	41533	37675	3858	7.21	30434	27473	2961	6.78	11099	10202	897	34-30	4										
5	35-39	7.34	43019	39604	3415	7.52	31745	29000	2745	6.89	11274	10604	670	39-35	5										
6	40-44	5.60	32785	29671	3114	5.71	24084	21603	2481	5.32	8701	8068	633	44-40	6										
7	45-49	4.87	28553	25339	3214	5.02	21201	18727	2474	4.49	7352	6612	740	49-45	7										
8	50-54	4.21	24678	20108	4570	4.34	18331	14865	3466	3.88	6347	5243	1104	54-50	8										
9	55-59	2.70	15818	12086	3732	2.77	11711	8976	2735	2.51	4107	3110	997	59-55	9										
10	60-64	3.27	19178	13004	6174	3.42	14431	9837	4594	2.90	4747	3167	1580	64-60	10										
11	65-69	2.07	12132	7739	4393	2.16	9136	5839	3297	1.83	2996	1900	1096	69-65	11										
12	74-70	2.68	15707	9220	6487	2.87	12120	7050	5070	2.19	3587	2170	1417	74-70	12										
13	79-75	1.21	7111	3896	3215	1.31	5516	3019	2497	0.97	1595	877	718	79-75	13										
14	84-80	1.35	7910	4180	3730	1.46	6176	3208	2968	1.06	1734	972	762	84-80	14										
15	85 and over	1.10	6426	3126	3300	1.18	4993	2324	2669	0.88	1433	802	631	85 and over	15										
16	Unspecified	0.05	306	165	141	0.05	226	112	114	0.05	80	53	27	Unspecified	16										
Total		100.00	585737	433045	152692	100.00	422071	313316	108755	100.00	163666	119729	43937	الإجمالي											

جدول رقم 48

التوزيع العائلي والنسبي لغير النشطين اقتصادياً من سكان العينة (15 سنة فأكثر) حسب الحالة الزوجية والنوع في حضر وريف الجمهورية

Number and Percent Distribution of Economically Inactive Sample Population (15 years+) by Marital Status and Gender in the Urban and Rural of the Republic

Marital Status	Total				Rural				الريف				Urban				الحضر				الحالة الزوجية
	Total %	إجمالي عدد	إناث Females	ذكور Males	Total %	إجمالي عدد	إناث Females	ذكور Males	Total %	إجمالي عدد	إناث Females	ذكور Males	Total %	إجمالي عدد	إناث Females	ذكور Males					
1 Never Married	35.99	210818	115641	95177	34.33	144904	80449	64455	40.27	65914	35192	30722	العزوب/عزباء "المريسة/ة له الزواج"	1							
2 Married	55.22	323417	272717	50700	56.99	240521	201203	39318	50.65	82896	71514	11382	متزوج/متزوجة	2							
3 Divorced	1.42	8334	7001	1333	1.34	5649	4724	925	1.64	2685	2277	408	مطلق/مطلقة	3							
4 Widowed	6.92	40539	36018	4521	6.95	29351	25870	3481	6.84	11188	10148	1040	ارمل/ارملة	4							
5 Unspecified	0.45	2629	1668	961	0.39	1646	1070	576	0.60	983	598	385	غير معين	5							
Total	100.00	585737	433045	152692	100.00	422071	313316	108755	100.00	163666	119729	43937	الإجمالي								

Table No. [49]

جدول رقم [49]

التوزيع العرقي والجنسي لغير النشطين اقتصادياً من سكان العميلة (15 سنة فأكثر) حسب المستوى التعليمي والنوع في حضر وريف الجمهورية

Number and Percent Distribution of Economically Inactive Sample Population (15 years+) by Educational Level and Gender in the Urban and Rural of the Republic

Table No. [50]

جدول رقم [50]

Educational Level	Total				Rural				الريف				Urban				الحضر		المستوى التعليمي
	Total		إناث Females	ذكور Males	Total		إناث Females	ذكور Males	Total		إناث Females	ذكور Males	Total		إناث Females	ذكور Males			
	%	إجمالي No. عدد			%	إجمالي No. عدد			%	إجمالي No. عدد			%	إجمالي No. عدد					
1	60.25	352878	305399	47479	68.77	290240	250787	39453	38.27	62638	54612	8026	أبى	1					
2	19.54	114449	69748	44701	17.68	74620	41828	32792	24.34	39829	27920	11909	يقراء ويكتب	2					
3	2.14	12564	9396	3168	1.37	5771	3740	2031	4.15	6793	5656	1137	ابتدائي	3					
4	10.56	61837	26049	35788	7.93	33457	10042	23415	17.34	28380	16007	12373	الأساسي / ابتدائي / موحدة	4					
5	0.07	428	191	237	0.04	169	63	106	0.16	259	128	131	دبلوم قبل الثانوية	5					
6	6.09	36684	17294	18390	3.33	14052	4644	9408	13.22	21632	12650	8982	ثانوية عامة وما في استمراف	6					
7	0.27	1592	707	885	0.16	679	175	504	0.56	913	532	381	دبلوم بعد الثانوية	7					
8	0.48	2837	1499	1338	0.18	763	133	630	1.27	2074	1366	708	جامعي (بكالوريوس / ليسانس)	8					
9	0.01	37	18	19	0.00	16	11	5	0.01	21	7	14	دبلوم بعد الجامعة	9					
10	0.02	125	23	102	0.01	29	1	28	0.06	96	22	74	ماجستير	10					
11	0.01	31	4	27	0.00	4	1	3	0.02	27	3	24	دكتوراه	11					
12	0.56	3275	2717	558	0.54	2271	1891	380	0.61	1004	826	178	غير معين	12					
Total	100.00	585737	433045	152692	100.00	422071	313316	108755	100.00	163666	119729	43937	الإجمالي						

ثانياً : جداول مخرجات نتائج التعداد 2004م الخصائص
الاقتصادية
لسكان العينة (10) سنوات فأكثر

التوزيع العمدي والنسبي لسكان العينة (10 سنوات فأكثر) حسب حالة العمل والنوع في حضر وريف الجمهورية

Number and Percent Distribution of Sample Population (10 years+) by Work Status and Gender in the Urban and Rural of the Republic

Work Status	Total				Rural				الريف				Urban				حالة العمل
	Total		الإجمالي		Total		الإجمالي		Total		الإجمالي		Total		الإجمالي		
	%	إجمالي عدد	اناث Females	ذكور Males	%	إجمالي عدد	اناث Females	ذكور Males	%	إجمالي عدد	اناث Females	ذكور Males	%	إجمالي عدد	اناث Females	ذكور Males	
1 Employed	26.59	329,119	32,217	296,902	24.55	210,583	18,850	191,733	31.18	118,536	13,367	105,169	1	المتقنين			
2 Seeking Work and Currently Available for Work (Unemployed)	5.49	67,970	20,337	47,633	4.55	39,051	8,998	30,053	7.61	28,919	11,339	17,580	2	الباحثين عن عمل والراغبين فيه (المتقنين)			
3 Economically Inactive	65.64	812,569	543,180	269,389	68.75	589,648	394,729	194,919	58.64	222,921	148,451	74,470	3	غير النشطين اقتصادياً			
4 Unspecified Work Status	2.28	28,217	17,718	10,499	2.15	18,415	11,418	6,997	2.58	9,802	6,300	3,502	4	غير معين حالة العمل			
5 Total	100.00	1,237,875	613,452	624,423	100.00	857,697	433,995	423,702	100.00	380,178	179,457	200,721		الإجمالي			

Table No. [1]

جدول رقم 1

التوزيع العددي والنسبي للمشتغلين من سكان الولاية (10 سنوات فأكثر) حسب فئات العمر الخمسية والبنوع في حضر وريف الجمهورية

Number and Percent Distribution of Employed Sample Population (10 years+) by Five-year Age Group and Gender in the Urban and Rural of the Republic

Five-Year Age Group	Total		الإجمالي				الريف				الحضر				فئات العمر الخمسية		
	Total %	اجمالي عدد	إناث Females	ذكور Males	Total %	اجمالي عدد	إناث Females	ذكور Males	Total %	اجمالي عدد	إناث Females	ذكور Males	Total %	اجمالي عدد		إناث Females	ذكور Males
1	10-14	4.17	13711	4552	9159	5.16	10862	3699	7163	2.40	2849	853	1996	14-10	1		
2	15-19	9.57	31511	4449	27062	10.04	21146	3413	17733	8.74	10365	1036	9329	19-15	2		
3	20-24	15.43	50787	4607	46180	14.60	30746	2480	28266	16.91	20041	2127	17914	24-20	3		
4	25-29	16.61	54679	4988	49691	15.98	33647	2091	31556	17.74	21032	2897	18135	29-25	4		
5	30-34	12.52	41218	3388	37830	11.97	25214	1410	23804	13.50	16004	1978	14026	34-30	5		
6	35-39	11.32	37249	2974	34275	11.07	23315	1434	21881	11.76	13934	1540	12394	39-35	6		
7	40-44	8.80	28976	2269	26707	8.39	17676	1101	16575	9.53	11300	1168	10132	44-40	7		
8	45-49	6.89	22675	1631	21044	6.84	14399	931	13468	6.98	8276	700	7576	49-45	8		
9	50-54	5.50	18090	1183	16907	5.64	11874	730	11144	5.24	6216	453	5763	54-50	9		
10	55-59	2.93	9645	588	9057	3.08	6491	402	6089	2.66	3154	186	2968	59-55	10		
11	60-64	2.68	8826	608	8218	3.06	6438	424	6014	2.01	2388	184	2204	64-60	11		
12	65-69	1.32	4353	283	4070	1.52	3198	215	2983	0.97	1155	68	1087	69-65	12		
13	70-74	1.23	4062	285	3777	1.45	3050	210	2840	0.85	1012	75	937	74-70	13		
14	75-79	0.45	1478	108	1370	0.54	1132	84	1048	0.29	346	24	322	79-75	14		
15	80-84	0.33	1086	136	950	0.40	840	98	742	0.21	246	38	208	84-80	15		
16	85 years and over	0.16	522	71	451	0.18	383	55	328	0.12	139	16	123	85 فأكثر	16		
17	Unspecified	0.08	251	97	154	0.08	172	73	99	0.07	79	24	55	غير معين	17		
Total		100.00	329119	32217	296902	100.00	210583	18850	191733	100.00	118536	13367	105169	الإجمالي			

جدول رقم 2 |

التوزيع العددي والنسبي للمشتغلين من سكان العينة (10 سنوات فأكثر) حسب الحالة الزاوجية والنوع في حضر وريف الجمهورية

Number and Percent Distribution of Employed Sample Population (10 years+) by Marital Status and Gender in the Urban and Rural of the Republic

Table No. [3]

جدول رقم [3]

Marital Status	Total				الإجمالي				Rural				الريف				Urban				الحضر				الحالة الزاوجية
	Total		إجمالي	اناث	ذكور	Total		إجمالي	اناث	ذكور	Total		إجمالي	اناث	ذكور	Total		إجمالي	اناث	ذكور					
	%	No.عدد				%	No.عدد				%	No.عدد				%	No.عدد				%	No.عدد			
1	Never Married	27.95	91989	13908	78081	26.77	56375	8678	47697	30.04	35614	5230	30384	أعزب/ عذراء "لم يسبق له الزواج"	1										
2	Married	69.05	227254	14506	212748	70.43	148324	8025	140299	66.59	78930	6481	72449	متزوج/ متزوجة	2										
3	Divorced	1.03	3378	1094	2284	0.83	1739	418	1321	1.38	1639	676	963	مطلق/ مطلقه	3										
4	Widowed	1.45	4775	2327	2448	1.53	3214	1504	1710	1.32	1561	823	738	أرملة/ أرملة	4										
5	Unspecified	0.52	1723	382	1341	0.44	931	225	706	0.67	792	157	635	غير معين	5										
Total		100.00	329119	32217	296902	100.00	210583	18850	191733	100.00	118536	13367	105169	الإجمالي											

التوزيع العددي والنسبي للمشتغلين من سكان العميلة (10 سنوات فأكثر) حسب المستوى التعليمي والنوع في حضر وريف الجمهورية
 Number and Percent Distribution of Employed Sample Population (10 years+) by Educational Level and Gender in the Urban and Rural of the
 Republic

Educational Level	Total				Rural				Urban				المستوى التعليمي		
	Total		إناث Females	ذكور Males	Total		إناث Females	ذكور Males	Total		إناث Females	ذكور Males			
	%	إجمالي عدد			%	إجمالي عدد			%	إجمالي عدد					
1	Illiterate	35.65	117327	16567	100760	45.34	95488	13896	81592	18.42	21839	2671	19168	أبى	1
2	Read & Write	22.72	74791	4615	70176	23.25	48953	2629	46324	21.80	25838	1986	23852	يقدر ويكتب	2
3	Primary	6.85	22541	645	21896	6.02	12680	199	12481	8.32	9861	446	9415	إجمالي	3
4	Basic / Preparatory/ Unified	10.06	33104	1344	31760	8.78	18493	422	18071	12.33	14611	922	13689	أساسي / إعدادي / موحدة	4
5	Pre-secondary Diploma	1.25	4102	565	3537	0.94	1973	133	1840	1.80	2129	432	1697	دبلوم قبل الثانوية	5
6	Secondary & Equivalent Levels	12.77	42044	3057	38987	9.22	19409	640	18769	19.10	22635	2417	20218	ثانوية عامة وفي مستواها	6
7	Post-Secondary Diploma	2.95	9723	1333	8390	2.35	4958	269	4689	4.02	4765	1064	3701	دبلوم بعد الثانوية	7
8	University	6.65	21893	3358	18535	3.42	7194	241	6953	12.40	14699	3117	11582	جامعي (بكالوريوس / الليسانس)	8
9	Post-graduate Diploma	0.06	198	33	165	0.02	36	3	33	0.14	162	30	132	دبلوم بعد الجامعة	9
10	Masters	0.30	987	84	903	0.04	79	1	78	0.77	908	83	825	ماجستير	10
11	Doctorate	0.15	500	52	448	0.01	29	2	27	0.40	471	50	421	دكتوراه	11
12	Unspecified	0.58	1909	564	1345	0.61	1291	415	876	0.52	618	149	469	غير معين	12
Total		100.00	329119	32217	296902	100.00	210583	18850	191733	100.00	118536	13367	105169	الإجمالي	

جدول رقم [4]

التوزيع العددي والنسبي للمشتغلين من سكان العينة (10 سنوات فأكثر) حسب مدة العمل خلال الشهر السابق للتعداد والنوع في حضر وريف الجمهورية

Number and Percent Distribution of Employed Sample Population (10 years+) by Duration of Work During the Month Prior to Census and Gender in the Urban and Rural of the Republic

Duration of Work	Total				الإجمالي		الريف		الحضر		مدة العمل			
	Total %	اجمالي عدد	إناث	ذكور	Total %	اجمالي عدد	إناث	ذكور	Total %	اجمالي عدد				
												Females	Males	Females
1 Last Month Prior to Census	79.74	262455	27001	235454	75.54	159064	14597	144467	87.22	103391	12404	90987	الشهر السابق للتعداد	1
2 Last Three Weeks Prior to Census	8.47	27880	2123	25757	10.30	21689	1759	19930	5.22	6191	364	5827	الثلاثة الأسابيع السابقة للتعداد	2
3 Last Week Prior to Census	7.00	23022	1798	21224	8.44	17765	1466	16299	4.43	5257	332	4925	الأسبوعين السابقين للتعداد	3
4 Last Week Prior to Census	4.79	15762	1295	14467	5.73	12065	1028	11037	3.12	3697	267	3430	الأسبوع السابق للتعداد	4
Total	100.00	329119	32217	296902	100.00	210583	18850	191733	100.00	118536	13367	105169	الإجمالي	

Table No. [5]

جدول رقم [5]

التوزيع العددي والنسبي للمشتغلين من سكان العينة (10 سنوات فأكثر) حسب عدد أيام العمل خلال الشهر السابق للتعداد والنوع في حضر وريف الجمهورية

Number and Percent Distribution of Employed Sample Population (10 years+) by Number of Working Days During the Month Prior to Census and Gender in the Urban and Rural of the Republic

No. of Working Days	Total				Rural				الريف				الحضر				عدد أيام العمل
	Total		إجمالي عدد	Females	Males	Total		إجمالي عدد	Females	Males	Total		إجمالي عدد	Females	Males		
	%	No				%	No				%	No					
1	5.23	17221	1429	15792	6.14	12926	1103	11823	3.62	4295	326	3969	1-7 أيام	1			
2	9.73	32020	2431	29589	11.51	24245	1978	22267	6.56	7775	453	7322	1-5 أيام	2			
3	11.58	38101	3172	34929	12.30	25910	1839	24071	10.28	12191	1333	10858	1-6 أيام	3			
4	61.74	203213	16141	187072	55.62	117125	7665	109460	72.63	86088	8476	77612	2-3 أيام فأكثر	4			
5	11.72	38564	9044	29520	14.43	30377	6265	24112	6.91	8187	2779	5408	أكثر من 3 أيام	5			
Total	100.00	329119	32217	296902	100.00	210583	18850	191733	100.00	118536	13367	105169	الإجمالي				

Table No. [6]

جدول رقم [6]

التوزيع العددي والنسبي للمشتغلين من سكان العينة (10 سنوات فأكثر) حسب متوسط عدد ساعات العمل اليومية المعتادة والنوع في حضر وريف الجمهورية

Number and Percent Distribution of Employed Sample Population (10 years+) by Average Daily Working Hours and Gender in the Urban and Rural of the Republic

Average Daily Working Hours	Table No. [7]												متوسط عدد ساعات العمل اليومية								
	Total				الإجمالي				Rural					الريف				الحضر			
	Total %	إجمالي عدد	إناث	ذكور	Total %	إجمالي عدد	إناث	ذكور	Total %	إجمالي عدد	إناث	ذكور		Total %	إجمالي عدد	إناث	ذكور				
1 Less than 8 hours	41.86	137785	14074	123711	45.47	95759	8193	87566	35.45	42026	5881	36145	أقل من 8 ساعات	1							
2 8 Hours	28.37	93369	6521	86848	25.57	53842	2800	51042	33.35	39527	3721	35806	8 ساعات	2							
3 9 Hours	3.57	11736	600	11136	3.34	7036	370	6666	3.97	4700	230	4470	9 ساعات	3							
4 10 Hours	6.11	20110	911	19199	5.22	10993	559	10434	7.69	9117	352	8765	10 ساعات	4							
5 11 Hours	0.64	2105	86	2019	0.45	946	48	898	0.98	1159	38	1121	11 ساعة	5							
6 12 Hours	4.86	15987	505	15482	3.45	7255	279	6976	7.37	8732	226	8506	12 ساعة	6							
7 More than 12 hrs.	2.46	8097	289	7808	1.48	3123	159	2964	4.20	4974	130	4844	أكثر من 12 ساعة	7							
8 Unspecified	12.13	39930	9231	30699	15.02	31629	6442	25187	7.00	8301	2789	5512	غير معين	8							
Total	100.00	329119	32217	296902	100.00	210583	18850	191733	100.00	118536	13367	105169	الإجمالي								

التوزيع العددي والنسبي للمشتكين من سكان العينة (1 سنوات فاكثر) حسب الحالة العملية والنوع في حضر وريف الجمهورية

Number and Percent Distribution of Employed Sample Population (10 years+) by Employment Status and Gender in the Urban and Rural of the Republic

Employment Status	Total		الإجمالي		Rural		الريف		Urban		الحضر		الحالة العملية	
	Total	%	إجمالي	بنات	توزر	Total	%	إجمالي	بنات	توزر	Total	%		
	No.	%	عدد	بنات	ذكور	عدد	%	عدد	بنات	ذكور	عدد	%		
1 Employer (Has Employees)	424		13940	416	13524	3.68	7753	265	7488	5.22	6187	151	6036	1 صاحب عمل (بنية مستقلة)
2 Own-Account Worker	23.48		77275	3802	73473	27.44	57789	2850	54939	16.44	19486	952	18534	2 يعمل لحساب الخاص "ليس لديه مستقلة"
3 Cash Paid Worker	54.02		177783	12087	165696	46.65	98235	2874	95361	67.11	79548	9213	70335	3 يعمل بأجر نقدي
4 In Kind Paid Worker	2.84		9333	813	8520	3.33	7016	676	6340	1.95	2317	137	2180	4 يعمل بأجر عيني
5 Family Worker	10.13		33334	8157	25177	13.60	28634	7755	20879	3.97	4700	402	4298	5 مشارك في الأسرة
6 Apprentice/ Volunteer	0.34		1123	372	751	0.27	572	134	438	0.46	551	238	313	6 متقرب / متطوع
7 Unspecified	4.96		16331	6570	9761	5.03	10584	4296	6288	4.85	5747	2274	3473	7 غير معين
Total	100.00		329119	32217	296902	100.00	210583	18850	191733	100.00	118536	13367	105169	الإجمالي

جدول رقم 8 | 8

التوزيع العددي والنسبي للمستفيدين من سكان العميلة (10 سنوات فأكثر) حسب قطاع الملكية والنوع في حضر وريف الجمهورية

Number and Percent Distribution of Employed Sample Population (10 years+) by Proprietary Sector and Gender in the Urban and Rural of the Republic

Proprietary Sector	Total		الإجمالي				Rural		الريف		Urban		الحضر		قطاع الملكية
	Total %	إجمالي عدد	إناث Females	ذكور Males	Total %	إجمالي عدد	إناث Females	ذكور Males	Total %	إجمالي عدد	إناث Females	ذكور Males			
	1	Governmental/ Administrative Organization	16.60	54642	5666	48976	13.00	27375	1041	26334	23.00	27267	4625	22642	
2	Governmental/ Public Sector	5.68	18696	2303	16393	3.60	7588	284	7304	9.37	11108	2019	9089	حكومي/قطاع عام	
3	Mixed	0.89	2944	222	2722	0.63	1325	41	1284	1.37	1619	181	1438	مختلط	
4	Cooperative	0.48	1572	185	1387	0.53	1117	149	968	0.38	455	36	419	تعاوني	
5	Private (Local)	65.57	215800	16299	199501	70.33	148098	12370	135728	57.12	67702	3929	63773	خاص (محلي)	
6	Private (Foreign)	3.88	12786	243	12543	4.82	10158	131	10027	2.22	2628	112	2516	خاص (أجنبي)	
7	Private (Joint Venture)	1.02	3366	422	2944	1.14	2411	373	2038	0.81	955	49	906	خاص (شراكة)	
8	Endowment	0.17	554	71	483	0.17	350	45	305	0.17	204	26	178	وقف	
9	Non-governmental Organizations	0.34	1134	110	1024	0.33	692	49	643	0.37	442	61	381	منظمات غير حكومية	
10	Regional & International Organizations	0.04	141	20	121	0.02	37	1	36	0.09	104	19	85	منظمات أجنبية دولية	
11	Unspecified	5.31	17484	6676	10808	5.43	11432	4366	7066	5.11	6052	2310	3742	غير معين	
Total		100.00	329119	32217	296902	100.00	210583	18850	191733	100.00	118536	13367	105169	الإجمالي	

جدول رقم [9]

التوزيع العددي والنسبي للمشتكين من سكان العينة (10 سنوات فأكثر) حسب موقع العمل والنوع في حضر وريف الجمهورية

Number and Percent Distribution of Employed Sample Population (10 years+) by Place of Work (Site) and Gender in the Urban and Rural of the Republic

Place of Work (Site)	Total				Rural				Urban				موقع العمل
	Total		الإجمالي		Total		الإجمالي		Total		الإجمالي		
	%	الاجمالي No. عد	إناث Females	ذكور Males	%	الاجمالي No. عد	إناث Females	ذكور Males	%	الاجمالي No. عد	إناث Females	ذكور Males	
1 (Governmental) Corporations / Companies	21.43	70525	7643	62882	16.00	33701	1259	32442	31.07	36824	6384	30440	مؤسسات / شركات حكومية
2 (Mixed) Corporations / Companies	0.66	2158	223	1935	0.33	701	22	679	1.23	1457	201	1256	مؤسسات / شركات مختلطة
3 (Private) Corporations / Companies	4.52	14865	1402	13463	2.22	4671	98	4573	8.60	10194	1304	8890	مؤسسات / شركات خاصة
4 Shops / Garages / Offices	11.00	36198	621	35577	6.85	14432	200	14232	18.36	21766	421	21345	محلات / ورشات / مكاتب
5 At Home	2.22	7320	2316	5004	1.82	3838	1166	2672	2.94	3482	1150	2332	داخل المسكن
6 Market/ Foodpath Kiosk	3.54	11653	267	11386	2.96	6230	114	6116	4.57	5423	153	5270	معرض في سوق (بسطة)
7 Peddler (Mobile)	4.92	16208	409	15799	4.75	9998	225	9773	5.24	6210	184	6026	متجول (مكان غير ثابت)
8 Construction and Building Site (not belong to Corporation)	6.92	22765	188	22577	7.36	15508	116	15392	6.12	7257	72	7185	موقع بناء وتشييد (لا ينتمي الى مؤسسة)
9 Farm/ Pasture (not belong to Corporation)	27.81	91536	11007	80529	41.29	86949	10526	76423	3.87	4587	481	4106	مزرعة/ ارضي (لا ينتمي الى مؤسسة)
10 Transportation Means (not belong to Corporation)	3.52	11575	89	11486	3.20	6737	50	6687	4.08	4838	39	4799	وسيلة نقل (ليست تابعة لمؤسسة)
11 Another Place not Mentioned Before	8.15	26833	1351	25482	7.84	16515	728	15787	8.70	10318	623	9695	مكان اخر لم يذكر هنا
12 Unspecified	5.31	17483	6701	10782	5.37	11303	4346	6957	5.21	6180	2355	3825	غير معين
Total	100.00	329119	32217	296902	100.00	210583	18850	191733	100.00	118536	13367	105169	الإجمالي

جدول رقم [10]

التوزيع العددي والنسبي للمقيمين من سكان المدينة (10 سنوات فأكثر) حسب النشاط الاقتصادي والجنس في حضر وريف الجمهورية

Number and Percent Distribution of Employed Sample Population (10 years+) by Economic Activity and Gender in the Urban and Rural of the Republic

Table No. [11]

جدول رقم [11]

Economic Activity	Total						Rural			Urban			الحضر		النشاط الاقتصادي
	Total		الإجمالي		الريف		Total		الإجمالي		المدينة		المحضر		
	%	عدد	إناث	ذكور	%	عدد	إناث	ذكور	%	عدد	إناث	ذكور	إناث	ذكور	
1 Agriculture, Hunting and Forestry	29.26	96288	11588	84700	43.42	91427	11081	80346	4.10	4861	507	4354	507	4354	1 الزراعة والصيد البري والصيد والصيد (الحيوانات)
2 Fishing and Related Activities	1.16	3821	41	3780	1.01	2127	15	2112	1.43	1694	26	1668	26	1668	صيد الأسماك والأنشطة ذات الصلة
3 Mining And Quarrying	0.44	1456	46	1410	0.37	789	7	782	0.56	667	39	628	39	628	التعدين واستغلال المناجم والحجر
4 Manufacturing	5.51	18142	1977	16165	3.60	7572	940	6632	8.92	10570	1037	9533	1037	9533	المصانع التحويلية
5 Electricity, Gas and Water	0.45	1487	46	1441	0.23	481	1	480	0.85	1006	45	961	45	961	الكهرباء والغاز والمياه
6 Building & Construction	8.83	29072	201	28871	9.61	20235	131	20104	7.46	8837	70	8767	70	8767	الإقناعات (التشييد والبناء)
7 Wholesale and Retail Trade, Vehicles Maintenance and Personal / Household Appliance Repair	17.97	59147	1418	57729	13.83	29130	585	28545	25.32	30017	833	29184	833	29184	تجارة الجملة والتجزئة وصيانة المركبات وسلاح المسح الشخصية والتزوير
8 Hotels and Restaurants	2.09	6885	111	6774	1.36	2869	38	2831	3.39	4016	73	3943	73	3943	السياحة والمطعم
9 Transport, Storage and Communications	5.08	16718	338	16380	3.87	8143	63	8080	7.23	8575	275	8300	275	8300	النقل والتخزين والاتصالات
10 Stockbroker	0.35	1142	198	944	0.06	126	5	121	0.86	1016	193	823	193	823	الوساطة المالية
11 Real Estate, Renting and Trade Activities	0.78	2579	113	2466	0.32	684	14	670	1.60	1895	99	1796	99	1796	الأنشطة العقارية والإيجارية والتجارية الأخرى
12 Public Administration, Defence & Social Insurance	12.21	40181	1903	38278	9.21	19392	251	19141	17.54	20789	1652	19137	1652	19137	الإدارة العامة والقطاع والتمويل الاجتماعي
13 Education	7.28	23975	5240	18735	6.16	12965	903	12062	9.29	11010	4337	6673	4337	6673	التعليم
14 Health and Social Work	1.27	4180	1296	2884	0.55	1157	204	953	2.55	3023	1092	1931	1092	1931	الصحة والعمل الاجتماعي
15 Other Personal and Social Services	1.38	4541	315	4226	0.68	1422	41	1381	2.63	3119	274	2845	274	2845	الخدمات الشخصية والاجتماعية والأخرى
16 Special Households and Household Chores	0.49	1597	495	1102	0.23	480	67	413	0.94	1117	428	689	428	689	الأسر الخاصة والأعمال المنزلية
17 Non-regional Organizations	0.06	187	40	147	0.01	13	4	9	0.15	174	36	138	36	138	المنظمات والهيئات غير الإقليمية
18 Unspecified	5.38	17721	6851	10870	5.49	11571	4500	7071	5.19	6150	2351	3799	2351	3799	غير معين
Total	100.00	329119	32217	296902	100.00	210583	18850	191733	100.00	118536	13367	105169	13367	105169	الإجمالي

التوزيع العددي والنسبي للمشتغلين من سكان الريف (10 سنوات فأكثر) بحسب المهنة الرئيسية والتوزيع في حضر وريف الجمهورية

Number and Percent Distribution of Employed Sample Population (10 years+) by Main Occupation and Gender in the Urban and Rural of the Republic

Main Occupation	Total		الإجمالي		Rural		الريف		Urban		الحضر		المهنة الرئيسية
	Total	الإجمالي	بنات	ذكور	Total	الإجمالي	بنات	ذكور	Total	الإجمالي	بنات	ذكور	
	%	عدد	Females	Males	%	عدد	Females	Males	%	عدد	Females	Males	
1 Security and Armed Forces	5.54	18248	104	18144	5.85	12322	51	12271	5.00	5926	53	5873	القوات المسلحة والأمن
2 Legislators, Senior Officials And Managers	1.78	5866	383	5483	0.78	1645	26	1619	3.56	4221	357	3864	المشورون وكبار المسؤولين والديون
3 Professionals	4.58	15090	2852	12238	2.49	5251	237	5014	8.30	9839	2615	7224	الاجتصاصيين
4 Technicians and Assistant Professionals	6.24	20528	3833	16695	4.82	10157	879	9278	8.75	10371	2954	7417	الفنيين والاختصاصيون المساعون
5 Clerks	3.41	11213	1359	9854	1.22	2576	66	2510	7.29	8637	1293	7344	الكتبية
6 Services & Sales Workers at Shops and Markets	15.87	52239	1794	50445	12.10	25481	592	24889	22.57	26758	1202	25556	عمال الخدمات وعمال البيع في المتاجر والأسواق
7 Skilled Agricultural and Fishery Workers	24.13	79407	10290	69117	35.24	74215	9885	64330	4.38	5192	405	4787	العمال الهواة في الزراعة وصيد الأسماك
8 Craftsmen and Related Workers	12.88	42381	1791	40590	11.65	24537	983	23554	15.05	17844	808	17036	الحرفيون ومن الهيدر
9 Plant and Machine Operators and Assemblers	6.62	21780	342	21438	5.58	11760	154	11606	8.45	10020	188	9832	عمال تشغيل وتجميع المصانع والآلات
10 Simple Occupations	13.59	44728	2610	42118	14.77	31110	1475	29635	11.49	13618	1135	12483	الهن البسيطة
11 Unspecified	5.36	17639	6859	10780	5.47	11529	4502	7027	5.15	6110	2357	3753	غير معين
Total	100.00	329119	32217	296902	100.00	210583	18850	191733	100.00	118536	13367	105169	الإجمالي

جدول رقم [12]

التوزيع العددي والنسبي للمشتغلين من سكان العينة (10 سنوات فأكثر) حسب صفة العمل والنوع في حضر وريف الجمهورية

Number and Percent Distribution of Employed Sample Population (10 years+) by Nature of Work and Gender in the Urban and Rural of the Republic

Nature of Work	Total				الاجمالي				الريف				الحضر				صفة العمل
	Rural		Urban		Rural		Urban		Rural		Urban		Rural		Urban		
	Total %	اجمالي عدد	اناث Females	ذكور Males	Total %	اجمالي عدد	اناث Females	ذكور Males	Total %	اجمالي عدد	اناث Females	ذكور Males	Total %	اجمالي عدد	اناث Females	ذكور Males	
1 Permanent	52.76	173634	15415	158219	43.35	91295	6365	84930	69.46	82339	9050	73289	منتظم	1			
2 Temporary	5.61	18474	1498	16976	5.49	11562	702	10860	5.83	6912	796	6116	مؤقت	2			
3 Seasonal	16.10	52988	5672	47316	23.30	49064	5327	43737	3.31	3924	345	3579	موسمي	3			
4 Casual	19.93	65606	3327	62279	22.39	47141	2429	44712	15.58	18465	898	17567	متقطع	4			
5 Unspecified	5.60	18417	6305	12112	5.47	11521	4027	7494	5.82	6896	2278	4618	غير محدد	5			
Total	100.00	329119	32217	296902	100.00	210583	18850	191733	100.00	118536	13367	105169	الاجمالي				

Table No. [13]

جدول رقم [13]

التوزيع العمدي والنسبي لإجمالي المشتغلين من سكان المدينة (10 سنوات فأكثر) حسب فئات العمر والحالة العمالية في الجمهورية

Number and Percent Distribution of Total Employed Sample Population (10 years+) by Age Group and Employment Status in the Republic

Age Group		Employment Status							الحالة العمالية		فئات العمر						
		الإجمالي Total	غير مستقر Unspecified	متدرب/متطوع Apprentice/ Volunteer	مشارك مع الأسرة Family Worker	يعمل بأجر متدني In Kind Paid Worker	يعمل بأجر نقدي Cash Paid Worker	يعمل لحسابه Own-Account Worker	صاحب عمل Employer								
	%	عدد	%	عدد	%	عدد	%	عدد	%	عدد	%	عدد					
1	10-14	100.00	13,711	36.41	4,992	0.47	65	36.85	5,053	2.29	314	14.60	2,002	8.38	1,149	0.99	136
2	15-19	100.00	31,511	10.83	3,414	0.51	160	27.20	8,572	3.36	1,058	41.32	13,021	14.84	4,675	1.94	611
3	20-24	100.00	50,787	4.85	2,465	0.65	330	14.70	7,467	3.10	1,572	56.07	28,476	17.73	9,005	2.90	1,472
4	25-29	100.00	54,679	2.93	1,601	0.50	272	8.01	4,378	2.75	1,502	62.73	34,302	19.66	10,749	3.43	1,875
5	30-34	100.00	41,218	2.05	843	0.28	115	4.88	2,010	2.43	1,000	66.90	27,573	19.79	8,157	3.69	1,520
6	35-39	100.00	37,249	1.70	632	0.17	63	4.44	1,655	2.54	947	63.29	23,574	23.47	8,742	4.39	1,636
7	40-44	100.00	28,976	1.46	423	0.12	36	3.88	1,124	2.70	781	57.98	16,799	28.13	8,152	5.73	1,661
8	45-49	100.00	22,675	1.62	367	0.09	21	3.89	883	2.86	648	54.17	12,282	31.25	7,086	6.12	1,388
9	50-54	100.00	18,090	1.79	324	0.09	17	3.96	717	3.03	549	48.88	8,843	35.45	6,413	6.78	1,227
10	55-59	100.00	9,645	2.04	197	0.12	12	4.22	407	2.97	286	43.84	4,228	39.51	3,811	7.30	704
11	60 and above	100.00	20,327	4.37	888	0.16	32	5.23	1,063	3.32	675	32.64	6,635	45.87	9,325	8.41	1,709
12	Unspecified	100.00	251	73.71	185	0.00	0	1.99	5	0.40	1	19.12	48	4.38	11	0.40	1
Grand Total		100.00	329,119	4.96	16,331	0.34	1,123	10.13	33,334	2.84	9,333	54.02	177,783	23.48	77,275	4.24	13,940

التوزيع العددي والنسبي للمشتغلين الذكور من سكان العينة (10 سنوات فأكثر) حسب فئات العمر والحالة العملية في الجمهورية

Number and Percent Distribution of Employed Sample Population (Males, 10 years+) by Age Group and Employment Status in the Republic

Age Group	Employment Status										فئات العمر								
	الإجمالي Total		غير متبعين Unspecified		متدربين/متطوعين Apprentice/ Volunteer		شركاء في الأسرة Family Worker		يعملون بأجر مجاني In Kind Paid Worker			يعملون بأجر نقدي Cash Paid Worker		يعملون لحسابه Own-Account Worker		صاحب عمل Employer			
	%	No. عدد	%	No. عدد	%	No. عدد	%	No. عدد	%	No. عدد		%	No. عدد	%	No. عدد	%	No. عدد		
1	10-14	100.00	9,159	28.76	2,634	0.52	48	37.38	3,424	2.69	246	19.26	1,764	10.19	933	1.20	110	14-10	1
2	15-19	100.00	27,062	7.04	1,905	0.44	119	25.16	6,810	3.49	945	45.77	12,386	16.00	4,329	2.10	568	19-15	2
3	20-24	100.00	46,180	3.34	1,542	0.40	185	13.78	6,363	3.18	1,468	57.56	26,582	18.67	8,620	3.07	1,420	24-20	3
4	25-29	100.00	49,691	2.23	1,110	0.32	161	7.19	3,571	2.83	1,407	62.93	31,270	20.84	10,355	3.66	1,817	29-25	4
5	30-34	100.00	37,830	1.74	657	0.21	79	3.89	1,470	2.44	923	67.26	25,445	20.57	7,783	3.89	1,473	34-30	5
6	35-39	100.00	34,275	1.31	449	0.14	49	2.95	1,010	2.51	860	64.22	22,010	24.21	8,299	4.66	1,598	39-35	6
7	40-44	100.00	26,707	1.14	304	0.12	31	2.40	640	2.67	714	58.66	15,667	28.95	7,732	6.06	1,619	44-40	7
8	45-49	100.00	21,044	1.26	266	0.10	20	2.18	459	2.79	587	55.16	11,608	32.09	6,753	6.42	1,351	49-45	8
9	50-54	100.00	16,907	1.27	214	0.09	15	2.50	422	2.96	501	49.93	8,442	36.14	6,110	7.12	1,203	54-50	9
10	55-59	100.00	9,057	1.41	128	0.13	12	2.61	236	2.90	263	45.03	4,078	40.31	3,651	7.61	689	59-55	10
11	60 and over	100.00	18,836	2.44	460	0.17	32	4.07	767	3.22	606	33.97	6,399	47.23	8,897	8.89	1,675	64-60	11
12	Unspecified	100.00	154	59.74	92	0.00	0	3.25	5	0.00	0	29.22	45	7.14	11	0.65	1	غير متبعين	12
Male Total		100.00	296,902	3.29	9,761	0.25	751	8.48	25,177	2.87	8,520	55.81	165,696	24.75	73,473	4.56	13,524	إجمالي الذكور	

التوزيع العددي والنسبي للمشتغلات الإناث من سكان الفينة (10 سنوات وأكثر) حسب فئات العمر والحالة العمالية في الجمهورية

Number and Percent Distribution of Employed Sample Population (Females, 10 years+) by Age Group and Employment Status in the Republic

Table No. [14-2]

جدول رقم [14-2]

Age Group	Employment Status						الحالة العمالية						فئات العمر					
	الإجمالي Total		غير معين Unspecified		متدرب/ متطوع Apprentice/ Volunteer		مشارك مع الأسرة Family Worker		يعمل بأجر عيني In Kind Paid Worker		يعمل بأجر نقدي Cash Paid Worker			يعمل لحسابه Own-Account Worker		صاحب عمل Employer		
	%	No. عدد	%	No. عدد	%	No. عدد	%	No. عدد	%	No. عدد	%	No. عدد	%	No. عدد	%	No. عدد		
1 10-14	100,00	4,552	51,80	2,358	0,37	17	35,79	1,629	1,49	68	5,23	238	4,75	216	0,57	26	1+10	1
2 15-19	100,00	4,449	33,92	1,509	0,92	41	39,60	1,762	2,54	113	14,27	635	7,78	346	0,97	43	10-15	2
3 20-24	100,00	4,607	20,03	923	3,15	145	23,96	1,104	2,26	104	41,11	1,894	8,36	385	1,13	52	20-20	3
4 25-29	100,00	4,988	9,84	491	2,23	111	16,18	807	1,90	95	60,79	3,032	7,90	394	1,16	58	20-25	4
5 30-34	100,00	3,388	5,49	186	1,06	36	15,94	540	2,27	77	62,81	2,128	11,04	374	1,39	47	30-30	5
6 35-39	100,00	2,974	6,15	183	0,47	14	21,69	645	2,93	87	52,59	1,564	14,90	443	1,28	38	30-35	6
7 40-44	100,00	2,269	5,24	119	0,22	5	21,33	484	2,95	67	49,89	1,132	18,51	420	1,85	42	40-40	7
8 45-49	100,00	1,631	6,19	101	0,06	1	26,00	424	3,74	61	41,32	674	20,42	333	2,27	37	40-45	8
9 50-54	100,00	1,183	9,30	110	0,17	2	24,94	295	4,06	48	33,90	401	25,61	303	2,03	24	50-50	9
10 55-59	100,00	588	11,73	69	0,00	0	29,08	171	3,91	23	25,51	150	27,21	160	2,55	15	50-55	10
11 60 and over	100,00	1,491	28,71	428	0,00	0	19,85	296	4,63	69	15,83	236	28,71	428	2,28	34	60 فأكثر	11
12 Unspecified	100,00	97	95,88	93	0,00	0	0,00	0	1,03	1	3,09	3	0,00	0	0,00	0	غير معين	12
Female Total	100,00	32,217	20,39	6,570	1,15	372	25,32	8,157	2,52	813	37,52	12,087	11,80	3,802	1,29	416	إجمالي الإناث	

التوزيع العددي والنسبي لإجمالي المشتغلين من سكان العينة (10 سنوات فأكثر) حسب المستوى التعليمي والحالة العمالية في الجمهورية

Number and Percent Distribution of Total Employed Sample Population (10 years+) by Educational Level and Employment Status in the Republic

Educational Level	Employment Status										الحالة العمالية	المستوى التعليمي							
	الإجمالي Total		غير معين Unspecified		متطوع/ متطوعة Volunteer		مشارك مع الأسرة Family Worker		يعمل بأجر متغير In Kind Paid Worker				يعمل بأجر نقدي Cash Paid Worker		يعمل لحسابه Own-Account Worker		صاحبه عمل Employer		
	%	عدد No.	%	عدد No.	%	عدد No.	%	عدد No.	%	عدد No.			%	عدد No.	%	عدد No.	%	عدد No.	
1	Illiterate	100.00	117,327	4.87	5,714	0.13	148	13.69	16,063	4.02	4,712	38.37	45,024	34.11	40,019	4.81	5,647	1	أسي
2	Read & Write	100.00	74,791	7.72	5,775	0.30	222	11.92	8,917	2.93	2,193	49.48	37,004	23.23	17,376	4.42	3,304	2	قصر بونكيك
3	Primary	100.00	22,541	2.47	557	0.22	50	7.54	1,699	2.57	579	57.15	12,883	24.59	5,543	5.46	1,230	3	إيتاني
4	Basic / Preparatory / Unified	100.00	33,104	4.48	1,482	0.35	117	10.42	3,451	2.45	811	58.14	19,248	19.99	6,617	4.16	1,378	4	أسي / الصادي / موحدة
5	Pre-secondary Diploma	100.00	4,102	1.29	53	0.49	20	0.88	36	0.66	27	91.18	3,740	4.46	183	1.05	43	5	ديوير قبل الثانوية
6	Secondary & Equivalent Levels	100.00	42,044	3.00	1,262	0.75	314	6.36	2,675	1.82	764	69.80	29,346	14.25	5,991	4.02	1,692	6	ثانوية عامة وما في مستواها
7	Post-secondary Diploma	100.00	9,723	1.69	164	0.83	81	1.51	147	0.82	80	88.30	8,585	5.31	516	1.54	150	7	ديوير بعد الثانوية
8	University	100.00	21,893	1.49	327	0.73	160	1.05	229	0.58	128	90.69	19,854	3.57	781	1.89	414	8	جامعي (بكالوريوس / ليسانس)
9	Post-graduate Diploma	100.00	198	1.52	3	0.00	0	0.00	0	1.01	2	88.38	175	6.06	12	3.03	6	ديوير بعد الجامعة	
10	Masters	100.00	987	1.93	19	0.30	3	0.10	1	0.51	5	93.21	920	2.13	21	1.82	18	10	ماجستير
11	Doctorate	100.00	500	1.40	7	0.60	3	0.00	0	0.40	2	91.40	457	2.80	14	3.40	17	11	دكتوراه
12	Unspecified	100.00	1,909	50.71	968	0.26	5	6.08	116	1.57	30	28.65	547	10.58	202	2.15	41	12	غير معين
Total		100.00	329,119	4.96	16,331	0.34	1,123	10.13	33,334	2.84	9,333	54,022	177,783	23,488	77,275	4,224	13,940		الإجمالي العام

جدول رقم [15]

التوزيع العددي والنسبي للمشتغلين الذكور من سكان العينة (10 سنوات فأكثر) حسب المستوى التعليمي والحالة العمالية في الجمهورية

Number and Percent Distribution of Employed Sample Population (Males, 10 years+) by Educational Level and Employment Status in the Republic

Educational Level	الحالة العمالية												المستوى التعليمي						
	Employment Status						الحالة العمالية												
	الإجمالي Total		غير معين Unspecified		متقرب/متطوع Apprentice/ Volunteer		مشارك مع الأسرة Family Worker		يعمل بأجر عيني In Kind Paid Worker		يعمل بأجر نقدي Cash Paid Worker			يعمل لحسابه Own-Account Worker		صاحب عمل Employer			
%	عدد	%	عدد	%	عدد	%	عدد	%	عدد	%	عدد	%	عدد	%	عدد				
1	Illiterate	100.00	100760	2.55	2,573	0.11	114	9.14	9,211	4.03	4,064	42.18	42,498	36.66	36,936	5.32	5,364	أسي	1
2	Read & Write	100.00	70176	5.26	3,693	0.25	178	11.32	7,941	3.03	2,123	51.28	35,986	24.23	17,003	4.63	3,252	يقرا ويكتب	2
3	Primary	100.00	21896	2.08	456	0.17	38	7.42	1,625	2.58	566	57.25	12,536	24.89	5,451	5.59	1,224	ابتدائي	3
4	Basic / Preparatory/ Unified	100.00	31760	3.48	1,106	0.27	86	10.48	3,327	2.47	786	58.53	18,590	20.49	6,507	4.28	1,358	أساسي / ابتدائي / موحدة	4
5	Pre-secondary Diploma	100.00	3537	1.24	44	0.34	12	1.02	36	0.68	24	90.47	3,200	5.06	179	1.19	42	دبلوم قبل الثانوية	5
6	Secondary & Equivalent Levels	100.00	38987	2.49	970	0.44	171	6.65	2,591	1.90	741	69.08	26,934	15.17	5,916	4.27	1,664	ثانوية عامة وما في استوفاء	6
7	Post-secondary Diploma	100.00	8390	1.61	135	0.64	54	1.67	140	0.88	74	87.38	7,331	6.03	506	1.79	150	دبلوم بعد الثانوية	7
8	University	100.00	18535	1.31	243	0.49	90	1.20	222	0.60	111	90.20	16,719	4.06	753	2.14	397	جامعي (بكالوريوس / ليسانس)	8
9	Post-graduate Diploma	100.00	165	1.21	2	0.00	0	0.00	0	0.61	1	89.09	147	6.67	11	2.42	4	دبلوم بعد الجامعة	9
10	Masters	100.00	903	2.10	19	0.33	3	0.11	1	0.44	4	92.91	839	2.10	19	1.99	18	ماجستير	10
11	Doctorate	100.00	448	1.12	5	0.45	2	0.00	0	0.45	2	91.29	409	3.13	14	3.57	16	دكتوراه	11
12	Unspecified	100.00	1345	38.29	515	0.22	3	6.17	83	1.78	24	37.70	507	13.23	178	2.60	35	غير معين	12
Male Total		100.00	296902	3.29	9,761	0.25	751	8.48	25,177	2.87	8,520	57.81	165,696	24.75	73,473	4.56	13,524	إجمالي الذكور	

التوزيع العمدي والنسبي للمشتغلات الإناث من سكان العينة (10 سنوات فأكثر) حسب المستوى التعليمي والحالة العملية في الجمهورية

Number and Percent Distribution of Employed Sample Population (Females, 10 years+) by Educational Level and Employment Status in the Republic

Educational Level	Employment Status										الحالة العملية		المستوى التعليمي					
	الإجمالي Total		غير معين Unspecified		مقرب/متطوع Apprentice/ Volunteer		مشارك مع الأسرة Family Worker		يعمل بأجر جزئي In Kind Paid Worker		يعمل بأجر نقدي Cash Paid Worker			يعمل لحسابه Own-Account Worker		صاحب عمل Employer		
	%	عدد No.	%	عدد No.	%	عدد No.	%	عدد No.	%	عدد No.	%	عدد No.		%	عدد No.	%	عدد No.	
1	Illiterate	100.00	16,567	18.96	3,141	0.21	34	41.36	6,852	3.91	648	15.25	2,526	18.61	3,083	1.71	283	أسي
2	Read & Write	100.00	4,615	45.11	2,082	0.95	44	21.15	976	1.52	70	22.06	1,018	8.08	373	1.13	52	يقرا ويكتب
3	Primary	100.00	645	15.66	101	1.86	12	11.47	74	2.02	13	53.80	347	14.26	92	0.93	6	ابتدائي
4	Basic / Preparatory/ Unified	100.00	1,344	27.98	376	2.31	31	9.23	124	1.86	25	48.96	658	8.18	110	1.49	20	أساسي /الاعدادي/ موحدة
5	Pre-secondary Diploma	100.00	565	1.59	9	1.42	8	0.00	0	0.53	3	95.58	540	0.71	4	0.18	1	ديبلوم قبل الثانوية
6	Secondary & Equivalent Levels	100.00	3,057	9.55	292	4.68	143	2.75	84	0.75	23	78.90	2,412	2.45	75	0.92	28	ثانوية عامة وما في مستواها
7	Post-secondary Diploma	100.00	1,333	2.18	29	2.03	27	0.53	7	0.45	6	94.07	1,254	0.75	10	0.00	0	ديبلوم بعد الثانوية
8	University	100.00	3,358	2.50	84	2.08	70	0.21	7	0.51	17	93.36	3,135	0.83	28	0.51	17	جامعي (بكالوريوس / ليسانس)
9	Post-graduate Diploma	100.00	33	3.03	1	0.00	0	0.00	0	3.03	1	84.85	28	3.03	1	6.06	2	ديبلوم بعد الجامعة
10	Masters	100.00	84	0.00	0	0.00	0	0.00	0	1.19	1	96.43	81	2.38	2	0.00	0	ماجستير
11	Doctorate	100.00	52	3.85	2	1.92	1	0.00	0	0.00	0	92.31	48	0.00	0	1.92	1	دكتوراه
12	Unspecified	100.00	564	80.32	453	0.35	2	5.85	33	1.06	6	7.09	40	4.26	24	1.06	6	غير معين
Female Total		100.00	32,217	20.39	6,570	1.15	372	25.32	8,157	2.52	813	37,52	12,087	11,80	3,802	1.29	416	إجمالي الإناث

جدول رقم [15-1-2]

التوزيع العمدي والنسبي لإجمالي المشتغلين من سكان العينة (10 سنوات فأكثر) حسب قطاع الملكية والحالة العمالية في الجمهورية

Number and Percent Distribution of Total Employed Sample Population (10 years+) by Proprietary Sector and Employment Status in the Republic

Proprietary Sector	Employment Status						الحالة العمالية						قطاع الملكية					
	الإجمالي		غير معين		متدرب/متطوع		مشارك في الأسرة		يملك بأجر عشبي		يملك بأجر نقدي			يملك لحسابه		صاحب عمل		
	Total	Unspecified	Apprentice/Volunteer	Family Worker	In Kind Paid Worker	Cash Paid Worker	Own-Account Worker	Employer	No. عدد	%	No. عدد	%		No. عدد	%	No. عدد	%	
1	Governmental/ Administrative Organization	100.00	54,642	0.16	88	0.66	362	0.00	0	0.18	99	99.00	54,093	0.00	0	0.00	0	حكومي/ جهاز اداري
2	Governmental/ Public Sector	100.00	18,696	0.18	34	1.16	217	0.00	0	0.58	109	98.07	18,336	0.00	0	0.00	0	حكومي/ قطاع عام
3	Mixed	100.00	2,944	0.65	19	0.58	17	0.99	29	4.42	130	85.36	2,513	0.00	0	8.02	236	مختلط
4	Cooperative	100.00	1,572	0.51	8	3.37	53	5.98	94	12.47	196	68.19	1,072	2.93	46	6.55	103	تعاوني
5	Private (Local)	100.00	215,800	0.31	669	0.16	339	14.46	31,202	3.63	7,839	40.65	87,719	34.82	75,148	5.97	12,884	خاص (محلي)
6	Private (Foreign)	100.00	12,786	0.29	37	0.05	7	1.69	216	3.39	433	84.89	10,854	7.11	909	2.58	330	خاص (أجنبي)
7	Private (Joint Venture)	100.00	3,366	0.45	15	0.68	23	37.34	1,257	6.89	232	31.43	1,058	15.92	536	7.28	245	خاص (مشترك)
8	Endowment	100.00	554	0.18	1	10.47	58	19.13	106	9.21	51	39.89	221	18.05	100	3.07	17	وقف
9	Non-governmental Organizations	100.00	1,134	6.61	75	2.73	31	0.00	0	11.11	126	78.40	889	0.00	0	1.15	13	منظمات غير حكومية
10	Regional & International Organizations	100.00	141	0.00	0	4.96	7	0.00	0	5.67	8	89.36	126	0.00	0	0.00	0	منظمات اقليمية و دولية
11	Unspecified	100.00	17,484	87.99	15,385	0.05	9	2.46	430	0.63	110	5.16	902	3.07	636	0.64	112	غير معين
Grand Total		100.00	329,119	4.96	16,331	0.34	1,123	10.13	33,334	2.84	9,333	54.02	177,783	23.48	77,275	4.24	13,940	الإجمالي العام

جدول رقم [16]

التوزيع العائلي والنسبي للمشتغلين الإناث من سكان العينة (1 سنوات فاكس) حسب قطاع الملكية والحالة العمالية في الجمهورية

Number and Percent Distribution of Employed Sample Population (Females, 10 years+) by Proprietary Sector and Employment Status in the Republic

Table No. [16-2]

جدول رقم [16-2]

Proprietary Sector	Employment Status										الحالة العمالية						
	الإجمالي		غير معين		متدرب/ متطوع		مشارك مع الأسرة		يعمل بأجر عيني			يعمل بأجر نقدي		يعمل لحسابه		صاحب عمل	
	%	No. عدد	%	No. عدد	%	No. عدد	%	No. عدد	%	No. عدد		%	No. عدد	%	No. عدد	%	No. عدد
1 Governmental/ Administrative Organization	100.00	5,666	0.23	13	2.68	152	0.00	0	0.39	22	96.70	5,479	0.00	0	0.00	0	حكومي/ جهات إدارية
2 Governmental/ Public Sector	100.00	2,303	0.17	4	3.78	87	0.00	0	0.35	8	95.70	2,204	0.00	0	0.00	0	حكومي/ قطاع عام
3 Mixed	100.00	222	0.45	1	2.70	6	0.90	2	3.60	8	87.84	195	0.00	0	4.50	10	مختلطة
4 Cooperative	100.00	185	1.08	2	8.11	15	16.22	30	17.84	33	50.27	93	1.08	2	5.41	10	تعاوني
5 Private (Local)	100.00	16,299	0.48	79	0.44	71	46.82	7,631	4.26	694	22.93	3,738	22.79	3,714	2.28	372	خاص (محلي)
6 Private (Foreign)	100.00	243	0.82	2	0.82	2	11.52	28	4.53	11	72.84	177	7.41	18	2.06	5	خاص (أجنبي)
7 Private (Joint Venture)	100.00	422	0.00	0	1.66	7	76.78	324	4.50	19	10.43	44	5.45	23	1.18	5	خاص (مفوض)
8 Endowment	100.00	71	0.00	0	19.72	14	42.25	30	5.63	4	19.72	14	11.27	8	1.41	1	وقف
9 Non-governmental Organizations	100.00	110	13.64	15	13.64	15	0.00	0	6.36	7	66.36	73	0.00	0	0.00	0	منظمات غير حكومية
10 Regional & International Organizations	100.00	20	0.00	0	10.00	2	0.00	0	5.00	1	85.00	17	0.00	0	0.00	0	منظمات إقليمية ودولية
11 Unspecified	100.00	6,676	96.67	6,454	0.01	1	1.68	112	0.09	6	0.79	53	0.55	37	0.19	13	غير محددة
Female Total	100.00	32,217	20.39	6,570	1.15	372	26.32	8,157	2.52	813	37.52	12,087	11.80	3,802	1.29	416	إجمالي الإناث

التوزيع العددي والنسبي للاجمالي المشتغلين من سكان العينة (10 سنوات فأكثر) حسب النشاط الاقتصادي والحالة العملية في الجمهورية

Number and Percent Distribution of Total Employed Sample Population (10 years +) by Economic Activity and Employment Status in the Republic

Table No. [17]

جدول رقم [17]

Economic Activity	Employment Status						الحالة العملية						النشاط الاقتصادي				
	الإجمالي		غير مبين		مشارك/متطوع		مشارك مع الأسرة		يملك بأجر هنيئ		يملك بأجر قطني			صاحب عمل			
	Total	Unspecified	Apprentice/ Volunteer	Family Worker	In Kind Paid Worker	Cash Paid Worker	Own-Account Worker	Employer									
%	No. على	%	No. على	%	No. على	%	No. على	%	No. على	%	No. على	%	No. على				
1 Agriculture, Hunting and Forestry	100.00	96,288	0.58	554	0.12	118	26.55	25,567	4.65	4,481	22.68	21,895	40.43	38,934	4.98	4,799	(البيانات)
2 Fishing & Related Activities	100.00	3,821	1.20	46	0.13	5	6.78	259	4.95	189	52.29	1,998	27.92	1,067	6.73	257	صيد الأسماك والأنشطة ذات الصلة
3 Mining and Quarrying	100.00	1,456	0.34	5	0.07	1	3.50	51	2.13	31	81.04	1,180	10.03	146	2.88	42	التعدين واستغلال المناجم والحجر
4 Manufacturing	100.00	18,142	0.55	99	0.38	69	6.27	1,138	2.50	453	67.16	12,185	16.87	3,060	6.27	1,138	الصناعات التحويلية
5 Electricity, Gas and Water	100.00	1,487	0.27	4	0.94	14	0.67	10	0.94	14	93.34	1,388	2.82	42	1.01	15	الكهرباء والغاز والمياه
6 Building & Construction	100.00	29,072	0.52	150	0.12	36	1.77	514	4.40	1,280	80.42	23,380	9.55	2,777	3.22	935	الإنشاءات والتشييد والبناء
7 Wholesale and Retail Trade, Vehicles Maintenance and Personal/Household Appliances Repair	100.00	59,147	0.56	332	0.19	111	6.67	3,948	2.66	1,571	45.22	26,745	36.86	21,803	7.84	4,637	تجارة الجملة والتجزئة وصيانة المركبات وصلاح السلع المنزلية والحرفية والتجزئة
8 Hotels and Restaurants	100.00	6,885	0.39	27	0.07	5	3.53	243	3.41	235	74.26	5,113	9.16	631	9.16	631	الضيافة والطعام
9 Transport, Storage and Communications	100.00	16,718	0.46	77	0.12	20	4.55	761	2.33	389	48.44	8,098	40.22	6,724	3.88	649	النقل والتخزين والاتصالات
10 Stockbroker	100.00	1,142	0.88	10	0.26	3	0.70	8	0.88	10	91.33	1,043	3.33	38	2.63	30	الوساطة المالية
11 Real Estate, Renting and Business Activities	100.00	2,579	0.54	14	0.58	15	2.33	60	2.64	68	69.41	1,790	16.67	430	7.83	202	الأنشطة العقارية والإيجارية والتجارية الأخرى
12 Public Administration, Defence & Social Insurance	100.00	40,181	0.35	139	0.45	179	0.05	21	0.32	130	98.34	39,515	0.29	115	0.20	82	الأورقة العامة والقطاع والمضامن الاجتماعية
13 Education	100.00	23,975	0.30	71	1.53	368	0.02	5	0.32	77	97.45	23,364	0.16	38	0.22	52	التعليم
14 Health and Social Work	100.00	4,180	0.53	22	2.54	106	0.53	22	0.91	38	89.50	3,741	4.02	168	1.99	83	الصحة والعمل الاجتماعي
15 Other Personal and Social Services	100.00	4,541	0.77	35	0.81	37	3.08	140	3.26	148	70.58	3,205	16.67	757	4.82	219	الخدمات الشخصية بالالتزامية والأخرى
16 Special Households & Household Chores	100.00	1,597	0.38	6	0.00	0	3.13	50	4.07	65	87.79	1,402	3.13	50	1.50	24	الأسر الخاصة والأعمال المنزلية
17 Non-regional Organization	100.00	187	1.07	2	2.14	4	0.00	0	2.14	4	93.58	175	1.07	2	0.00	0	منظمات ومؤسسات غير الربحية
18 Unspecified	100.00	17,721	83.17	14,738	0.18	32	3.03	537	0.85	150	9.18	1,626	2.78	493	0.82	145	غير مبين
Grand Total	100.00	329,119	4.96	16,331	0.34	1,123	10.13	33,334	2.84	9,333	54.02	177,783	23.48	77,275	4.24	13,940	الإجمالي العام

التوزيع العددي والنسبي المشتملين التكون من سكان العينة (10 سنوات فأكثر) حسب النشاط الاقتصادي والحالة العمالية في الجمهورية

Number and Percent Distribution of Employed Sample Population (Males, 10 years +) by Economic Activity and Employment Status in the Republic

Economic Activity	Employment Status										الحالة العمالية	النشاط الاقتصادي						
	الإجمالي		غير معين		متدرب/متطوع		مشارك مع الأسرة		يعمل بأجر مرن				يعمل بأجر قسبي		يعمل للمساهمة		صاحب عمل	
	Total	Unspecified	Apprentice/ Volunteer	Family Worker	In Kind Paid Worker	Cash Paid Worker	Own- Account Worker	Employer	%	No.			%	No.	%	No.	%	No.
1 Agriculture, Hunting and Forestry	100.00	84,700	0.54	457	0.11	89	21.57	18,270	4.56	3,864	24.51	20,757	43.32	36,690	5.40	4,573	الزراعة والصيد البري والصيد البحري (الصيد)	1
2 Fishing & Related Activities	100.00	3,780	1.14	43	0.13	5	6.77	256	4.92	186	52.35	1,979	27.94	1,056	6.75	255	صيد الأسماك والأخطبوطات وأسماك السلمون	2
3 Mining and Quarrying	100.00	1,410	0.35	5	0.07	1	3.55	50	2.20	31	80.64	1,137	10.21	144	2.98	42	التعدين واستغلال الحجر والبازلت	3
4 Manufacturing	100.00	16,165	0.46	74	0.28	45	4.96	801	2.61	422	70.62	11,416	14.22	2,299	6.85	1,108	المصانع التحويلية	4
5 Electricity, Gas and Water	100.00	1,441	0.28	4	0.97	14	0.69	10	0.90	13	93.20	1,343	2.91	42	1.04	15	الكهرباء وغاز المياه والتدفئة والبريد	5
6 Building & Construction	100.00	28,871	0.51	147	0.12	36	1.73	499	4.38	1,256	80.46	23,230	9.59	2,769	3.20	925	الإقامة والبناء والتعمير	6
7 Wholesale and Retail Trade, Vehicles Maintenance and Personal / Household Appliances Repair	100.00	57,729	0.53	306	0.18	104	6.52	3,766	2.65	1,529	45.35	26,182	36.82	21,258	7.94	4,584	تجارة الجملة والتجزئة وصيانة المركبات وإصلاح السلع المنزلية والمهنية والتجارية	7
8 Hotels and Restaurants	100.00	6,774	0.37	25	0.07	5	3.40	230	3.35	227	74.65	5,057	9.06	614	9.09	616	التقاضي والمطعم	8
9 Transport, Storage and Communications	100.00	16,380	0.45	74	0.12	20	4.52	740	2.35	385	47.79	7,828	40.84	6,689	3.93	644	النقل والتخزين والاتصالات	9
10 Real Estate, Renting and Business Activities	100.00	944	0.95	9	0.21	2	0.85	8	0.85	8	90.04	850	3.92	37	3.18	30	السياحة المالية	10
11 Public Administration, Defence & Social Insurance	100.00	38,278	0.34	129	0.41	157	0.05	19	0.31	119	98.39	37,662	0.29	112	0.21	80	الأنشطة الحكومية والإقليمية والمحلية الأخرى	11
12 Education	100.00	18,735	0.30	56	0.88	164	0.02	4	0.29	55	98.19	18,396	0.12	23	0.20	37	التعليم	12
13 Health and Social Work	100.00	2,884	0.55	16	1.46	42	0.45	13	0.90	26	89.18	2,572	4.89	141	2.57	74	الصحة والعمل الاجتماعي	13
14 Other Personal and Social Services	100.00	4,226	0.76	32	0.64	27	3.08	130	3.38	143	70.63	2,985	16.66	704	4.85	205	الخدمات المنزلية والاجتماعية والأخرى	14
15 Special Households & Household Chores	100.00	1,102	0.36	4	0.00	0	2.09	23	3.63	40	89.11	982	3.63	40	1.18	13	المرافق والأعمال المنزلية	15
16 Non-regional Organizations	100.00	147	1.36	2	2.04	3	0.00	0	2.72	4	92.52	136	1.36	2	0.00	0	منظمات ومؤسسات غير إقليمية	16
17 Unspecified	100.00	10,870	76.95	8,365	0.20	22	2.77	301	1.24	135	13.76	1,496	3.94	428	1.13	123	غير معين	17
18 Male Total	100.00	296,902	3.29	9,761	0.25	751	8.48	25,177	2.87	8,520	55.81	166,696	24.75	73,473	4.56	13,524	الجنسي الكلي	18

التوزيع العملي والنسبي للمشتغلات الإناث من سكان البيئة (10 سنوات فأكثر) حسب النشاط الاقتصادي والحالة العملية في الجمهورية

Number and Percent Distribution of Employed Sample Population (Females, 10 years+) by Economic Activity and Employment Status in the Republic

Table No. [17-2]

جدول رقم 17-2

Economic Activity	Employment Status							الحالة العملية	النشاط الاقتصادي								
	الإجمالي Total	غير معين Unspecified	متطوع/ تطوع Apprentice/ Volunteer	مشاركة في الأسرة Family Worker	يعمل بأجر عشوائي In Kind Paid Worker	يعمل بأجر نقدي Cash Paid Worker	يعمل لحسابه Own- Account Worker			صاحب عمل Employer							
	No. عمدة %	No. عمدة %	No. عمدة %	No. عمدة %	No. عمدة %	No. عمدة %	No. عمدة %	No. عمدة %									
1 Agriculture, Hunting and Forestry	100.00	11,588	0.84	97	0.25	29	62.97	7,297	5.32	617	9.30	1,078	19.36	2,244	1.95	226	الزراعة والصيد والصيد والصيد (الصيد)
2 Fishing & Related Activities	100.00	41	7.32	3	0.00	0	7.32	3	7.32	3	46.34	19	26.83	11	4.88	2	صيد الأسماك والأنشطة ذات الصلة
3 Mining and Quarrying	100.00	46	0.00	0	0.00	0	2.17	1	0.00	0	93.48	43	4.35	2	0.00	0	التعدين واستغلال المناجم والحجار
4 Manufacturing	100.00	1,977	1.26	25	1.21	24	17.05	337	1.57	31	38.90	769	38.49	761	1.52	30	الصناعات التحويلية
5 Electricity, Gas and Water	100.00	46	0.00	0	0.00	0	0.00	0	2.17	1	97.83	45	0.00	0	0.00	0	الكهرباء والغاز والوقود
6 Building & Construction	100.00	201	1.49	3	0.00	0	7.46	15	7.46	15	74.63	150	3.98	8	4.98	10	الإنشاءات والتشييد والبناء
7 Wholesale and Retail Trade, Vehicles Maintenance and Personal/ Household Appliances Repair	100.00	1,418	1.83	26	0.49	7	12.83	182	2.96	42	39.70	563	38.43	545	3.74	53	تجارة الجملة والتجزئة وصيانة المركبات وصالح السلع الشخصية والمنزلية
8 Hotels and Restaurants	100.00	111	1.80	2	0.00	0	11.71	13	7.21	8	50.45	56	15.32	17	13.51	15	الطباخ والمطاعم
9 Transport, Storage and Communications	100.00	338	0.89	3	0.00	0	6.21	21	1.18	4	79.88	270	10.36	35	1.48	5	النقل والتخزين والاتصالات
10 Stockbroker	100.00	198	0.51	1	0.51	1	0.00	0	1.01	2	97.47	193	0.51	1	0.00	0	الوساطة المالية
11 Real Estate, Renting and Business Activities	100.00	113	0.88	1	0.00	0	2.65	3	0.00	0	90.27	102	4.42	5	1.77	2	الأنشطة العقارية والإيجارية والتجارية الأخرى
12 Public Administration, Defence & Social Insurance	100.00	1,903	0.53	10	1.16	22	0.11	2	0.58	11	97.37	1,853	0.16	3	0.11	2	الأمن العام والدفاع والضمان الاجتماعي
13 Education	100.00	5,240	0.29	15	3.89	204	0.02	1	0.42	22	94.81	4,968	0.29	15	0.29	15	التعليم
14 Health and Social Work	100.00	1,296	0.46	6	4.94	64	0.69	9	0.93	12	90.20	1,169	2.08	27	0.69	9	الصحة والعمل الاجتماعي
15 Other Personal and Social Services	100.00	315	0.95	3	3.17	10	3.17	10	1.59	5	69.84	220	16.83	53	4.44	14	الخدمات الشخصية والاجتماعية والأخرى
16 Special Households & Household Chores	100.00	495	0.40	2	0.00	0	5.45	27	5.05	25	84.85	420	2.02	10	2.22	11	الأسر الخاصة والأعمال المنزلية
17 Non-regional Organizations	100.00	40	0.00	0	2.50	1	0.00	0	0.00	0	97.50	39	0.00	0	0.00	0	منظمات وجمعيات غير إقليمية
18 Unspecified	100.00	6,851	93.02	6,373	0.15	10	3.44	236	0.22	15	1.90	130	0.95	65	0.32	22	غير محددة
Female Total	100.00	32,217	20.39	6,570	1.15	372	25.32	8,157	2.52	813	37.52	12,087	11.80	3,802	1.29	416	الإجمالي الإناث

التوزيع العمدي والنسبي لإجمالي المشتغلين من سكان العينة (10 سنوات فأكثر) حسب الهيئة الرئيسية والحالة العمالية في الجمهورية

Number and Percent Distribution of Total Employed Sample Population (10 years+) by Main Occupation and Employment Status in the Republic

Main Occupation	Employment Status										الحالة العمالية						
	الإجمالي Total		غير معين Unspecified		مكتفي/متطوع Apprentice/Volunteer		مشارك مع الأسرة Family Worker		يعمل بأجر عشوي In Kind Paid Worker			يعمل بأجر نقدي Cash Paid Worker		يعمل الحسابية Own-Account Worker		صاحب عمل Employer	
	%	No. عمال	%	No. عمال	%	No. عمال	%	No. عمال	%	No. عمال		%	No. عمال	%	No. عمال	%	No. عمال
1 Security and Armed Forces	100.00	18,248	0.37	68	0.25	45	0.01	2	0.20	37	98.93	18,053	0.12	21	0.12	22	القوات المسلحة والأمن
2 Legislators, Senior Officials and Managers	100.00	5,866	0.41	24	0.77	45	1.01	59	0.38	22	82.63	4,847	3.19	187	11.63	682	الفكر من كبار المسؤولين والبرلمانيون الإداريين
3 Professionals	100.00	15,090	0.33	50	1.05	159	0.14	21	0.46	70	95.71	14,443	1.39	209	0.91	138	الطبيقيين والإختصاصيين المتخصصين
4 Technicians and Assistant Professionals	100.00	20,528	0.33	67	1.70	349	0.36	74	0.69	142	92.81	19,053	3.04	625	1.06	218	التقنية
5 Clerks	100.00	11,213	0.39	44	0.54	61	1.38	155	1.08	121	91.62	10,273	2.76	310	2.22	249	عمال المنظمات ومعالبي السجلات في القطاع والمسوق
6 Services & Sales Workers at Shops and Markets	100.00	52,239	0.57	298	0.14	73	6.53	3,413	2.51	1,311	50.04	26,142	32.82	17,145	7.38	3,857	العمال الباعة في الزواجر وصيالات الأحياء
7 Skilled Agricultural and Fishery Workers	100.00	79,407	0.70	555	0.13	101	32.10	25,489	1.53	1,217	9.58	7,604	49.73	39,486	6.24	4,955	العمال الفيليين وعمال الأسماك
8 Craftsmen and Related Workers	100.00	42,381	0.51	218	0.34	146	4.21	1,786	3.49	1,480	69.51	29,461	16.27	6,897	5.65	2,393	العمال الفنيين وعمال اليدوية
9 Plant and Machine Operators and Assemblers	100.00	21,780	0.47	103	0.16	34	4.47	973	2.44	532	55.75	12,143	33.05	7,199	3.65	796	عمال تشغيل المكينات والآلات
10 Simple Occupations	100.00	44,728	0.38	169	0.17	77	1.85	829	9.53	4,264	76.47	34,204	10.50	4,695	1.10	490	العمال البسيطة
11 Unspecified	100.00	17,639	83.54	14,735	0.19	33	3.02	533	0.78	137	8.84	1,560	2.84	501	0.79	140	غير معين
Grand Total	100.00	329,119	4.96	16,331	0.34	1,123	10.13	33,334	2.84	9,333	54.02	177,783	23.48	77,275	4.24	13,940	الإجمالي لعمال

جدول رقم [18]

التوزيع العمدي والنسبي للمشتغلين الذكور من سكان العينة (10 سنوات فأكثر) حسب المهنة الرئيسية و الحالة العمالية في الجمهورية

Number and Percent Distribution of Employed Sample Population (Males, 10 years+) by Main Occupation and Employment Status in the Republic

Main Occupation	Employment Status										الحالة العمالية						
	الإجمالي		غير معين		متقرب منقطع		مشارك مع الأسرة		يعمل بأجر فعلي			يعمل بخصومه	صاحب عمل				
	Total	Unspecified	Apprentice/Volunteer	Family Worker	In hand Paid Worker	Cash Paid Worker	Own-Account Worker	Employer									
	%	No	%	No	%	No	%	No	%	No	%	No					
1 Security and Armed Forces	100.00	18,144	0.36	65	0.24	44	0.01	2	0.20	36	98.95	17,954	0.12	21	0.12	22	الفرات المسلحة والأمن
2 Legislators, Senior Officials and Managers	100.00	5,483	0.40	22	0.71	39	1.08	59	0.40	22	81.85	4,488	3.37	185	12.18	668	المشرفون وكبار المسؤولين والحزب والاتحاد
3 Technicians and Assistant Professionals	100.00	12,238	0.31	38	0.72	88	0.15	18	0.46	56	95.80	11,724	1.52	186	1.05	128	الاتحاديين
4 Technicians and Assistant Professionals	100.00	16,695	0.37	61	0.95	159	0.41	69	0.69	116	92.79	15,491	3.56	594	1.23	205	التقنيين والاعضاء مسجلين المهنيين
5 Clerks	100.00	9,854	0.35	34	0.43	42	1.52	150	1.13	111	91.02	8,969	3.10	305	2.47	243	الكاتبين
6 Services & Sales Workers at Shops and Markets	100.00	50,445	0.54	271	0.11	58	6.40	3,231	2.50	1,259	49.90	25,171	33.03	16,664	7.52	3,791	عمال الخدمات وعمال البيع في المتاجر والأسواق
7 Skilled Agricultural and Fishery Workers	100.00	69,117	0.68	467	0.11	79	26.38	18,230	1.57	1,087	10.53	7,277	53.88	37,242	6.85	4,735	العمال المهرة في الزراعة وصيد الأسماك والأصناف
8 Craftsmen and Related Workers	100.00	40,590	0.49	198	0.29	119	3.58	1,455	3.56	1,445	71.08	28,850	15.20	6,170	5.80	2,353	الحرفيين وعمالهم
9 Plant and Machine Operators and Assemblers	100.00	21,438	0.44	94	0.16	34	4.30	921	2.43	521	55.73	11,948	33.26	7,130	3.69	790	عمال تشغيل وإعداد الآلات
10 Simple Occupations	100.00	42,118	0.35	148	0.16	67	1.77	747	8.89	3,745	76.92	32,399	10.78	4,540	1.12	472	العمل البسيط
11 Unspecified	100.00	10,780	77.58	8,363	0.20	22	2.74	295	1.13	122	13.22	1,425	4.04	436	1.09	117	غير معين
Male Total	100.00	296,902	3.29	9,761	0.25	751	8.48	25,177	2.87	8,520	55.81	165,696	24.75	73,473	4.56	13,524	إجمالي الذكور

التوزيع العمدي والنسبي للمشكلات الإنشائية حسب المهنة الرئيسية والحالة العمالية في الجمهورية

Number and Percent Distribution of Employed Sample Population (Females, 10 years+) by Main Occupation and Employment Status in the Republic

Table No. [18-2]

جدول رقم [18-2]

Main Occupation	Employment Status												الحالة العمالية	المهنة الرئيسية				
	الإجمالي		غير معين		مكتوب/متطوع		مشترك مع الأسرة		يعمل بأجر متيني		يعمل بأجر نقدي				يعمل لحسابه		صاحب عمل	
	Total	%	Unspecified	%	Apprentice/Volunteer	%	Family Worker	%	In Kind Paid Worker	%	Cash Paid Worker	%			Own-Account Worker	%	Employer	%
1 Security and Armed Forces	100.00	104	2.88	3	0.96	1	0.00	0	0.96	1	95.19	99	0.00	0	0.00	0	القوات المسلحة والأمن	1
2 Legislators, Senior Officials and Managers	100.00	383	0.52	2	1.57	6	0.00	0	0.00	0	93.73	359	0.52	2	3.66	14	المفكرين وكبار المسؤولين والدورق	2
3 Professionals	100.00	2,852	0.42	12	2.49	71	0.11	3	0.49	14	95.34	2,719	0.81	23	0.35	10	الاقتصاديين	3
4 Technicians and Assistant Professionals	100.00	3,833	0.16	6	4.96	190	0.13	5	0.68	26	92.93	3,562	0.81	31	0.34	13	الطوبى والاختصاصيين الساعدين	4
5 Clerks	100.00	1,359	0.74	10	1.40	19	0.37	5	0.74	10	95.95	1,304	0.37	5	0.44	6	الكتابة	5
6 Services & Sales Workers at Shops and Markets	100.00	1,794	1.51	27	0.84	15	10.14	182	2.90	52	54.12	971	26.81	481	3.68	66	عمال المحلات وعمال السوق في التجارة والأسواق	6
7 Skilled Agricultural and Fishery Workers	100.00	10,290	0.86	88	0.21	22	70.54	7,259	1.26	130	3.18	327	21.81	2,244	2.14	220	العمال المهرة في الزراعة وسيد الأسمدة	7
8 Craftsmen and Related Workers	100.00	1,791	1.12	20	1.51	27	18.48	331	1.95	35	34.12	611	40.59	727	2.23	40	العصر فنيون وعمال اليد	8
9 Plant and Machine Operators and Assemblers	100.00	342	2.63	9	0.00	0	15.20	52	3.22	11	57.02	195	20.18	69	1.75	6	عمال التجميع والتجميع الصناعي والآلات	9
10 Simple Occupations	100.00	2,610	0.80	21	0.38	10	3.14	82	19.89	519	69.16	1,805	5.94	155	0.69	18	الهنن البسيطة	10
11 Unspecified	100.00	6,859	92.90	6,372	0.16	11	3.47	238	0.22	15	1.97	135	0.95	65	0.34	23	غير معين	11
Female Total	100.00	32,217	20.39	6,570	1.15	372	25.32	8,157	2.52	813	37.52	12,087	11.80	3,802	1.29	416	اجملى الإناث	

التوزيع العددي والنسبي لإجمالي المشتغلين من سكان العينة (10 سنوات فأكثر) حسب صفة العمل والحالة العمالية في الجمهورية

Number and Percent Distribution of Total Employed Sample Population (10 years+) by Nature of Work and Employment Status in the Republic

Table No. [19]

جدول رقم [19]

Nature of Work	Employment Status						الحالة العمالية				صفة العمل						
	الإجمالي Total		غير معين Unspecified		مكتسبة/ متطوع Apprentice / Volunteer		مقارن مع الأسرة Family Worker		يعمل بأجر معين In Kind Paid Worker			يعمل بأجر نقدي Cash Paid Worker		يعمل لحسابه Own-Account Worker		صاحب عمل Employer	
	%	No. عدد	%	No. عدد	%	No. عدد	%	No. عدد	%	No. عدد	%	No. عدد	%	No. عدد	%	No. عدد	
1 Permanent	100.00	173,634	0.70	1,214	0.34	586	7.30	12,675	1.56	2,703	66.98	116,301	18.43	32,007	4.69	8,148	متكسب
2 Temporary	100.00	18,474	2.17	401	1.52	280	8.32	1,537	4.40	812	62.22	11,494	18.39	3,397	2.99	553	مؤقت
3 Seasonal	100.00	52,988	0.61	321	0.16	84	24.41	12,937	4.79	2,537	19.17	10,159	45.55	24,137	5.31	2,813	موسمي
4 Casual	100.00	65,606	1.05	689	0.21	140	8.44	5,534	4.76	3,122	56.59	37,127	25.60	16,796	3.35	2,198	مقطوع
5 Unspecified	100.00	18,417	74.42	13,706	0.18	33	3.53	651	0.86	159	14.67	2,702	5.09	938	1.24	228	غير معين
Grand Total	100.00	329,119	4.96	16,331	0.34	1,123	10.13	33,334	2.84	9,333	54.02	177,783	23.48	77,275	4.24	13,940	الإجمالي العام

التوزيع العملي والنسبي للمشتغلين الذكور من سكان العينة (10 سنوات فأكثر) حسب صفة العمل والحالة العمالية في الجمهورية

Number and Percent Distribution of Employed Sample Population (Males, 10 years+) by Nature of Work and Employment Status in the Republic

Nature of Work	الحالة العمالية										صفة العمل							
	Employment Status					الحالة العمالية												
	الإجمالي Total	غير معين Unspecified	متدرب/ متطوع Apprentice/ Volunteer	مشارك مع الأسرة Family Worker	يعمل بأجر ضئيل In Kind Paid Worker	يعمل بأجر نقدي Cash Paid Worker	يعمل لحسابه Own-Account Worker	صاحب عمل Employer	%	No. عدد		%	No. عدد					
1 Permanent	100,00	158,219	0.46	726	0.25	389	6.03	9,540	1.59	2,515	67.39	106,616	19.26	30,472	5.03	7,961	متقدم	1
2 Temporary	100,00	16,976	1.50	255	1.04	176	7.02	1,192	4.45	756	63.75	10,823	19.09	3,241	3.14	533	مؤقت	2
3 Seasonal	100,00	47,316	0.56	266	0.12	59	20.25	9,583	4.63	2,190	20.22	9,567	48.48	22,941	5.73	2,710	موسمي	3
4 Casual	100,00	62,279	0.94	587	0.17	105	7.03	4,378	4.69	2,920	58.18	36,236	25.60	15,943	3.39	2,110	متقطع	4
5 Unspecified	100,00	12,112	65.45	7,927	0.18	22	4.00	484	1.15	139	20.26	2,454	7.23	876	1.73	210	غير معين	5
Male Total	100,00	296,902	3.29	9,761	0.25	751	8.48	25,177	2.87	8,520	55.81	165,696	24.75	73,473	4.56	13,524	إجمالي الذكور	

Table No. [19-1]

جدول رقم [19-1]

التوزيع العددي والنسبي للمشتغلات الإناث من سكان العينة (10 سنوات فأكثر) حسب صفة العمل والحالة العمالية في الجمهورية

Number and Percent Distribution of Employed Sample Population (Females, 10 years+) by Nature of Work and Employment Status in the Republic

Nature of Work		Employment Status						الحالة العمالية		صفة العمل									
		الإجمالي Total		غير معين Unspecified		متطوع/متطوعة Apprentice / Volunteer		مشارك في الأسرة Family Worker			يعمل بأجر غير مضمون In Kind Paid Worker		يعمل بأجر نقدي Cash Paid Worker		يعمل لحسابه Own-Account Worker		صاحب عمل Employer		
	%	No. عدد	%	No. عدد	%	No. عدد	%	No. عدد	%	No. عدد	%	No. عدد	%	No. عدد	%	No. عدد	%	No. عدد	
1	Permanent	100.00	15,415	3.17	488	1.28	197	20.34	3,135	1.22	188	62.83	9,685	9.96	1,535	1.21	187	1	متكفّل
2	Temporary	100.00	1,498	9.75	146	6.94	104	23.03	345	3.74	56	44.79	671	10.41	156	1.34	20	2	مؤقت
3	Seasonal	100.00	5,672	0.97	55	0.44	25	59.13	3,354	6.12	347	10.44	592	21.09	1,196	1.82	103	3	موسمي
4	Casual	100.00	3,327	3.07	102	1.05	35	34.75	1,156	6.07	202	26.78	891	25.64	853	2.65	88	4	متقطعي
5	Unspecified	100.00	6,305	91.66	5,779	0.17	11	2.65	167	0.32	20	3.93	248	0.98	62	0.29	18	5	غير معين
Female Total		100.00	32,217	20.39	6,570	1.15	372	25,32	8,157	2,52	813	37,52	12,087	11,80	3,802	1.29	416		إجمالي الإناث

Table No. [19-2']

جول رقم [19-12]

التوزيع العددي والنسبي لإجمالي المشتغلين من سكان العميلة (10 سنوات فأكثر) حسب فئات العمر وقطاع الملكية في الجمهورية

Number and Percent Distribution of Total Employed Sample Population (10 years+) by Age Group and Proprietary Sector in the Republic

Table No. [20]

جدول رقم [20]

Age Group	Proprietary Sector								قطاع الملكية				فئات العمر			
	إجمالي المنطقة Page Total	خاص (أجنبي) Private (Foreign)	خاص (محلي) Private (Local)	تعاوني Cooperative	مختلط Mixed	حكومي (قطاع عام) Governmental (Public Sector)	حكومي (إداري) Governmental (Administrative Organization)	%	No. عدد	%	No. عدد	%		No. عدد		
1 10-14	61.39	8,417	0.75	103	58.89	8,074	0.47	65	0.28	39	0.40	55	0.59	81	14-10	1
2 15-19	86.51	27,261	3.41	1,075	76.31	24,045	0.59	187	0.52	164	1.74	547	3.94	1,243	19-15	2
3 20-24	93.03	47,247	5.01	2,545	71.08	36,101	0.45	229	0.81	412	4.00	2,029	11.68	5,931	24-20	3
4 25-29	95.22	52,065	4.53	2,475	61.71	33,745	0.47	258	0.97	530	6.76	3,695	20.78	11,362	29-25	4
5 30-34	96.32	39,700	3.92	1,617	53.68	22,124	0.43	177	0.92	379	9.08	3,741	28.29	11,662	34-30	5
6 35-39	96.61	35,985	4.02	1,497	57.89	21,563	0.40	148	0.99	370	8.05	2,999	25.26	9,408	39-35	6
7 40-44	96.79	28,046	4.06	1,175	64.12	18,579	0.43	125	1.23	357	7.21	2,090	19.74	5,720	44-40	7
8 45-49	96.72	21,931	4.07	923	67.04	15,202	0.45	101	1.15	261	6.40	1,452	17.61	3,992	49-45	8
9 50-54	96.37	17,433	3.60	652	71.96	13,018	0.61	111	1.12	202	5.47	989	13.60	2,461	54-50	9
10 55-59	95.95	9,254	2.91	281	73.62	7,101	0.71	68	0.81	78	4.88	471	13.01	1,255	59-55	10
11 60 and over	93.65	19,037	2.17	442	79.70	16,200	0.51	103	0.75	152	3.07	624	7.46	1,516	60 فأكثر	11
12 Unspecified	25.50	64	0.40	1	19.12	48	0.00	0	0.00	0	1.59	4	4.38	11	غير محدد	12
Grand Total	93.11	306,440	3.88	12,786	66.57	215,800	0.48	1,572	0.89	2,944	5.68	18,696	16.60	54,642	الإجمالي للم	

التوزيع العددي والنسبي الإجمالي المشتغلين من سكان العينة (10 سنوات فأكثر) حسب فئات العمر وقطاع الملكية في الجمهورية

Number and Percent Distribution of Total Employed Sample Population (10 years+) by Age Group and Proprietary Sector in the Republic

Cont Table No. [20]

يتبع جدول رقم [20]

Age Group	Proprietary Sector						قطاع الملكية			فئات العمر						
	الإجمالي Total	إجمالي المفضة Page Total	غير معين Unspecified	منظمات إقليمية ودولية Regional & International Organization	منظمات غير حكومية Non-Governmental Organization	وقف Endowment	خاص (مشارك) Private (Joint Venture)									
	%	No. عدد	%	No. عدد	%	No. عدد	%	No. عدد	%	No. عدد						
1 10-14	100.00	13,711	38.61	5,294	36.85	5,053	0.00	0	0.20	27	0.15	20	1.41	194	14-10	1
2 15-19	100.00	31,511	13.49	4,250	11.42	3,599	0.02	6	0.37	116	0.15	48	1.53	481	19-15	2
3 20-24	100.00	50,787	6.97	3,540	5.20	2,640	0.06	29	0.33	167	0.17	84	1.22	620	24-20	3
4 25-29	100.00	54,679	4.78	2,614	3.29	1,797	0.03	18	0.39	211	0.14	75	0.94	513	29-25	4
5 30-34	100.00	41,218	3.68	1,518	2.31	952	0.06	24	0.39	161	0.13	55	0.79	326	34-30	5
6 35-39	100.00	37,249	3.39	1,264	1.99	740	0.04	14	0.30	110	0.16	61	0.91	339	39-35	6
7 40-44	100.00	28,976	3.21	930	1.80	523	0.05	14	0.31	90	0.13	39	0.91	264	44-40	7
8 45-49	100.00	22,675	3.28	744	1.94	439	0.07	16	0.32	73	0.17	39	0.78	177	49-45	8
9 50-54	100.00	18,090	3.63	657	2.09	378	0.04	7	0.40	72	0.20	36	0.91	164	54-50	9
10 55-59	100.00	9,645	4.05	391	2.30	222	0.03	3	0.40	39	0.27	26	1.05	101	59-55	10
11 60 and over	100.00	20,327	6.35	1,290	4.70	955	0.05	10	0.33	68	0.35	71	0.92	186	60 فأكثر	11
12 Unspecified	100.00	251	74.50	187	74.10	186	0.00	0	0.00	0	0.00	0	0.40	1	غير معين	12
Grand Total	100.00	329,119	6.89	22,679	5.31	17,484	0.04	141	0.34	1,134	0.17	554	1.02	3,366	الإجمالي العام	

التوزيع العملي والنسبي للمشتغلين المذكورين من سكان العينة (10 سنوات فأكثر) حسب فئات العمر وقطاع الملكية في الجمهورية

Number and Percent Distribution of Employed Sample Population (Males, 10 years+) by Age Group and Proprietary Sector in the Republic

Table No. [20-1]

Age Group	Proprietary Sector										فئات العمر					
	إجمالي المنطقة		خاص (أجنبي)		خاص (ملي)		تعاوني		مختلط			حكومي (قطاع عام)		حكومي (جهاز إداري)		
	Page Total	Private (Foreign)	Private (Local)	Cooperative	Mixed	Governmental (Public Sector)	Governmental (Administrative Organization)	فصل رقم [1-20]								
	%	No. مئة	%	No. مئة	%	No. مئة	%	No. مئة	%	No. مئة	%	No. مئة	%	No. مئة		
1 10-14	69.04	6,323	0.99	91	65.97	6,042	0.47	43	0.36	33	0.48	44	0.76	70	14-10	1
2 15-19	90.38	24,458	3.89	1,052	79.39	21,485	0.59	161	0.57	154	1.76	476	4.18	1,130	19-15	2
3 20-24	94.58	43,675	5.40	2,495	72.80	33,619	0.43	198	0.82	377	3.75	1,730	11.38	5,256	24-20	3
4 25-29	95.94	47,673	4.87	2,421	63.81	31,708	0.45	222	0.97	482	6.24	3,099	19.60	9,741	29-25	4
5 30-34	96.66	36,568	4.20	1,589	54.82	20,738	0.41	154	0.92	347	8.62	3,262	27.70	10,478	34-30	5
6 35-39	97.02	33,255	4.28	1,468	58.61	20,088	0.39	132	0.99	340	7.68	2,632	25.08	8,595	39-35	6
7 40-44	97.11	25,935	4.34	1,158	65.01	17,362	0.45	120	1.24	331	6.96	1,858	19.12	5,106	44-40	7
8 45-49	97.12	20,438	4.34	913	67.54	14,213	0.44	93	1.17	246	6.23	1,310	17.41	3,663	49-45	8
9 50-54	96.91	16,384	3.81	645	72.40	12,241	0.60	102	1.10	186	5.51	931	13.48	2,279	54-50	9
10 55-59	96.61	8,750	3.07	278	73.92	6,695	0.70	63	0.85	77	4.97	450	13.11	1,187	59-55	10
11 60 and over	95.58	18,003	2.29	432	81.04	15,265	0.53	99	0.79	149	3.17	597	7.76	1,461	فئات 60	11
12 Unspecified	38.96	60	0.65	1	29.22	45	0.00	0	0.00	0	2.60	4	6.49	10	غير محدد	12
Male Total	94.82	281,522	4.22	12,543	67.19	199,501	0.47	1,387	0.92	2,722	5.52	16,393	16.50	48,976	بجمالي المذكور	

التوزيع العمدي والنسبي للمشتغلين الذكور من سكان العينة (10 سنوات فأكثر) حسب فئات العمر وقطاع الملكية في الجمهورية

Number and Percent Distribution of Employed Sample Population (Males, 10 years+) by Age Group and Proprietary Sector in the Republic

Cont Table No. [20-1]

يتبع جدول رقم [1-20]

Age Group	Proprietary Sector										فئات العمر					
	الإجمالي Total	الجمالي المنفحة Page Total	غير مبين Unspecified	منظمات إقليمية ودولية Regional & International Organization	منظمات غير حكومية Non- Governmental Organization	وقف Endowment	خاص (مشترك) Private (Joint Venture)	فئات العمر								
	%	عدد	%	عدد	%	عدد	%	عدد	%	عدد						
1 10-14	100.00	9,159	30.96	2,836	29.17	2,672	0.00	0	0.21	19	0.17	16	1.41	129	14-10	1
2 15-19	100.00	27,062	9.62	2,604	7.63	2,066	0.01	4	0.37	99	0.14	39	1.46	396	19-15	2
3 20-24	100.00	46,180	5.42	2,505	3.71	1,712	0.06	26	0.31	142	0.14	64	1.21	561	24-20	3
4 25-29	100.00	49,691	4.06	2,018	2.59	1,289	0.03	17	0.37	185	0.13	66	0.93	461	29-25	4
5 30-34	100.00	37,830	3.34	1,262	2.00	756	0.05	20	0.39	147	0.13	48	0.77	291	34-30	5
6 35-39	100.00	34,275	2.98	1,020	1.61	551	0.04	12	0.31	106	0.16	54	0.87	297	39-35	6
7 40-44	100.00	26,707	2.89	772	1.50	400	0.05	13	0.31	83	0.13	36	0.90	240	44-40	7
8 45-49	100.00	21,044	2.88	606	1.60	336	0.05	11	0.32	67	0.17	36	0.74	156	49-45	8
9 50-54	100.00	16,907	3.09	523	1.54	261	0.04	6	0.43	72	0.20	34	0.89	150	54-50	9
10 55-59	100.00	9,057	3.39	307	1.69	153	0.02	2	0.43	39	0.23	21	1.02	92	59-55	10
11 60 and over	100.00	18,836	4.42	833	2.76	519	0.05	10	0.35	65	0.37	69	0.90	170	فئات 60	11
12 Unspecified	100.00	154	61.04	94	60.39	93	0.00	0	0.00	0	0.00	0	0.65	1	غير مبين	12
Male Total	100.00	296,902	5.18	15,380	3.64	10,808	0.04	121	0.34	1,024	0.16	483	0.99	2,944	إجمالي الذكور	

التوزيع العددي والنسبي للمشتغلات الإناث من سكان العينة (10 سنوات فاكثر) حسب فئات العمر وقطاع الملكية في الجمهورية

Number and Percent Distribution of Employed Sample Population (Females, 10 years +) by Age Group and Proprietary Sector in the Republic

Table No. [20-2]

جدول رقم [2-20]

Age Group	Proprietary Sector						قطاع الملكية				فئات العمر					
	إجمالي المنطقة Page Total	خاص (أجنبي) Private (Foreign)	خاص (محلي) Private (Local)	تعاوني Cooperative	مختلط Mixed	حكومي (قطاع عام) Governmental (Public Sector)	حكومي (إداري) Governmental (Administrative Organization)	فئات العمر								
	%	No. عدد	%	No. عدد	%	No. عدد	%	No. عدد	%	No. عدد						
1 10-14	15.43	2,094	0.09	12	14.82	2,032	0.16	22	0.04	6	0.08	11	0.24	11	14-10	1
2 15-19	11.08	2,803	0.07	23	8.12	2,560	0.08	26	0.03	10	0.23	71	2.54	113	19-15	2
3 20-24	20.36	3,572	0.10	50	4.89	2,482	0.06	31	0.07	35	0.59	299	14.65	675	24-20	3
4 25-29	37.57	4,392	0.10	54	3.73	2,037	0.07	36	0.09	48	1.09	596	32.50	1,621	29-25	4
5 30-34	39.67	3,132	0.07	28	3.36	1,386	0.06	23	0.08	32	1.16	479	34.95	1,184	34-30	5
6 35-39	32.48	2,730	0.08	29	3.96	1,475	0.04	16	0.08	30	0.99	367	27.34	813	39-35	6
7 40-44	32.23	2,111	0.06	17	4.20	1,217	0.02	5	0.09	26	0.80	232	27.06	614	44-40	7
8 45-49	25.31	1,493	0.04	10	4.36	989	0.04	8	0.07	15	0.63	142	20.17	329	49-45	8
9 50-54	20.18	1,049	0.04	7	4.30	777	0.05	9	0.09	16	0.32	58	15.38	182	54-50	9
10 55-59	16.09	504	0.03	3	4.21	406	0.05	5	0.01	1	0.22	21	11.56	68	59-55	10
11 60 and over	8.51	1,034	0.05	10	4.60	935	0.02	4	0.01	3	0.13	27	3.69	55	60 فأكثر	11
12 Unspecified	2.23	4	0.00	0	1.20	3	0.00	0	0.00	0	0.00	0	1.03	1	غير معين	12
Female Total	23.44	24,918	0.07	243	4.95	16,299	0.06	185	0.07	222	0.70	2,303	17.59	5,666	إجمالي الإناث	

التوزيع العمدي والنسبي للمشتغلات الإناث من سكان العينة (10 سنوات فأكثر) حسب فئات العمر وقطاع الملكية في الجمهورية

Number and Percent Distribution of Employed Sample Population (Females, 10 years+) by Age Group and Proprietary Sector in the Republic

Age Group		Proprietary Sector										قطاع الملكية خاص (مشارك)		فئات العمر		
		الإجمالي Total		إجمالي المنظمة Page Total		غير معين Unspecified		منظمات إقليمية و دولية Regional & International Organization		منظمات غير حكومية Non-Governmental Organization					وقف Endowment	
	%	No. عدد	%	No. عدد	%	No. عدد	%	No. عدد	%	No. عدد	%	No. عدد	%	No. عدد		
1	10-14	100.00	4,552	54.00	2,458	52.31	2,381	0.00	0	0.18	8	0.09	4	143	65	14-10
2	15-19	100.00	4,449	37.00	1,646	34.46	1,533	0.04	2	0.38	17	0.20	9	191	85	19-15
3	20-24	100.00	4,607	22.47	1,035	20.14	928	0.07	3	0.54	25	0.43	20	128	59	24-20
4	25-29	100.00	4,988	11.95	596	10.18	508	0.02	1	0.52	26	0.18	9	104	52	29-25
5	30-34	100.00	3,388	7.56	256	5.79	196	0.12	4	0.41	14	0.21	7	103	35	34-30
6	35-39	100.00	2,974	8.20	244	6.36	189	0.07	2	0.13	4	0.24	7	141	42	39-35
7	40-44	100.00	2,269	6.96	158	5.42	123	0.04	1	0.31	7	0.13	3	106	24	44-40
8	45-49	100.00	1,631	8.46	138	6.32	103	0.31	5	0.37	6	0.18	3	129	21	49-45
9	50-54	100.00	1,183	11.33	134	9.89	117	0.08	1	0.00	0	0.17	2	118	14	54-50
10	55-59	100.00	588	14.29	84	11.73	69	0.17	1	0.00	0	0.85	5	153	9	59-55
11	60 and over	100.00	1,491	30.65	457	29.24	436	0.00	0	0.20	3	0.13	2	107	16	60 فأكثر
12	Unspecified	100.00	97	95.88	93	95.88	93	0.00	0	0.00	0	0.00	0	0.00	0	غير معين
Female Total		100.00	32,217	22.66	7,299	20.72	6,676	0.06	20	0.34	110	0.22	71	131	422	اجملي الإناث

Count Table No. [20-2]

يتبع جدول رقم [20-2]

التوزيع العددي والنسبي لإجمالي المشتغلين من سكان العينة (10 سنوات فأكثر) حسب المستوى التعليمي وقطاع الملكية في الجمهورية

Number and Percent Distribution of Total Employed Sample Population (10 years+) by Educational Level and Proprietary Sector in the Republic

المستوى التعليمي		قطاع الملكية													
		قطاع المملوكة						قطاع المملوكة							
Educational Level		Proprietary Sector						Governmental Sector							
		إجمالي المملوكة		خاص (أجنبي)		خاص (محلي)		تعاونية		مختلطة		حكومي (قطاع عام)		حكومي (إداري/إنتاجي)	
		Page Total		Private (Foreign)		Private (Local)		Cooperative		Mixed		Governmental (Public Sector)		Governmental (Administrative Organization)	
		%	No. عدد	%	No. عدد	%	No. عدد	%	No. عدد	%	No. عدد	%	No. عدد	%	No. عدد
1	Illiterate	92.91	109,011	3.33	3,910	81.58	95,720	0.61	720	0.65	761	1.99	2,335	4.74	5,565
2	Read & Write	90.14	67,417	4.86	3,634	72.19	53,992	0.56	419	0.75	560	3.34	2,496	8.44	6,316
3	Primary	95.61	21,552	4.93	1,111	70.33	15,854	0.49	111	0.92	207	4.92	1,109	14.02	3,160
4	Basic / Preparatory / Unified	93.64	30,999	5.24	1,733	65.87	21,806	0.40	131	0.90	297	5.13	1,698	16.11	5,334
5	Pre-secondary Diploma	97.85	4,014	1.29	53	16.63	682	0.17	7	1.17	48	21.21	870	57.39	2,354
6	Secondary & Equivalent Levels	95.35	40,090	4.31	1,813	49.68	20,886	0.31	131	1.26	531	9.57	4,023	30.22	12,706
7	Post-secondary Diploma	97.52	9,482	1.12	109	21.06	2,048	0.14	14	1.13	110	19.16	1,863	54.90	5,338
8	University	97.43	21,330	1.52	332	18.14	3,971	0.15	33	1.72	377	17.59	3,851	58.31	12,766
9	Post-graduate Diploma	95.96	190	1.52	3	20.20	40	0.00	0	2.02	4	21.21	42	51.01	101
10	Masters	97.06	958	2.74	27	10.54	104	0.20	2	3.04	30	21.48	212	59.07	583
11	Doctorate	98.00	490	2.20	11	11.60	58	0.00	0	1.40	7	28.00	140	54.80	274
12	Unspecified	47.51	907	2.62	50	33.47	639	0.21	4	0.63	12	2.99	57	7.60	145
Grand Total		93.11	306,440	3.88	12,786	65.57	215,800	0.48	1,572	0.89	2,944	5.68	18,696	16.60	54,642

Table No. [21]

جدول رقم [21]

التوزيع العددي والنسبي لإجمالي المشتكين من سكان العينة (0 سنوات فأكثر) حسب المستوى التعليمي وقطاع الملكية في الجمهورية

Number and Percent Distribution of Total Employed Sample Population (10 years+) by Educational Level and Proprietary Sector in the Republic

Educational Level	Proprietary Sector												المستوى التعليمي			
	الإجمالي Total		القطاع الصفحة Page Total		غير معين Unspecified		منظمات إقليمية ووطنية Regional & International Organization		منظمات غير حكومية Non-Governmental Organization		وقف Endowment			قطاع الملكية خاص (مشتراك) Private (Joint Venture)		
	%	عدد No.	%	عدد No.	%	عدد No.	%	عدد No.	%	عدد No.	%	عدد No.		%	عدد No.	
1 Illiterate	100.00	117,327	7.09	8,316	5.33	6,251	0.02	19	0.39	453	0.21	244	1.15	1,349	1	أسي
2 Read & Write	100.00	74,791	9.86	7,374	8.12	6,074	0.03	23	0.31	234	0.17	130	1.22	913	2	يقرا ويكتب
3 Primary	100.00	22,541	4.39	989	2.72	613	0.07	15	0.35	79	0.15	34	1.10	248	3	ابتدائي
4 Basic / Preparatory / Unified	100.00	33,104	6.36	2,105	4.76	1,577	0.06	19	0.34	112	0.12	40	1.08	357	4	أساسي / ابتدائي / موحدة
5 Pre-secondary Diploma	100.00	4,102	2.15	88	1.61	66	0.05	2	0.15	6	0.05	2	0.29	12	5	دبلوم قبل الثانوية
6 Secondary & Equivalent Levels	100.00	42,044	4.65	1,954	3.23	1,360	0.08	32	0.37	157	0.16	67	0.80	338	6	ثانوية عامة بما في مستورها
7 Post-secondary Diploma	100.00	9,723	2.48	241	1.76	171	0.07	7	0.15	15	0.13	13	0.36	35	7	دبلوم بعد الثانوية
8 University	100.00	21,893	2.57	563	1.67	365	0.09	19	0.28	61	0.09	20	0.45	98	8	جامعي (بكالوريوس / ليسانس)
9 Post-graduate Diploma	100.00	198	4.04	8	1.52	3	1.01	2	0.51	1	0.51	1	0.51	1	9	دبلوم بعد الجامعة
10 Masters	100.00	987	2.94	29	1.82	18	0.20	2	0.71	7	0.00	0	0.20	2	10	ماجستير
11 Doctorate	100.00	500	2.00	10	1.40	7	0.20	1	0.20	1	0.00	0	0.20	1	11	دكتوراه
12 Unspecified	100.00	1,909	52.49	1,002	51.28	979	0.00	0	0.42	8	0.16	3	0.63	12	12	غير معين
Grand Total	100.00	329,119	6.89	22,679	5.31	17,484	0.04	141	0.34	1,134	0.17	554	1.02	3,366		الإجمالي العام

Cont Table No. [21]

يتبع جدول رقم [21]

التوزيع العددي والنسبي للمشتغلين الذكور من سكان العينة (10 سنوات فأكثر) حسب المستوى التعليمي وقطاع الملكية في الجمهورية

Number and Percent Distribution of Employed Sample Population (Males, 10 years+) by Educational Level and Proprietary Sector in the Republic

Table No. [21-1]

جدول رقم [1-21]

Educational Level	Proprietary Sector						قطاع الملكية				المستوى التعليمي					
	أجمالي الصفحة		خاص (أجنبي)		خاص (محلي)		متنوع		حكومي (قطاع عام)			حكومي (إدارات)				
	Page Total	No. عدد	Private (Foreign)	No. عدد	Private (Local)	No. عدد	Mixed	No. عدد	Governmental (Public Sector)	No. عدد		Governmental (Administrative Organization)	No. عدد			
1	Illiterate	95.32	96,047	3.79	3,820	83.02	83,652	0.59	595	0.71	711	2.09	2,106	5.12	5,163	أبى
2	Read & Write	92.60	64,985	5.11	3,583	74.17	52,050	0.56	391	0.76	536	3.34	2,345	8.66	6,080	يقرا ويكتب
3	Primary	96.02	21,025	5.03	1,102	70.96	15,537	0.48	105	0.90	198	4.80	1,050	13.85	3,033	ابتدائي
4	Basic/ Preparatory/ Unified	94.66	30,063	5.39	1,711	67.15	21,328	0.39	125	0.90	286	5.01	1,590	15.82	5,023	أساسي / ابتدائي / موحدة
5	Pre-secondary Diploma	97.94	3,464	1.47	52	18.35	649	0.17	6	1.16	41	20.24	716	56.55	2,000	دبلوم قبل الثانوية
6	Secondary & Equivalent Levels	95.88	37,382	4.58	1,784	51.82	20,202	0.31	120	1.22	476	8.98	3,501	28.98	11,299	ثانوية عامة وما في مستواها
7	Post-secondary Diploma	97.56	8,185	1.23	103	22.57	1,894	0.11	9	1.13	95	18.33	1,538	54.18	4,546	دبلوم بعد الثانوية
8	University	97.64	18,097	1.65	305	18.65	3,457	0.16	30	1.78	330	16.97	3,145	58.43	10,830	جامعي (بكالوريوس / ليسانس)
9	Post-graduate Diploma	96.36	159	0.61	1	20.00	33	0.00	0	1.82	3	20.61	34	53.33	88	دبلوم بعد الجامعة
10	Masters	96.79	874	2.66	24	10.19	92	0.22	2	3.10	28	21.26	192	59.36	636	ماجستير
11	Doctorate	98.21	440	1.79	8	10.94	49	0.00	0	1.56	7	27.68	124	56.25	252	دكتوراه
12	Unspecified	59.55	801	3.72	50	41.49	558	0.30	4	0.82	11	3.87	52	9.37	126	غير معين
Male Total		94.82	281,522	4.22	12,543	67.19	199,501	0.47	1,387	0.92	2,722	5.52	16,393	16.50	48,976	اجمالي الذكور

التوزيع العملي والنسبي للمشتغلين النكور من سكان العينة (10 سنوات فاكثر) حسب المستوى التعليمي وقطاع الملكية في الجمهورية

Number and Percent Distribution of Employed Sample Population (Males, 10 years+) by Educational Level and Proprietary Sector in the Republic

Cont Table No. [21-1]

يتبع جدول رقم [1-21]

Educational Level	Proprietary Sector										المستوى التعليمي					
	الإجمالي Total		الصفحة Page Total		غير معين Unspecified		منظمات الإقليمية ووطنية Regional & International Organization		منظمات غير حكومية Non-Governmental Organization			وقف Endowment		خاص (مؤثرات) Private (Joint Venture)		
	%	No. عدد	%	No. عدد	%	No. عدد	%	No. عدد	%	No. عدد		%	No. عدد	%	No. عدد	
1 Illiterate	100.00	100,760	4.68	4,713	3.03	3,049	0.02	18	0.40	404	0.20	200	1.03	1,042	1	اسي
2 Read & Write	100.00	70,176	7.40	5,191	5.66	3,972	0.03	21	0.32	225	0.18	123	1.21	850	2	مقر او مكتب
3 Primary	100.00	21,896	3.98	871	2.35	514	0.06	14	0.35	76	0.14	31	1.08	236	3	إجمالي
4 Basic / Preparatory / Unified	100.00	31,760	5.34	1,697	3.77	1,197	0.04	14	0.32	103	0.12	39	1.08	344	4	اسي / العادي / موحدة
5 Pre-secondary Diploma	100.00	3,537	2.06	73	1.50	53	0.03	1	0.14	5	0.06	2	0.34	12	5	ديپرم بعد الثانوية
6 Secondary & Equivalent Levels	100.00	38,987	4.12	1,605	2.71	1,057	0.07	28	0.36	140	0.14	53	0.84	327	6	ثانوية عامة ويا في مستواها
7 Post-secondary Diploma	100.00	8,390	2.44	205	1.67	140	0.06	5	0.17	14	0.15	13	0.39	33	7	ديپرم بعد الثانوية
8 University	100.00	18,535	2.36	438	1.49	276	0.09	16	0.23	42	0.10	19	0.46	85	8	جامعي (بكالوريوس / ليسانس)
9 Post-graduate Diploma	100.00	165	3.64	6	1.21	2	0.61	1	0.61	1	0.61	1	0.61	1	9	ديپرم بعد الجامعة
10 Masters	100.00	903	3.21	29	1.99	18	0.22	2	0.78	7	0.00	0	0.22	2	10	ماجستير
11 Doctorate	100.00	448	1.79	8	1.12	5	0.22	1	0.22	1	0.00	0	0.22	1	11	دكتوراه
12 Unspecified	100.00	1,345	40.45	544	39.03	525	0.00	0	0.45	6	0.15	2	0.82	11	12	غير معين
Male Total	100.00	296,902	5.18	15,380	3.64	10,808	0.04	121	0.34	1,024	0.16	483	0.99	2,944		الإجمالي النكور

التوزيع العددي والنسبي للمشتغلين الإناث من سكان العميلة (10 سنوات فأكثر) حسب المستوى التعليمي وقطاع الملكية في الجمهورية

Number and Percent Distribution of Employed Sample Population (females, 10 years +) by Educational Level and Proprietary Sector in the Republic

Table No. [21-2]

Educational Level	Proprietary Sector						قطاع الملكية				المستوى التعليمي					
	إجمالي العميلة		خاص (أجنبي)		خاص (محلي)		تعاوني		مختلط			حكومي (القطاع عام)		حكومي (جهاز إداري)		
	Page Total	Private (Foreign)	Private (Local)	Cooperative	Mixed	Governmental (Public Sector)	Governmental (Administrative Organization)	%	No. عدد	%		No. عدد	%	No. عدد		
1 Illiterate	78.25	12,964	0.54	90	72.84	12,068	0.75	125	0.30	50	1.38	229	2.43	402	1	أبلي
2 Read & Write	52.70	2,432	1.11	51	42.08	1,942	0.61	28	0.52	24	3.27	151	5.11	236	2	يقار ويكتب
3 Primary	81.71	527	1.40	9	49.15	317	0.93	6	1.40	9	9.15	59	19.69	127	3	ابتدائي
4 Basic/ Preparatory/ Unified	69.64	936	1.64	22	35.57	478	0.45	6	0.82	11	8.04	108	23.14	311	4	أساسي / اعدادي / موحدة
5 Pre-secondary Diploma	97.35	550	0.18	1	5.84	33	0.18	1	1.24	7	27.26	154	62.65	354	5	دبلوم قبل الثانوية
6 Secondary & Equivalent Levels	88.58	2,708	0.95	29	22.37	684	0.36	11	1.80	55	17.08	522	46.03	1,407	6	ثانوية عامة وما في مستواها
7 Post-secondary Diploma	97.30	1,297	0.45	6	11.55	154	0.38	5	1.13	15	24.38	325	59.41	792	7	دبلوم بعد الثانوية
8 University	96.28	3,233	0.80	27	15.31	514	0.09	3	1.40	47	21.02	706	57.65	1,936	8	جامعي (بكالوريوس / ليسانس)
9 Post-graduate Diploma	93.94	31	6.06	2	21.21	7	0.00	0	3.03	1	24.24	8	39.39	13	دبلوم بعد الجامعة	
10 Masters	100.00	84	3.57	3	14.29	12	0.00	0	2.38	2	23.81	20	55.95	47	ماجستير	
11 Doctorate	96.15	50	5.77	3	17.31	9	0.00	0	0.00	0	30.77	16	42.31	22	دكتوراه	
12 Unspecified	18.79	106	0.00	0	14.36	81	0.00	0	0.18	1	0.89	5	3.37	19	غير معين	
Female Total	77.34	24,918	0.75	243	50.59	16,299	0.57	185	0.69	222	7.15	2,303	17.59	5,666		إجمالي الإناث

التوزيع العمدي والنسبي للمستشفيات الإناث من سكان العينة (10 سنوات فأكثر) حسب المستوى التعليمي وقطاع الكلية في الجمهورية

Number and Percent Distribution of Employed Sample Population (Females, 10 years+) by Educational Level and Proprietary Sector in the Republic

Educational Level		Proprietary Sector						قطاع الكلية				المستوى التعليمي			
		الإجمالي Total		إجمالي الصفحة Page Total		غير معين Unspecified		منظمات أقليمية وولائية Regional & International Organization		منظمات غير حكومية Non-Governmental Organization			وقف Endowment		خاص (مستترك) Private (Joint Venture)
	%	No	%	No	%	No	%	No	%	No	%	No	%	No	
1	Illiterate	100.00	16,567	21.75	3,603	19.33	3,202	0.01	1	0.30	49	0.27	44	1.85	307
2	Read & Write	100.00	4,615	47.30	2,183	45.55	2,102	0.04	2	0.20	9	0.15	7	1.37	63
3	Primary	100.00	645	18.29	118	15.35	99	0.16	1	0.47	3	0.47	3	1.86	12
4	Basic / Preparatory / Unified	100.00	1,344	30.36	408	28.27	380	0.37	5	0.67	9	0.07	1	0.97	13
5	Pre-secondary Diploma	100.00	565	2.65	15	2.30	13	0.18	1	0.18	1	0.00	0	0.00	0
6	Secondary & Equivalent Levels	100.00	3,057	11.42	349	9.91	303	0.13	4	0.56	17	0.46	14	0.36	11
7	Post-secondary Diploma	100.00	1,333	2.70	36	2.33	31	0.15	2	0.08	1	0.00	0	0.15	2
8	University	100.00	3,358	3.72	125	2.65	89	0.09	3	0.57	19	0.03	1	0.39	13
9	Post-graduate Diploma	100.00	33	6.06	2	3.03	1	3.03	1	0.00	0	0.00	0	0.00	0
10	Masters	100.00	84	0.00	0	0.00	0	0.00	0	0.00	0	0.00	0	0.00	0
11	Doctorate	100.00	52	3.85	2	3.85	2	0.00	0	0.00	0	0.00	0	0.00	0
12	Unspecified	100.00	564	81.21	458	80.50	454	0.00	0	0.35	2	0.18	1	0.18	1
Female Total		100.00	32,217	22.66	7,299	20.72	6,676	0.06	20	0.34	110	0.22	71	1.31	422

يتبع جدول رقم [21-2]

التوزيع العددي والنسبي لإجمالي الشغلتين من سكان الشغلتين (10 سنوات فاكث) حسب النشاط الاقتصادي وقطاع الملكية في الجمهورية

Number and Percent Distribution of Total Employed Sample Population (10 years +) by Economic Activity and Proprietary Sector in the Republic

Table No. [22]

جدول رقم [22]

Economic Activity	Proprietary Sector						قطاع الملكية						النشاط الاقتصادي			
	إجمالي المنظمة Page Total %	خاص (أجنبي) Private (Foreign) %	خاص (محلي) Private (Local) %	تعاوني Cooperative %	مختلط Mixed %	حكومي (قطاع عام) Governmental (Public Sector) %	حكومي (مؤنزاوادي) Governmental (Administrative Organization) %	No. عدد	%	No. عدد	%	No. عدد		%		
1 Agriculture, Hunting and Forestry	96.84	93241	2.31	2220	92.98	89531	0.65	630	0.29	278	0.33	318	0.27	264	1	زراعة وصيد البر والصياد
2 Fishing and Related Activities	96.60	3691	0.89	34	89.37	3415	1.36	52	2.51	96	1.18	45	1.28	49	2	صيد الأسماك والنشطة ذات صلة
3 Mining And Quarrying	96.91	1411	10.37	151	49.79	725	0.21	3	10.16	148	14.77	215	11.61	169	3	تفجير وصناعة المعادن
4 Manufacturing	97.84	17751	4.50	816	83.45	15139	0.39	70	1.77	322	4.84	878	2.90	526	4	صناعات تحويلية
5 Electricity, Gas and Water	98.52	1465	1.68	25	18.02	288	2.42	36	2.62	39	36.38	541	37.39	556	5	كهرباء ومياه وتدفئة
6 Building & Construction	97.24	28271	8.57	2492	84.00	24421	0.79	230	1.46	425	1.41	409	1.01	294	6	إنشاءات وبناء وتشطيب
7 Wholesale and Retail Trade, Vehicles Maintenance and Personal/ Household Appliance Repair	97.68	57772	8.04	4756	86.89	51394	0.35	207	0.63	372	0.86	506	0.91	537	7	تجارة جملة وتجزئة وصيانة المركبات وإصلاح سلع شخصية ومعدات منزلية
8 Hotels and Restaurants	97.57	6718	9.21	634	86.59	5962	0.33	23	0.52	36	0.38	26	0.54	37	8	فنادق ومطاعم
9 Transport, Storage and Communications	97.33	16272	3.67	613	80.89	13524	0.45	75	1.93	322	4.58	766	5.81	972	9	نقل وتخزين والاتصالات
10 Stockbroker	96.94	1107	5.34	61	32.66	373	0.26	3	13.92	159	17.60	201	27.15	310	10	وساطة مالية
11 Real Estate, Renting and Trade Activities	96.74	2495	10.16	282	76.62	1976	0.27	7	3.26	84	2.56	66	3.88	100	11	أنشطة عقارية وإيجارية وتجارية أخرى
12 Public Administration, Defence & Social Insurance	99.30	39901	0.20	82	1.43	574	0.10	41	0.79	319	20.03	8047	76.75	30838	12	إدارة عامة ودفاع وخدمات اجتماعية
13 Education	99.16	23773	0.25	60	4.29	1029	0.11	26	0.53	127	21.26	5097	72.72	17434	13	تعليم
14 Health and Social Work	97.70	4084	1.03	43	26.08	1090	0.79	33	1.82	76	26.08	1090	41.91	1752	14	صحة وخدمات اجتماعية
15 Other Personal and Social Services	95.22	4324	3.35	152	72.41	3288	2.11	96	1.72	78	6.78	308	8.85	402	15	خدمات شخصية واجتماعية أخرى
16 Special Households and Household Chores	96.93	1548	9.33	149	82.53	1318	0.25	4	0.88	14	2.07	33	1.88	30	16	أسر خاصة وأعمال منزلية
17 Non-regional Organizations	56.15	105	30.48	57	8.56	16	0.00	0	4.28	8	3.21	6	9.63	18	17	منظمات وجمعيات غير إقليمية
18 Unspecified	14.17	2511	1.01	179	9.91	1757	0.20	36	0.23	41	0.81	144	2.00	354	18	غير معين
Grand Total	93.11	306440	3.88	12786	65.57	215800	0.48	1572	0.89	2944	5.68	18696	16.60	54642		الإجمالي العام

التوزيع العملي والنسبي الإجمالي الشغلين من سكان العينة (10 سنوات فأكثر) حسب النشاط الاقتصادي وقطاع الملكية في الجمهورية

Number and Percent Distribution of Total Employed Sample Population (10 years+) by Economic Activity and Proprietary Sector in the Republic

Cont Table No. [22]

يتبع جدول رقم [22]

Economic Activity	Proprietary Sector						قطاع الملكية						النشاط الاقتصادي			
	الإجمالي		الخاصة		غير معين		منظمات القيمة المضافة وودية		منظمات غير حكومية		وقف			خاص (مشارك)		
	Total	Page Total	Unspecified	Regional & International Organization	Non-Governmental Organization	Endowment	Private (Joint Venture)	No. عدد	%	No. عدد	%	No. عدد		%	No. عدد	
1 Agriculture, Hunting and Forestry	100.00	96,288	3.16	3,047	0.97	930	0.00	4	0.29	275	0.27	262	1.64	1,576	1	زراعة وصيد بوحصا اريجة
2 Fishing and Related Activities	100.00	3,821	3.40	130	1.36	52	0.00	0	0.21	8	0.05	2	1.78	88	2	صيد الاسماك ونشطة ذات صلة
3 Mining And Quarrying	100.00	1,456	3.09	45	0.55	8	0.14	2	0.48	7	0.00	0	1.92	28	3	التعدين ومناجم ومناجم
4 Manufacturing	100.00	18,142	2.16	391	0.70	127	0.02	4	0.35	64	0.07	12	1.01	184	4	صناعات تحويلية
5 Electricity, Gas and Water	100.00	1,487	1.48	22	0.40	6	0.00	0	0.07	1	0.13	2	0.87	13	5	كهرباء وغاز ومياه
6 Building & Construction	100.00	29,072	2.76	801	0.99	287	0.03	10	0.68	198	0.16	46	0.89	260	6	البناءات (بناء وتشييد)
7 Wholesale and Retail Trade, Vehicles Maintenance and Personal / Household Appliance Repair	100.00	59,147	2.32	1,375	0.84	499	0.03	15	0.24	144	0.05	28	1.16	689	7	تجارة جملة وتجزئة وصيانة مركبات وسائط نقل شخصية ومنزلية
8 Hotels and Restaurants	100.00	6,885	2.43	167	0.65	45	0.03	2	0.26	18	0.06	4	1.42	98	8	الفنادق ومطاعم
9 Transport, Storage and Communications	100.00	16,718	2.67	446	0.82	137	0.04	7	0.42	71	0.06	10	1.32	221	9	نقل وتخزين والاتصالات
10 Stockbroker	100.00	1,142	3.06	35	0.96	11	0.09	1	0.70	8	0.00	0	1.31	15	10	وساطة مالية
11 Real Estate, Renting and Trade Activities	100.00	2,579	3.26	84	0.66	17	0.12	3	0.58	15	0.16	4	1.74	45	11	الخدمة عقارية وتيجارية وتجارية اخرى
12 Public Administration, Defence & Social Insurance	100.00	40,181	0.70	280	0.41	164	0.03	11	0.08	31	0.14	58	0.04	16	12	ادارة عامة وقانونية واجتماعي
13 Education	100.00	23,975	0.84	202	0.38	92	0.01	3	0.18	44	0.19	46	0.07	17	13	تعليم
14 Health and Social Work	100.00	4,180	2.30	96	0.57	24	0.19	8	1.08	45	0.12	5	0.33	14	14	صحة وعمل اجتماعي
15 Other Personal and Social Services	100.00	4,541	4.78	217	0.99	45	0.09	4	1.26	57	1.48	67	0.97	44	15	خدمات شخصية واجتماعية اخرى
16 Special Households and Household Chores	100.00	1,997	3.07	49	1.19	19	0.19	3	0.31	5	0.19	3	1.19	19	16	امر خاصة واصال منزلية
17 Non-regional Organizations	100.00	187	43.85	82	1.07	2	32.09	60	9.63	18	0.00	0	1.07	2	17	منظمات وجمعيات غير اقليمية
18 Unspecified	100.00	17,721	85.83	15,210	84.75	15,019	0.02	4	0.71	125	0.03	5	0.32	57	18	غير معين
Grand Total	100.00	329,119	6.89	22,679	5.31	17,484	0.04	141	0.34	1,134	0.17	554	1.02	3,366		الإجمالي العام

التوزيع العردي والنسبي للمستفيدين المتكوري من سكان العينة (10 سنوات فأكثر) حسب النشاط الاقتصادي وقطاع الملكية في الجمهورية

Number and Percent Distribution of Employed Sample Population (Males, 10 years+) by Economic Activity and Proprietary Sector in the Republic

Economic Activity	Proprietary Sector										القطاع الاقتصادي							
	الإجمالي		إجمالي المصنفة		غير معين		منظمات الإقليمية وبلدية		منظمات غير حكومية			وقف	قطاع الملكية					
	Total	Page Total	Unspecified	Regional & International Organization	Non-Governmental Organization	Endowment	Private (Joint Venture)	No. عد	%									
1	Agriculture, Hunting and Forestry	100.00	84,700	2.96	2,511	0.94	797	0.00	4	0.30	250	0.26	219	1.47	1,241	1	زراعة وصيد بري وصيد بحري	
2	Fishing and Related Activities	100.00	3,780	3.33	126	1.32	50	0.00	0	0.19	7	0.05	2	1.77	67	2	صيد الإسمان والقطعة ذات صلة	
3	Mining and Quarrying	100.00	1,410	3.19	45	0.57	8	0.14	2	0.50	7	0.00	0	1.99	28	3	تفجير وصناعة معدن خام	
4	Manufacturing	100.00	16,165	2.08	337	0.66	107	0.02	4	0.36	58	0.06	10	0.98	158	4	مصانع تحويلية	
5	Electricity, Gas and Water	100.00	1,441	1.53	22	0.42	6	0.00	0	0.07	1	0.14	2	0.90	13	5	كهرباء وغاز ومياه	
6	Building & Construction	100.00	28,871	2.75	795	0.98	284	0.03	10	0.69	198	0.16	46	0.89	257	6	إنشاءات وبناء وتشييد	
7	Wholesale and Retail Trade, Vehicles Maintenance and Personal / Household Appliance Repair	100.00	57,729	2.29	1,321	0.82	472	0.02	13	0.24	141	0.04	25	1.16	670	7	التجارة جملة وتجزئة وصيانة مركبات وساعات بيع شخصية ومنزلية	
8	Hotels and Restaurants	100.00	6,774	2.42	164	0.65	44	0.03	2	0.27	18	0.06	4	1.42	96	8	فنادق ومطاعم	
9	Transport, Storage and Communications	100.00	16,380	2.66	435	0.81	132	0.04	7	0.42	68	0.06	10	1.33	218	9	نقل وتخزين والاتصالات	
10	Stockbroker	100.00	944	3.28	31	1.06	10	0.11	1	0.85	8	0.00	0	1.27	12	10	وساطة مالية	
11	Real Estate, Renting and Trade Activities	100.00	2,466	3.33	82	0.65	16	0.12	3	0.61	15	0.16	4	1.78	44	11	النقل عقارية وإيجارية وتجارية أخرى	
12	Public Administration, Defence & Social Insurance	100.00	38,278	0.68	260	0.40	153	0.02	9	0.07	25	0.15	58	0.04	15	12	إدارة عامة وقانون ومساند اجتماعي	
13	Education	100.00	18,735	0.72	135	0.37	70	0.02	3	0.13	24	0.15	28	0.05	10	13	تعليم	
14	Health and Social Work	100.00	2,884	2.60	75	0.55	16	0.21	6	1.32	38	0.17	5	0.35	10	14	صحة وإعمال اجتماعي	
15	Other Personal and Social Services	100.00	4,226	4.71	199	0.99	42	0.07	3	1.11	47	1.51	64	1.02	43	15	خدمات شخصية واجتماعية أخرى	
16	Special Households and Household Chores	100.00	1,102	3.54	39	1.27	14	0.27	3	0.45	5	0.18	2	1.36	15	16	أشخاص خاصه وأعمال منزلية	
17	Non-regional Organizations	100.00	147	42.18	62	0.68	1	32.65	48	7.48	11	0.00	0	1.36	2	17	منظمات دولية غير إقليمية	
18	Unspecified	100.00	10,870	80.41	8,741	78.99	8,586	0.03	3	0.95	103	0.04	4	0.41	45	18	غير معين	
Male Total		100.00	296,902	5.18	15,380	3.64	10,808	0.04	121	0.34	1,024	0.16	483	0.99	2,944	18		إجمالي الذكور

يطلق جدول رقم 1-22

التوزيع العملي والنسبي للمشتغلين الإناث من سكان المدينة (10 سنوات فاكثر) حسب النشاط الاقتصادي وقطاع المكنية في الجمهورية

Number and Percent Distribution of Employed Sample Population (Females, 10 years+) by Economic Activity and Proprietary Sector in the Republic

Economic Activity	Proprietary Sector						قطاع المكنية						النشاط الاقتصادي		
	إجمالي المنطقة		خاص (الطني)		خاص (مطلي)		تعاوني		مختلط		حكومي (قطاع عام)			حكومي (مجازيا/إلزامي)	
	Page Total	No	%	Private (Foreign)	%	Private (Local)	%	Cooperative	%	Mixed	%	Governmental (Public Sector)		%	Governmental (Administrative Organization)
1 Agriculture, Hunting and Forestry	95.37	11052	0.41	48	93.41	10824	0.93	108	0.16	18	0.28	33	0.18	21	زراعة وسيدع وصيد وحراجة
2 Fishing and Related Activities	90.24	37	7.32	3	70.73	29	0.00	0	0.00	0	7.32	3	4.88	2	صيد السمك والصيد ذات صلة
3 Mining and Quarrying	100.00	46	8.70	4	26.09	12	0.00	0	6.52	3	36.96	17	21.74	10	تفنين وبناء وصنع وصيعة
4 Manufacturing	97.27	1923	0.56	11	85.03	1681	0.86	17	2.02	40	5.36	106	3.44	68	صناعة الخبثونية
5 Electricity, Gas and Water	100.00	46	0.00	0	8.70	4	2.17	1	6.52	3	36.96	17	45.65	21	كهرباء وماء وبنية
6 Building & Construction	97.01	195	7.96	16	80.10	161	1.00	2	1.99	4	1.49	3	4.48	9	بنائات (بناء، وتشييد)
7 Wholesale and Retail Trade, Vehicles Maintenance and Personal/ Household Appliance Repair	96.19	1364	3.74	53	84.91	1204	0.85	12	1.06	15	2.19	31	3.46	49	تجارة جملة وتجزئة وصيانة مركبات وسائل نقل شخصية وتزويد بنية
8 Hotels and Restaurants	97.30	108	2.70	3	87.39	97	1.80	2	1.80	2	0.90	1	2.70	3	فنادق ومطاعم
9 Transport, Storage and Communications	96.75	327	4.44	15	53.55	181	0.59	2	9.17	31	12.13	41	16.86	57	نقل وتخزين واتصالات
10 Stockbroker	97.98	194	3.03	6	20.20	40	1.01	2	14.65	29	22.22	44	36.87	73	وساطة مالية
11 Real Estate, Renting and Trade Activities	98.23	111	6.19	7	76.99	87	0.00	0	0.88	1	5.31	6	8.85	10	النشأة عقارية وإيجارية وتجارية أخرى
12 Public Administration, Defence & Social Insurance	98.95	1883	0.26	5	1.79	34	0.11	2	0.79	15	23.12	440	72.88	1387	إدارة عامة ووظائف وصمان اجتماعي
13 Education	98.72	5173	0.40	21	11.77	617	0.19	10	0.63	33	21.68	1136	64.05	3356	تعليم
14 Health and Social Work	98.38	1275	0.85	11	28.09	364	0.93	12	1.31	17	28.09	364	39.12	507	صحة وخدمات اجتماعي
15 Other Personal and Social Services	94.29	297	0.95	3	59.68	188	3.17	10	1.27	4	11.43	36	17.78	56	خدمات شخصية واجتماعية أخرى
16 Special Households and Household Chores	97.98	485	3.43	17	93.74	464	0.00	0	0.61	3	0.00	0	0.20	1	أسر خاصة وأعمال منزلية
17 Non-regional Organizations	50.00	20	20.00	8	10.00	4	0.00	0	5.00	2	10.00	4	5.00	2	منظمات ومنظمات غير الربحية
18 Unspecified	5.58	382	0.18	12	4.50	308	0.07	5	0.03	2	0.31	21	0.50	34	غير محددة
Female Total	77.34	24918	0.75	243	50.59	16299	0.57	185	0.69	222	7.15	2303	17.69	5666	إجمالي الإناث

جدول رقم [22-2]

التوزيع العمدي والنسبي للمشتغلين الإناث من سكان العميلة (10 سنوات فأكثر) حسب النشاط الاقتصادي وقطاع الملكية في الجمهورية

Number and Percent Distribution of Employed Sample Population (Females, 10 years+) by Economic Activity and Proprietary Sector in the Republic

Cont Table No. [22-2]

يتبع جدول رقم [22-2]

Economic Activity	Proprietary Sector				قطاع الملكية				النشاط الاقتصادي
	الإجمالي Total	الخاصة Page Total	غير معين Unspecified	منظمات إقليمية ودولية Regional & International Organization	منظمات غير حكومية Non- Governmental Organization	وقف Endowment	خاص (اشترك) Private (Joint Venture)		
	%	No. عدد	%	No. عدد	%	No. عدد	%	No. عدد	
1 Agriculture, Hunting and Forestry	100,00	11,588	4.63	536	1.15	133	0.00	0	1 زراعة وصيد بري وصيد بحري
2 Fishing and Related Activities	100,00	41	9.76	4	4.88	2	0.00	0	2 صيد الأسماك وصيد ذوات سلة
3 Mining And Quarrying	100,00	46	0.00	0	0.00	0	0.00	0	3 التعدين وصيد حجر وصخر
4 Manufacturing	100,00	1,977	2.73	54	1.01	20	0.00	6	4 صناعات تحويلية
5 Electricity, Gas and Water	100,00	46	0.00	0	0.00	0	0.00	0	5 كهرباء وغاز ومياه
6 Building & Construction	100,00	201	2.99	6	1.49	3	0.00	0	6 انشاءات (بناء وتشييد)
7 Wholesale and Retail Trade, Vehicles Maintenance and Personal / Household Appliance Repair	100,00	1,418	3.81	54	1.90	27	0.14	2	7 تجارة جملة وتجزئة وصيانة سيارات وصيانة وصلاح سلع شخصية ومزينة
8 Hotels and Restaurants	100,00	111	2.70	3	0.90	1	0.00	0	8 فنادق ومطعم
9 Transport, Storage and Communications	100,00	338	3.25	11	1.48	5	0.00	0	9 نقل وتخزين والتواصلات
10 Stockbroker	100,00	198	2.02	4	0.51	1	0.00	0	10 وساطة مالية
11 Real Estate, Renting and Trade Activities	100,00	113	1.77	2	0.88	1	0.00	0	11 أنشطة عقارية وإيجار وتجارة أخرى
12 Public Administration, Defence & Social Insurance	100,00	1,903	1.05	20	0.58	11	0.11	2	12 إدار عمارة ووظائف ومضام اجتماعي
13 Education	100,00	5,240	1.28	67	0.42	22	0.00	0	13 تعليم
14 Health and Social Work	100,00	1,296	1.62	21	0.62	8	0.15	2	14 صحة وعمل اجتماعي
15 Other Personal and Social Services	100,00	315	5.71	18	0.95	3	0.32	1	15 خدمات شخصية واجتماعية أخرى
16 Special Households and Household Chores	100,00	495	2.02	10	1.01	5	0.00	0	16 أسر خاصة وأعمال منزلية
17 Non-regional Organizations	100,00	40	50.00	20	2.50	1	30.00	12	17 منظمات ومؤسسات غير إقليمية
18 Unspecified	100,00	6,851	94.42	6,469	93.90	6,433	0.01	1	18 غير معين
19 Female Total	100,00	32,217	22.66	7,299	20.72	6,676	0.06	20	19 إجمالي الإناث

التوزيع العددي والنسبي لإجمالي المشتكين من سكان العينة (10 سنوات فأكثر) حسب المهنة الرئيسية وقطاع الملكية في الجمهورية

Number and Percent Distribution of Total Employed Sample Population (10 years+) by Main Occupation and Proprietary Sector in the Republic

Table No. [23]

Main Occupation	Proprietary Sector						قطاع الملكية						المهنة الرئيسية		
	إجمالي الصفحة		خاص (أجنبي)		خاص (محلي)		تعاوني		مختلط		حكومي (قطاع عام)			حكومي (مجال إداري)	
	Page Total	No. عدد	%	No. عدد	%	No. عدد	%	No. عدد	%	No. عدد	%	No. عدد		%	No. عدد
1 Security and Armed Forces	99.52	18,161	0.13	24	0.50	91	0.02	3	0.45	82	17.99	3,282	80.44	14,679	القوات المسلحة والأمن
2 Legislators, Senior Officials And Managers	97.96	5,746	2.44	143	26.41	1,549	0.60	35	2.28	134	13.98	820	52.25	3,065	المشرفون وكبار المسؤولين والمديرين
3 Professionals	98.64	14,885	1.15	174	11.03	1,665	0.10	15	1.54	233	21.45	3,237	63.36	9,561	الأخصائيين
4 Technicians and Assistant Professionals	98.62	20,245	1.03	212	14.51	2,979	0.19	39	1.25	256	20.34	4,175	61.30	12,584	التقنيين والأخصائيين الساعين
5 Clerks	98.06	10,995	3.36	377	29.02	3,254	0.42	47	3.05	342	16.46	1,846	45.74	5,129	الكتابة
6 Services & Sales Workers at Shops and Markets	97.77	51,073	7.66	4,000	80.49	42,045	0.31	160	0.52	273	2.06	1,076	6.74	3,519	عمال المطاعم وعمال البيع في الفنادق والأموال
7 Skilled Agricultural and Fishery Workers	96.77	76,845	1.53	1,213	93.68	74,389	0.60	475	0.29	232	0.36	284	0.32	252	العمال المبردين في الزراعة ومصيد الأسماك
8 Craftsmen and Related Workers	97.50	41,322	7.47	3,167	81.50	34,541	0.64	273	1.23	522	2.90	1,227	3.76	1,592	الحدادين ومصنعي البهيم
9 Plant and Machine Operators and Assemblers	97.20	21,171	5.18	1,128	78.55	17,108	0.49	106	1.32	287	4.62	1,006	7.05	1,536	عمال تشغيل وتصنيع السلع والآلات
10 Simple Occupations	97.37	43,553	4.88	2,183	81.58	36,490	0.86	386	1.22	544	3.55	1,588	5.28	2,362	العمل البسيط
11 Unspecified	13.86	2,444	0.94	165	9.58	1,689	0.19	33	0.22	39	0.88	155	2.06	363	غير مبين
Grand Total	93.11	306,440	3.88	12,786	65.57	215,800	0.48	1,572	0.89	2,944	5.68	18,696	16.60	54,642	الإجمالي العام

جدول رقم [23]

التوزيع العددي والنسبي الإجمالي المشتقين من سكان العينة (10 سنوات فاكثر) حسب الهيئة الرئيسية وقطاع الملكية في الجمهورية

Number and Percent Distribution of Total Employed Sample Population (10 years+) by Main Occupation and Proprietary Sector in the Republic

Cont Table No. [23]

يتبع جدول رقم [23]

Main Occupation	Proprietary Sector				قطاع الملكية											
	الإجمالي Total %	الصفحة Page %	إجمالي الصفحة Total Page %	غير معين Unspecified %	منظمات إقليمية ودولية Regional & International Organization %	منظمات غير حكومية Non-Governmental Organization %	وقف Endowment %	خاص (مشارك) Private (Joint Venture) %								
1 Security and Armed Forces	100.00	18248	0.48	87	0.42	77	0.02	3	0.03	5	0.01	1	0.01	1	التقنيات المسلحة والأمن	1
2 Legislators, Senior Officials and Managers	100.00	5866	2.05	120	0.39	23	0.19	11	0.61	36	0.05	3	0.80	47	المشورعين وكبار المسؤولين والمديرين	2
3 Professionals	100.00	15090	1.36	205	0.47	71	0.06	9	0.28	43	0.27	40	0.28	42	الاجتصاصيين	3
4 Technicians and Assistant Professionals	100.00	20528	1.38	283	0.41	84	0.06	12	0.19	40	0.47	97	0.24	50	الطبيقة والاختصاصيين السفهين	4
5 Clerks	100.00	11213	1.94	218	0.49	55	0.14	16	0.60	67	0.12	13	0.60	67	المكتبة	5
6 Services & Sales Workers at Shops and Markets	100.00	52239	2.23	1166	0.80	420	0.04	22	0.25	131	0.05	28	1.08	565	معالج الحفريات ومعالج النسيج في التجارة والأسواق	8
7 Skilled Agricultural and Fishery Workers	100.00	79407	3.23	2,562	1.05	835	0.00	3	0.20	157	0.25	197	1.73	1370	العاملان المهرة في الزراعة وسيف الأسماك	7
8 Craftsmen and Related Workers	100.00	42381	2.50	1,059	0.85	362	0.02	9	0.45	190	0.10	43	1.07	455	الحرفيين وصانعي اليشم	8
9 Plant and Machine Operators and Assemblers	100.00	21780	2.80	609	0.82	179	0.13	29	0.44	95	0.07	15	1.34	291	معالج تشغيل وتصنيع النسيج والآلات	9
10 Simple Occupations	100.00	44728	2.63	1,175	0.81	364	0.05	24	0.56	250	0.25	111	0.95	426	المهن البسيطة	10
11 Unspecified	100.00	17639	86.14	15,195	85.12	15014	0.02	3	0.68	120	0.03	6	0.29	52	غير معين	11
Grand Total	100.00	329119	6.89	22,679	5.31	17484	0.04	141	0.34	1134	0.17	554	1.02	3366	الإجمالي العام	

التوزيع العملي والنسبي للمشتغلين المكونين من سكان العينة (10 سنوات فأكثر) حسب المهنة الرئيسية وقطاع الملكية في الجمهورية

Number and Percent Distribution of Employed Sample Population (Males, 10 years+) by Main Occupation and Proprietary Sector in the Republic

جدول رقم [1-23]

Main Occupation	Proprietary Sector						قطاع الملكية						المهنة الرئيسية			
	إجمالي الصفحة Page Total		خاص (أجنبي) Private (Foreign)		خاص (محلي) Private (Local)		تعاوني Cooperative		مختلط Mixed		حكومي (قطاع عام) Governmental (Public Sector)			حكومي (إداري) Governmental (Administrative Organization)		
	%	No. عدد	%	No. عدد	%	No. عدد	%	No. عدد	%	No. عدد	%	No. عدد		%	No. عدد	
1 Security and Armed Forces	99.54	18,060	0.13	24	0.50	90	0.02	3	0.45	82	18.01	3,267	80.43	14,594	القوات المسلحة والأمن	1
2 Legislators, Senior Officials And Managers	98.07	5,377	2.50	137	27.17	1,490	0.57	31	2.35	129	13.73	753	51.74	2,837	المشروع وكبار المسؤولين والخبيرين	2
3 Professionals	98.61	12,068	1.22	149	10.42	1,275	0.11	13	1.67	204	20.87	2,554	64.33	7,873	الاخصائيين	3
4 Technicians and Assistant Professionals	98.65	16,470	1.16	193	14.66	2,447	0.17	28	1.33	222	19.87	3,317	61.47	10,263	الخبيرين والاختصاصيين الساعدين	4
5 Clerks	98.12	9,669	3.67	362	29.99	2,955	0.42	41	2.77	273	16.27	1,603	45.01	4,435	الكتابة	5
6 Services & Sales Workers at Shops and Markets	97.80	49,333	7.83	3,948	80.67	40,693	0.28	140	0.51	257	1.91	965	6.60	3,330	عمال الخدمات وعمال البيع في المتاجر والأسواق	6
7 Skilled Agricultural and Fishery Workers	97.01	67,052	1.71	1,179	93.72	64,775	0.56	388	0.32	223	0.36	251	0.34	236	العمال المهرة في الزراعة وتربية الأسماك	7
8 Craftsmen and Related Workers	97.52	39,585	7.74	3,140	81.24	32,975	0.62	251	1.25	507	2.90	1,178	3.78	1,534	المهنيين وعمالهم	8
9 Plant and Machine Operators and Assemblers	97.23	20,845	5.20	1,114	78.61	16,852	0.48	102	1.30	279	4.59	985	7.06	1,513	عمال تشغيل وجميع الماكينات والآلات	9
10 Simple Occupations	97.37	41,010	5.09	2,145	82.07	34,568	0.86	362	1.21	508	3.30	1,391	4.83	2,036	العمل البسيطة	10
11 Unspecified	19.04	2,053	1.41	152	12.81	1,381	0.26	28	0.35	38	1.20	129	3.01	325	غير معين	11
Male Total	94.82	281,522	4.22	12,543	67.19	199,501	0.47	1,387	0.92	2,722	5.52	16,393	16.50	48,976	إجمالي المكون	

التوزيع العددي والنسبي للمشتغلين بالتكوير من سكان العينة (10 سنوات فأكثر) حسب المهنة الرئيسية وقطاع الملكية في الجمهورية

Number and Percent Distribution of Employed Sample Population (Males, 10 years+) by Main Occupation and Proprietary Sector in the Republic

Main Occupation	Proprietary Sector								قطاع الملكية				المهنة الرئيسية			
	الإجمالي Total		المفضحة Page Total		غير معين Unspecified		منظمات إقليمية وولائية Regional & Intentional Organization		منظمات غير حكومية Non-Governmental Organization		وقف Endowment			خاص (مشارك) Private (Joint Venture)		
	%	No. عد. عدد	%	No. عد. عدد	%	No. عد. عدد	%	No. عد. عدد	%	No. عد. عدد	%	No. عد. عدد		%	No. عد. عدد	
1 Security and Armed Forces	100.00	18144	0.46	84	0.41	74	0.02	3	0.03	5	0.01	1	0.01	1	العوات المسلحة والأمن	1
2 Legislators, Senior Officials And Managers	100.00	5483	1.93	106	0.40	22	0.15	8	0.51	28	0.05	3	0.82	45	المشرفون وكبار المسؤولين والموظفون	2
3 Professionals	100.00	12238	1.39	170	0.47	57	0.07	9	0.27	33	0.29	36	0.29	35	المتخصصون	3
4 Technicians and Assistant Professionals	100.00	16695	1.35	225	0.40	67	0.05	8	0.16	27	0.49	81	0.25	42	التقنيون والمتخصصون المساعدون	4
5 Clerks	100.00	9854	1.88	185	0.49	48	0.09	9	0.55	54	0.12	12	0.63	62	التفكير	5
6 Services & Sales Workers at Shops and Markets	100.00	50445	2.20	1112	0.79	396	0.04	19	0.25	128	0.05	25	1.08	544	عمال الخدمات وعمال البيع في المتاجر والأسواق	6
7 Skilled Agricultural and Fishery Workers	100.00	69117	2.99	2,066	1.03	711	0.00	3	0.20	137	0.23	160	1.52	1054	العمال المهرة في الزراعة وصيد الأسماك	7
8 Craftsmen and Related Workers	100.00	40590	2.48	1,005	0.84	342	0.02	9	0.46	186	0.10	41	1.05	427	الحرفيون وعمالهم	8
9 Plant and Machine Operators and Assemblers	100.00	21438	2.77	593	0.79	169	0.14	29	0.42	91	0.07	15	1.35	289	عمال تشغيل وتجميع الماكينات والآلات	9
10 Simple Occupations	100.00	42118	2.63	1,108	0.81	340	0.05	22	0.56	237	0.25	104	0.96	405	العمل البسيط	10
11 Unspecified	100.00	10780	80.96	8,727	79.61	8582	0.02	2	0.91	98	0.05	5	0.37	40	غير معين	11
Male Total	100.00	296902	5.18	15380	3.64	10808	0.04	121	0.34	1024	0.16	483	0.99	2944	إجمالي التكرار	

يتبع جدول رقم [23-1]

التوزيع العمدي والنسبي للمشتغلات الإناث من سكان العميلة (10 سنوات فأكثر) حسب العميلة وقطاع العميلة في الجمهورية

Number and Percent Distribution of Employed Sample Population (Females, 10 years+) by Main Occupation and Proprietary Sector in the Republic

Table No. [23-2]

Main Occupation	Proprietary Sector						قطاع العميلة						عميلة أو رئيسية								
	إجمالي العميلة		خاص (الجنبي)		خاص (ملي)		تعاوني		مختلطة		حكومي (قطاع عام)			حكومي (مؤازر إداري)							
	Page Total	No	%	Private (Foreign)	No	%	Private (Local)	No	%	Cooperative	No	%		Mixed	No	%	Governmental (Public Sector)	No	%	Governmental (Administrative Organization)	No
1 Security and Armed Forces	97.12	101	0.00	0	0.96	1	0.00	0	0.00	0	14.42	15	81.73	85		القوات المسلحة والأمن	1				
2 Legislators, Senior Officials And Managers	96.34	369	1.57	6	15.40	59	1.04	4	1.31	5	17.49	67	59.53	228		المشرفون وكبار المسؤولين والمديرين	2				
3 Professionals	98.77	2,817	0.88	25	13.67	390	0.07	2	1.02	29	23.95	683	59.19	1,688		الأخصائيين	3				
4 Technicians and Assistant Professionals	98.49	3,775	0.50	19	13.88	532	0.29	11	0.89	34	22.38	858	60.55	2,321		التقنيين والأخصائيين المساعدون	4				
5 Clerks	97.57	1,326	1.10	15	22.00	299	0.44	6	5.08	69	17.88	243	51.07	694		العميلة	5				
6 Services & Sales Workers at Shops and Markets	96.99	1,740	2.90	52	75.36	1,352	1.11	20	0.89	16	6.19	111	10.54	189		عمال النظافة وعمال البيع في المتاجر والأسواق	6				
7 Skilled Agricultural and Fishery Workers	95.17	9,793	0.33	34	93.43	9,614	0.85	87	0.09	9	0.32	33	0.16	16		العمال المهرة في الزراعة وتربية الأسماك	7				
8 Craftsmen and Related Workers	96.98	1,737	1.51	27	87.44	1,566	1.23	22	0.84	15	2.74	49	3.24	58		المهرفين من المهن	8				
9 Plant and Machine Operators and Assemblers	95.32	326	4.09	14	74.85	256	1.17	4	2.34	8	6.14	21	6.73	23		عمال تشغيل وجمع العميلة الصناعي والآلات	9				
10 Simple Occupations	97.43	2,543	1.46	38	73.64	1,922	0.92	24	1.38	36	7.55	197	12.49	326		العميل البسيطة	10				
11 Unspecified	5.70	391	0.19	13	4.49	308	0.07	5	0.01	1	0.38	26	0.55	38		غير معين	11				
Female Total	77.34	24,918	0.75	243	50.59	16,299	0.57	185	0.69	222	7.15	2,303	17.59	5,666		إجمالي الإناث					

التوزيع العملي والنسبي للمشتغلات الإناث من سكان العينة (10 سنوات فأكثر) حسب المهنة الرئيسية وقطاع الملكية في الجمهورية

Number and Percent Distribution of Employed Sample Population (Females, 10 years+) by Main Occupation and Proprietary Sector in the Republic

Cont Table No. [23-2]

يتبع جدول رقم [23-2]

Main Occupation	Proprietary Sector						قطاع الملكية				المهنة الرئيسية				
	الإجمالي Total		الصفحة Page Total		غير معين Unspecified		منظمات القطاع الإقليمية ودولية Regional & International Organization		منظمات غير حكومية Non-Governmental Organization			وقف Endowment			
	%	No. عدد	%	No. عدد	%	No. عدد	%	No. عدد	%	No. عدد		%	No. عدد		
1 Security and Armed Forces	100.00	104	2.88	3	2.88	3	0.00	0	0.00	0	0.00	0	القوات المسلحة والأمن	1	
2 Legislators, Senior Officials and Managers	100.00	383	3.66	14	0.26	1	0.78	3	2.09	8	0.00	0.52	2	المشورون وكبار المسؤولين والمديرين	2
3 Professionals	100.00	2852	1.23	35	0.49	14	0.00	0	0.35	10	0.14	0.25	7	الاختصاصيين	3
4 Technicians and Assistant Professionals	100.00	3833	1.51	58	0.44	17	0.10	4	0.34	13	0.42	0.21	8	الفتوة والإختصاصيين المدققين	4
5 Clerks	100.00	1359	2.43	33	0.52	7	0.52	7	0.96	13	0.07	0.37	5	المكتبة	5
6 Services & Sales Workers at Shops and Markets	100.00	1794	3.01	54	1.34	24	0.17	3	0.17	3	0.17	1.17	21	معالج الحفريات ومعالج النسيج في التجارة والأسواق	6
7 Skilled Agricultural and Fishery Workers	100.00	10290	4.83	497	1.21	124	0.00	0	0.19	20	0.36	3.07	316	المعالج الماهرة في الزراعة ومصيد الأسماك	7
8 Craftsmen and Related Trades Workers	100.00	1791	3.02	54	1.12	20	0.00	0	0.22	4	0.11	1.56	28	الحرفيين وصان أيهيه	8
9 Plant and Machine Operators and Assemblers	100.00	342	4.68	16	2.92	10	0.00	0	1.17	4	0.00	0.58	2	معالج تقنيون وتصنيع النسيج والآلات	9
10 Simple Occupations	100.00	2610	2.57	67	0.92	24	0.08	2	0.50	13	0.27	0.80	21	المهن البسيطة	10
11 Unspecified	100.00	6859	94.30	6,468	93.77	6432	0.01	1	0.32	22	0.01	0.17	12	غير معين	11
Female Total	100.00	32217	22.66	7999	20.72	6676	0.06	20	0.34	110	0.22	71	422	إجمالي الإناث	

التوزيع العددي والنسبي لإجمالي المشتغلين من سكان العينة (10 سنوات فأكثر) حسب قطاع الملكية وصفة العمل في الجمهورية

Number and Percent Distribution of Total Employed Sample Population (10 years+) by Proprietary Sector and Nature of Work in the Republic

Proprietary Sector	Nature of Work				صفة العمل				قطاع الملكية	جدول رقم [24]				
	الإجمالي Total		غير معين Unspecified		متقطع Casual		موسمي Seasonal				موقت Temporary		منتظم Permanent	
	%	عدد No.	%	عدد No.	%	عدد No.	%	عدد No.			%	عدد No.	%	عدد No.
1 Governmental/ Administrative Organization	100.00	54642	1.38	752	1.36	741	0.47	255	2.20	1202	94.60	51692	حكومي/ إداري	1
2 Governmental/ Public Sector	100.00	18696	1.60	299	2.86	535	1.15	215	3.04	569	91.35	17078	حكومي/ قطاع عام	2
3 Mixed	100.00	2944	1.70	50	19.74	581	5.20	153	7.81	230	65.56	1930	مختلط	3
4 Cooperative	100.00	1572	2.54	40	26.59	418	23.35	367	10.81	170	36.70	577	تعاوني	4
5 Private (Local)	100.00	215800	1.37	2946	26.79	57814	23.00	49637	6.37	13752	42.47	91651	خاص (محلي)	5
6 Private (Foreign)	100.00	12786	1.60	205	26.83	3430	5.68	726	12.85	1643	53.04	6782	خاص (أجنبي)	6
7 Private (Joint Venture)	100.00	3366	2.44	82	20.08	676	25.19	848	6.68	225	45.60	1535	خاص (مشترك)	7
8 Endowment	100.00	554	0.90	5	21.66	120	26.53	147	8.66	48	42.24	234	وقف	8
9 Non-governmental Organizations	100.00	1134	8.20	93	28.48	323	11.38	129	11.64	132	40.30	457	منظمات غير حكومية	9
10 Regional & International Organizations	100.00	141	2.13	3	7.80	11	1.42	2	13.48	19	75.18	106	منظمات إقليمية ودولية	10
11 Unspecified	100.00	17484	79.74	13942	5.47	957	2.91	509	2.77	484	9.11	1592	غير معين	11
Grand Total	100.00	329119	5.60	18417	19.93	65606	16.10	52988	5.61	18474	52.76	173634	الإجمالي العام	

التوزيع العددي والنسبي للمشتغلين الذكور من سكان العينة (10 سنوات فأكثر) حسب قطاع الملكية وصفة العمل في الجمهورية

Number and Percent Distribution of Total Employed Sample Population (Males, 10 years+) by Proprietary Sector and Nature of Work in the Republic

Proprietary Sector	Nature of Work												قطاع الملكية	جدول رقم [1-24]	
	الإجمالي Total		غير معين Unspecified		مقتطع Casual		موسمي Seasonal		موقت Temporary		مستقر Permanent				صفة العمل
	%	عدد No.	%	عدد No.	%	عدد No.	%	عدد No.	%	عدد No.	%	عدد No.			
1	Governmental/ Administrative Organization	100.00	48976	1.33	653	1.38	678	0.47	232	2.00	978	94.81	46435	حكومي/ جهات إداري	1
2	Governmental/ Public Sector	100.00	16393	1.51	248	3.08	505	1.14	187	2.78	455	91.49	14998	حكومي/ قطاع عام	2
3	Mixed	100.00	2722	1.58	43	20.90	569	5.14	140	8.05	219	64.33	1751	مختلط	3
4	Cooperative	100.00	1387	2.45	34	27.76	385	21.77	302	10.53	146	37.49	520	تعاوني	4
5	Private (Local)	100.00	199501	1.34	2665	27.49	54850	22.25	44391	6.44	12843	42.48	84752	خاص (محلي)	5
6	Private (Foreign)	100.00	12543	1.53	192	27.07	3395	5.60	703	12.98	1628	52.82	6625	خاص (أجنبي)	6
7	Private (Joint Venture)	100.00	2944	2.41	71	21.13	622	23.13	681	6.79	200	46.54	1370	خاص (مختلج)	7
8	Endowment	100.00	483	0.62	3	22.36	108	24.64	119	8.28	40	44.10	213	وقف	8
9	Non-governmental Organizations	100.00	1024	7.71	79	30.18	309	11.23	115	11.52	118	39.36	403	منظمات غير حكومية	9
10	Regional & International Organizations	100.00	121	1.65	2	8.26	10	1.65	2	13.22	16	75.21	91	منظمات إقليمية ودولية	10
11	Unspecified	100.00	10808	75.15	8122	7.85	848	4.11	444	3.08	333	9.82	1061	غير معين	11
Male Total		100.00	296902	4.08	12112	20.98	62279	15.94	47316	5.72	16976	53.29	158219	إجمالي الذكور	

التوزيع العددي والنسبي للمشتغلات الإناث من سكان العينة (10 سنوات فأكثر) حسب قطاع الملكية وصفة العمل في الجمهورية

Number and Percent Distribution of Employed Sample Population (Females, 10 years+) by Proprietary Sector and Nature of Work in the Republic

Table No. [24-2]

جدول رقم [24-2]

Proprietary Sector	Nature of Work										قطاع الملكية			
	الإجمالي Total		غير معين Unspecified		متقطع Casual		موسمي Seasonal		موقت Temporary			منتظم Permanent		
	%	عدد No.	%	عدد No.	%	عدد No.	%	عدد No.	%	عدد No.		%	عدد No.	
1	Governmental/ Administrative Organization	100.00	5666	1.75	99	1.11	63	0.41	23	3.95	224	92.78	5257	حكومي/ إداري
2	Governmental/ Public Sector	100.00	2303	2.21	51	1.30	30	1.22	28	4.95	114	90.32	2080	حكومي/ القطاع عام
3	Mixed	100.00	222	3.15	7	5.41	12	5.86	13	4.95	11	80.63	179	مختلطة
4	Cooperative	100.00	185	3.24	6	17.84	33	35.14	65	12.97	24	30.81	57	تعاوني
5	Private (Local)	100.00	16299	1.72	281	18.19	2964	32.19	5246	5.58	909	42.33	6899	خاص (محلي)
6	Private (Foreign)	100.00	243	5.35	13	14.40	35	9.47	23	6.17	15	64.61	157	خاص (أجنبي)
7	Private (Joint Venture)	100.00	422	2.61	11	12.80	54	39.57	167	5.92	25	39.10	165	خاص (مشترك)
8	Endowment	100.00	71	2.82	2	16.90	12	39.44	28	11.27	8	29.58	21	وقف
9	Non-governmental Organizations	100.00	110	12.73	14	12.73	14	12.73	14	12.73	14	49.09	54	منظمات غير حكومية
10	Regional & International Organizations	100.00	20	5.00	1	5.00	1	0.00	0	15.00	3	75.00	15	منظمات إقليمية ودولية
11	Unspecified	100.00	6676	87.18	5820	1.63	109	0.97	65	2.26	151	7.95	531	غير معين
Female Total		100.00	32217	19.57	6305	10.33	3327	17.61	5672	4.65	1498	47.85	15415	إجمالي الإناث

التوزيع العملي والنسبي لجمالي المشتغلين من سكان العينة (10 سنوات فأكثر) حسب النشاط الاقتصادي وفئات العمر في الجمهورية

Number and Percent Distribution of Total Employed Sample Population (10 years+) by Economic Activity and Age Group in the Republic

Table No. [25]

جدول رقم [25]

Economic Activity	Age Group		فئات العمر										النشاط الاقتصادي					
	الإجمالي Total	مؤسب Unspecified	60 فأكثر		59-50		49-40		39-30		29-15			14-10				
			%	No	%	No	%	No	%	No	%	No		%	No			
1 Agriculture, Hunting and Forestry	100.00	96288	0.01	7	10.65	10252	10.44	10054	14.81	14252	18.07	17399	39.41	37943	6.62	6371	1	زراعة وصيد بري وحراجة
2 Fishing and Related Activities	100.00	3821	0.10	4	5.02	192	6.36	243	12.35	472	19.71	753	52.84	2019	3.61	138	2	صيد الأسماك والقطعة ذات صلة
3 Mining and Quarrying	100.00	1456	0.00	0	4.12	60	9.34	136	19.57	285	30.01	437	36.26	528	0.69	10	3	تفجير وصناعة وصياغة
4 Manufacturing	100.00	18142	0.03	6	4.67	847	8.00	1451	16.32	2960	21.17	3840	48.16	8737	1.66	301	4	صناعات تحويلية
5 Electricity, Gas, and Water	100.00	1487	0.07	1	3.97	59	10.49	156	26.29	391	27.10	403	31.88	474	0.20	3	5	كهرباء وغاز ومياه
6 Building & Construction	100.00	29072	0.02	7	5.15	1496	10.49	3049	19.97	5807	22.65	6584	40.94	11901	0.78	228	6	إنشاءات (بناء وصيانة)
7 Wholesale and Retail Trade, Vehicles Maintenance and Personal / Household Appliance Repair	100.00	59147	0.03	18	5.56	3288	7.95	4702	15.42	9118	22.12	13082	47.05	27829	1.88	1110	7	تجارة جملة وتجزئة وصيانة مركبات وإصلاح سلع شخصية ومنزلية
8 Hotels and Restaurants	100.00	6885	0.04	3	2.69	185	6.20	427	11.98	825	19.38	1334	57.79	3979	1.92	132	8	فنادق ومطاعم
9 Transport, Storage and Communications	100.00	16718	0.03	5	3.73	623	9.50	1589	20.46	3420	25.79	4312	39.86	6663	0.63	106	9	نقل وتخزين والتصالات
10 Stockbroker	100.00	1142	0.00	0	3.33	38	12.26	140	21.19	242	31.00	354	32.14	367	0.09	1	10	وساطة مالية
11 Real Estate, Renting and Trade Activities	100.00	2579	0.00	0	4.46	115	10.90	281	18.34	473	23.58	608	42.26	1090	0.47	12	11	أنشطة عقارية وتجارية وتجارية أخرى
12 Public Administration, Defence & Social Insurance	100.00	40181	0.01	5	3.57	1436	8.09	3250	20.04	8054	32.19	12935	35.88	14415	0.21	86	12	إدارة عمارة وقطاع وظائف اجتماعي
13 Education	100.00	23975	0.02	5	1.10	264	3.50	862	11.29	2707	45.99	11984	33.93	8135	0.08	18	13	التعليم
14 Health and Social Work	100.00	4180	0.02	1	2.70	113	5.56	249	17.92	749	32.99	1379	40.29	1684	0.12	5	14	صحة وخدمات اجتماعي
15 Other Personal and Social Services	100.00	4541	0.00	0	5.75	261	7.52	346	14.03	637	21.10	958	49.64	2254	1.87	85	15	خدمات شخصية واجتماعية أخرى
16 Special Households and Household Chores	100.00	1597	0.06	1	9.33	149	9.96	159	13.78	220	18.03	288	46.96	750	1.88	30	16	أسر خاصة وأعمال منزلية
17 Non-regional Organizations	100.00	187	0.00	0	6.95	13	7.49	14	22.99	43	31.02	58	31.02	58	0.53	1	17	منظمات وهيئات غير الإقليمية
18 Unspecified	100.00	17721	1.06	188	5.28	936	3.54	627	5.56	986	9.93	1759	46.00	8151	28.63	5074	18	غير معين
Grand Total	100.00	329119	0.08	251	6.18	20327	8.43	27735	15.69	51651	23.84	78467	41.62	136977	4.17	13711	19	الإجمالي الكلي

التوزيع العمدي والنسبي للمشتغلين الذكور من سكان العينة (10 سنوات فأكثر) حسب النشاط الاقتصادي وفئات العمر في الجمهورية

Number and Percent Distribution of Employed Sample Population (Males, 10 years+) by Economic Activity and Age Group in the Republic

Table No. [25-1]

جدول رقم [25-1]

Economic Activity	Age Group						فئات العمر						النشاط الاقتصادي				
	الإجمالي Total		غير محدد Unspecified		أقل من 60 سنة		59-50		49-40		39-30			29-15		14-10	
	%	No. عدد	%	No. عدد	%	No. عدد	%	No. عدد	%	No. عدد	%	No. عدد		%	No. عدد	%	No. عدد
1 Agriculture, Hunting and Forestry	100.00	84700	0.01	7	11.31	9583	10.82	9162	14.98	12689	18.31	15506	39.38	33365	5.19	4398	زراعة وصيد وحراجة
2 Fishing and Related Activities	100.00	3780	0.11	4	5.03	190	6.40	242	12.33	466	19.68	744	52.86	1998	3.60	136	صيد الأسماك ونشطة ذات صلة
3 Mining and Quarrying	100.00	1410	0.00	0	4.04	57	9.50	134	19.50	275	29.86	421	36.38	513	0.71	10	تفجير وإنتاج وصالح
4 Manufacturing	100.00	16165	0.03	5	4.72	763	8.18	1323	16.28	2632	20.70	3346	48.61	7858	1.47	238	صناعة تحويلية
5 Electricity, Gas, and Water	100.00	1441	0.07	1	4.09	59	10.76	155	25.88	373	27.06	390	31.92	460	0.21	3	كهرباء ومياه وتدفئة
6 Building & Construction	100.00	28871	0.02	7	5.17	1492	10.54	3043	20.04	5786	22.67	6545	40.82	11784	0.74	214	إبنايات (بنا وتشييد)
7 Wholesale and Retail Trade, Vehicles Maintenance and Personal/Household Appliance Repair	100.00	57729	0.03	17	5.39	3112	7.87	4545	15.36	8868	22.26	12852	47.26	27282	1.82	1053	تجارة جملة وتجزئة وخدمات مرصحات وإصلاح سلع شخصية ومنزلية
8 Hotels and Restaurants	100.00	6774	0.04	3	2.70	183	6.13	415	11.94	809	19.31	1308	57.99	3928	1.89	128	فنادق ومطاعم
9 Transport, Storage and Communications	100.00	16380	0.03	5	3.79	620	9.60	1573	20.59	3372	25.82	4229	39.57	6482	0.60	99	نقل وتخزين واتصالات
10 Stockbroker	100.00	944	0.00	0	4.03	38	13.77	130	21.08	199	29.56	279	31.46	297	0.11	1	وساطة مالية
11 Real Estate, Renting and Trade Activities	100.00	2466	0.00	0	4.62	114	11.27	278	18.82	464	23.68	584	41.16	1015	0.45	11	أنشطة عقارية وإيجارية وتجارية أخرى
12 Public Administration, Defence & Social Insurance	100.00	38278	0.01	4	3.66	1400	8.16	3123	19.86	7601	32.25	12346	35.87	13731	0.19	73	إدارة عامة ودفاع وإسكان اجتماعي
13 Education	100.00	18735	0.03	5	1.26	236	3.90	730	11.27	2111	54.04	10125	29.44	5515	0.07	13	تعليم
14 Health and Social Work	100.00	2884	0.03	1	3.33	96	7.18	207	20.49	591	33.84	976	35.02	1010	0.10	3	صحة وإسكان اجتماعي
15 Other Personal and Social Services	100.00	4226	0.00	0	5.96	252	7.64	323	14.06	594	20.89	883	49.60	2096	1.85	78	خدمات شخصية واجتماعية أخرى
16 Special Households and Household Chores	100.00	1102	0.09	1	11.89	131	11.62	128	14.52	160	17.24	190	43.01	474	1.63	18	أسر خاصة وأعمال منزلية
17 Non-regional Organizations	100.00	147	0.00	0	8.16	12	8.84	13	21.77	32	30.61	45	29.93	44	0.68	1	منظمات وهيئات غير إقليمية
18 Unspecified	100.00	10870	0.86	94	4.58	498	4.05	440	6.71	729	12.29	1336	46.84	5091	24.67	2682	غير محدد
Male Total	100.00	296902	0.05	154	6.34	18836	8.74	25964	16.08	47751	24.29	72105	41.41	122933	3.08	9159	إجمالي الذكور

التوزيع العمري والنسبي للمشتغلين الإناث من سكان العميلة (10 سنوات فأكثر) حسب النشاط الاقتصادي وفئات العمر في الجمهورية

Number and Percent Distribution of Employed Sample Population (Females, 10 years+) by Economic Activity and Age Group in the Republic

Table No. [25-2]

جدول رقم [25-2]

Economic Activity	Age Group						فئات العمر						النشاط الاقتصادي				
	الإجمالي Total		غير محدد Unspecified		أكثر من 60		59-50		49-40		39-30			29-15		14-10	
	%	No. عدد	%	No. عدد	%	No. عدد	%	No. عدد	%	No. عدد	%	No. عدد		%	No. عدد	%	No. عدد
1 Agriculture, Hunting and Forestry	100.00	11588	0.00	0	5.77	669	7.70	892	13.57	1573	16.34	1893	39.59	4888	17.03	1973	زراعة وتربية وصيد وحراج
2 Fishing and Related Activities	100.00	41	0.00	0	4.88	2	2.44	1	14.63	6	21.95	9	51.22	21	4.88	2	صيد الاسماك والقطيع ذات صلة
3 Mining and Quarrying	100.00	46	0.00	0	6.52	3	4.35	2	21.74	10	34.78	16	32.61	15	0.00	0	تصنيع وتصاعد وصاعد
4 Manufacturing	100.00	1977	0.05	1	4.25	84	6.47	128	16.59	328	24.99	494	44.46	879	3.19	63	صناعة لتجوية
5 Electricity, Gas, and Water	100.00	46	0.00	0	0.00	0	2.17	1	39.13	18	28.26	13	30.43	14	0.00	0	كهرباء وغاز ومياه
6 Building & Construction	100.00	201	0.00	0	1.99	4	2.99	6	10.45	21	19.40	39	58.21	117	6.97	14	البناء والقطيع
7 Wholesale and Retail Trade, Vehicles Maintenance and Personal / Household Appliance Repair	100.00	1418	0.07	1	12.41	176	11.07	157	17.63	250	16.22	230	38.58	547	4.02	57	تجارة جملة وتجوية وصيانة مركبات واصلاح سلع شخصية ومنزلية
8 Hotels and Restaurants	100.00	111	0.00	0	1.80	2	10.81	12	14.41	16	23.42	26	45.95	51	3.60	4	فنادق ومطاعم
9 Transport, Storage and Communications	100.00	338	0.00	0	0.89	3	4.73	16	14.20	48	24.56	83	53.55	181	2.07	7	نقل وتخزين واتصالات
10 Stockbroker	100.00	198	0.00	0	0.00	0	5.05	10	21.72	43	37.88	75	35.35	70	0.00	0	وساطة مالية
11 Real Estate, Renting and Trade Activities	100.00	113	0.00	0	0.88	1	2.65	3	7.96	9	21.24	24	66.37	75	0.88	1	أنشطة عقارية وتجارية وتجارية أخرى
12 Public Administration, Defence & Social Insurance	100.00	1903	0.05	1	1.89	36	6.67	127	23.80	453	30.95	589	35.94	684	0.68	13	ادارة عامة وديفاع وخدمات اجتماعي
13 Education	100.00	5240	0.00	0	0.53	28	2.52	132	11.37	596	35.48	1859	50.00	2620	0.10	5	تعليم
14 Health and Social Work	100.00	1296	0.00	0	1.31	17	3.24	42	12.19	158	31.10	403	52.01	674	0.15	2	صحة وخدمات اجتماعي
15 Other Personal and Social Services	100.00	315	0.00	0	2.86	9	7.30	23	13.65	43	23.81	75	50.16	158	2.22	7	خدمات شخصية وخدماتية أخرى
16 Special Households and Household Chores	100.00	495	0.00	0	3.64	18	6.26	31	12.12	60	19.80	98	55.76	276	2.42	12	أسر خاصة وأعمال منزلية
17 Non-regional Organizations	100.00	40	0.00	0	2.50	1	2.50	1	27.50	11	32.50	13	35.00	14	0.00	0	منظمات وخدمات غير الإقليمية
18 Unspecified	100.00	6951	1.37	94	6.39	438	2.73	187	3.75	257	6.17	423	44.67	3060	34.91	2392	غير محدد
Female Total	100.00	32217	0.30	97	4.63	1491	5.50	1771	12.11	3900	19.75	6362	43.59	14044	14.13	4552	الإجمالي الإناث

التوزيع العمدي والسكاني الإجمالي للبلدين من السكان العينة (10 سنوات وأكثر) حسب النشاط الاقتصادي والمستوى التعليمي في الجمهورية

Number and Percent Distribution of Total Employed Sample Population (10 years +) by Economic Activity and Educational Level in the Republic

Economic Activity	Educational Level										المستوى التعليمي	النشاط الاقتصادي						
	الإجمالي		غير معين		أعلى من جامعة		جامعي/كالوريوس/ليسانسي		دبلوم قبل الثانوية/ثانوية/دبلوم بعد الثانوية/دبلوم/ثانوية				الأساسي/اعدادي/معدنية/الابتدائي/الاعدادي/اعدادي/اعدادي/اعدادي		اقرأ ويكتب		أبسط	
	%	No عدد	%	No عدد	%	No عدد	%	No عدد	%	No عدد			%	No عدد	%	No عدد	%	No عدد
1 Agriculture, Hunting and Forestry	100.00	96288	0.30	289	0.01	6	0.35	336	5.16	4966	11.64	11207	21.55	20752	61.00	58732	1	زراعة وصيد حيواني
2 Fishing and Related Activities	100.00	3821	0.13	5	0.00	0	0.47	18	5.31	203	13.16	503	38.11	1456	42.82	1636	2	صيد السمك وصيد ذوات سعة
3 Mining and Quarrying	100.00	1456	0.14	2	1.37	20	12.09	176	21.29	310	16.48	240	23.42	341	25.21	367	3	تفكيك وصناعة وصخر
4 Manufacturing	100.00	18142	0.25	46	0.22	40	3.95	716	17.83	3234	22.32	4050	26.46	4800	28.97	5256	4	صناعات تحويلية
5 Electricity, Gas and Water	100.00	1487	0.47	7	1.34	20	11.63	173	33.89	504	20.17	300	17.28	257	15.20	226	5	كهرباء ومياه
6 Building & Construction	100.00	29072	0.39	112	0.07	19	1.08	313	10.02	2914	18.41	5352	28.85	8386	41.19	11976	6	بنائيات (بنا وتشييد)
7 Wholesale and Retail Trade, Vehicles Maintenance and Personal, Household Appliance Repair	100.00	59147	0.30	176	0.11	66	2.65	1570	17.14	10139	23.40	13840	27.58	16313	28.81	17043	7	تجارة جملة وتجزئة وصيانة مركبات إصلاح سلع شخصية ومنزلية
8 Hotels and Restaurants	100.00	6885	0.46	32	0.06	4	1.34	92	14.90	1026	25.81	1777	31.98	2202	25.45	1752	8	قنادل ومطاعم
9 Transport Storage and Communications	100.00	16718	0.25	42	0.24	40	3.95	661	18.08	3022	23.94	4003	25.85	4322	27.68	4628	9	نقل وتخزين والاتصالات
10 Stockholder	100.00	1142	0.00	0	1.49	17	30.56	349	36.34	415	16.20	185	8.93	102	6.48	74	10	وساطة مالية
11 Real Estate, Renting and Trade Activities	100.00	2579	0.23	6	0.97	25	16.87	435	24.78	639	21.25	548	16.79	433	19.12	493	11	النشطة عقارية والتجارية وأنشطة أخرى
12 Public Administration, Defence & Social Insurance	100.00	40181	0.31	123	1.54	618	15.61	6274	28.54	11466	21.98	8833	17.22	6919	14.80	5948	12	إدارة عامة دفاع وإيمان اجتماعي
13 Education	100.00	23975	0.20	47	2.03	486	38.67	9272	51.98	12463	3.20	767	1.84	440	2.09	500	13	تعليم
14 Health and Social Work	100.00	4180	0.29	12	6.44	269	20.14	842	46.48	1943	12.49	522	6.89	288	7.27	304	14	صحة وسocial
15 Other Personal and Social Services	100.00	4541	0.26	12	0.42	19	4.51	205	14.29	649	20.61	936	28.14	1278	31.76	1442	15	خدمات شخصية واجتماعية أخرى
16 Special Households and Household Chores	100.00	1597	0.69	11	0.00	0	1.00	16	10.90	174	18.41	294	23.98	383	45.02	719	16	أسر خاصة وأعمال منزلية
17 Non-regional Organizations	100.00	187	0.00	0	3.21	6	19.25	36	37.97	71	18.72	35	9.63	18	11.23	21	17	منظمات وجمعيات غير إقليمية
18 Unspecified	100.00	17721	5.57	987	0.17	30	2.31	409	9.77	1731	12.71	2253	34.43	6101	35.04	6210	18	غير معين
Grand Total	100.00	329119	0.58	1909	0.51	1685	6.65	21893	16.98	55869	16.91	55645	22.72	74791	35.65	117327		الإجمالي لعدم التحديد

جدول رقم 26

التوزيع العملي والشمسي للمشتغلين بالذكور من سكان العينة (10 سنة فأكثر) حسب النشاط الاقتصادي والمستوى التعليمي في الجمهورية

Number and Percent Distribution of Employed Sample Population (Males, 10 years+) by Economic Activity and Educational Level in the Republic

Economic Activity	المستوى التعليمي												النشاط الاقتصادي						
	التعليمي																		
	الإجمالي	غير معين	أعلى من جامعة	جامعي/كالتربويين/ليسانس	دبلوم قبل الثانوية /ثانوية/ دبلوم/Pre-Secondary Diploma /Secondary / Post-Secondary Diplomas	أساسي/الاعدادي/موجبة/إبتدائي/Preparatory/Unified/Elementary	يقرأ وكتبت	أبسط	الشمسي الاقتصادي										
Total	Unspecified	Post-Graduate	University	%	%	%	%	%	%	%	%	%	%	%	%	%	%	%	
1	100.00	84700	0.27	228	0.01	6	0.39	332	5.76	4875	12.96	10978	23.12	19582	57.50	48699	1	زراعة وسيلولة وسراجه	
2	100.00	3780	0.13	5	0.00	0	0.40	15	5.34	202	13.20	499	38.10	1440	42.83	1619	2	سبل الأسمان والظلمة ذات سلة	
3	100.00	1410	0.14	2	1.21	17	11.42	161	20.78	293	16.74	236	24.18	341	25.53	360	3	التحريك والتجديد والتجديد	
4	100.00	16165	0.26	42	0.24	39	4.12	666	18.94	3061	23.59	3814	27.10	4381	25.75	4162	4	سباغية لثوبية	
5	100.00	1441	0.49	7	1.39	20	11.45	165	33.52	483	20.54	296	17.35	250	15.27	220	5	كوبية وغار بونبة	
6	100.00	28871	0.38	111	0.06	18	1.07	308	10.03	2895	18.44	5324	28.85	8329	41.17	11886	6	إتقاد (زينة) وشمسية	
7	100.00	57729	0.29	167	0.11	62	2.59	1498	17.31	9991	23.73	13700	27.90	16105	28.07	16206	7	تجارية جديدة وتجديدية وسيلولة وسراجه كرات وإصلاح سبل شخصية وسيلولة	
8	100.00	6774	0.47	32	0.06	4	1.30	88	14.91	1010	26.11	1769	32.18	2180	24.96	1691	8	فنادق ومطاعم	
9	100.00	16380	0.26	42	0.23	38	3.76	616	17.73	2904	24.06	3941	26.07	4270	27.89	4569	9	تيل وتجزئة والتصالات	
10	100.00	944	0.00	0	1.59	15	31.04	293	34.85	329	16.42	155	9.64	91	6.46	61	10	وساولة مالية	
11	100.00	2466	0.20	5	1.01	25	16.67	411	24.45	603	21.29	525	17.07	421	19.30	476	11	تنظيمية عقارية وإدارية وتجارية أخرى	
12	100.00	38278	0.30	116	1.56	596	15.11	5782	28.25	10812	22.44	8590	17.63	6750	14.71	5632	12	إدارة عمارة وقطاع وصحان شخصي	
13	100.00	18735	0.17	31	2.25	421	37.74	7070	63.05	9939	3.06	573	1.81	339	1.93	362	13	تعليم	
14	100.00	2884	0.35	10	7.18	207	20.91	603	46.95	1354	11.65	336	6.93	200	6.03	174	14	سبله شخصي تعليمي	
15	100.00	4226	0.26	11	0.45	19	4.07	172	13.70	579	21.08	891	28.82	1218	31.61	1336	15	خدمات شخصية وإستشارة أخرى	
16	100.00	1102	0.54	6	0.00	0	1.36	15	13.52	149	21.32	235	25.32	279	37.93	418	16	أسر خاصة وإعمال منزلية	
17	100.00	147	0.00	0	2.04	3	17.01	25	39.46	58	19.05	28	10.88	16	11.56	17	منظمات وبنيات غير إقليمية		
18	100.00	10870	4.88	530	0.24	26	2.90	315	12.67	1377	16.25	1766	36.65	3984	26.42	2872	18	غير معين	
Male Total		100.00	296902	0.45	1345	0.51	1516	6.24	18535	17.15	50914	18.07	53656	23.64	70176	33.94	100760	19	إجمالي التعداد

جدول رقم 1-26

التوزيع العملي والنسبي للمستويات الإناث من سكان العينة (10 سنوات فأكثر) حسب النشاط الاقتصادي والمستوى التعليمي في الجمهورية

Number and Percent Distribution of Employed Sample Population (Females, 10 years+) by Economic Activity and Educational Level in the Republic

Economic Activity	المستوى التعليمي												النشاط الاقتصادي					
	التعليمي						المستوى التعليمي											
	الإجمالي		غير معين		أعلى من جامعة		جامعي/كالتربس/ليسانس		ديبلوم قبل الثانوية ثانوية / ديبلوم بعد الثانوية / Pre-Secondary / Diploma / Post-Secondary / Diploma		الاسمي / ابتدائي / بوجبة / الاعدادي / Basic / Preparatory / Unified / Primary			قرأ وكتب		أبى		
Total	Unspecified	Post-Graduate	University	Pre-Secondary / Diploma / Post-Secondary / Diploma	Basic / Preparatory / Unified / Primary	Read & Write	Illiterate	No.	%	No.	%	No.	%	No.	%	No.	%	
1 Agriculture, Hunting and Forestry	100.00	11588	0.53	61	0.00	0	0.03	4	0.79	91	1.98	229	10.10	1170	86.58	10033	1	زراعة وتربية الحيوانات
2 Fishing and Related Activities	100.00	41	0.00	0	0.00	0	7.32	3	2.44	1	9.76	4	39.02	16	41.46	17	صيد الأسماك وتربية الأسمان	
3 Mining and Quarrying	100.00	46	0.00	0	6.52	3	32.61	15	36.95	17	8.70	4	0.00	0	15.22	7	التعدين وتربية المعادن	
4 Manufacturing	100.00	1977	0.20	4	0.05	1	2.53	50	8.75	173	11.94	236	21.19	419	55.34	1094	4	صناعات تحويلية
5 Electricity, Gas and Water	100.00	46	0.00	0	0.00	0	17.39	8	46.65	21	8.70	4	15.22	7	13.04	6	كهرباء وتربية المياه	
6 Building & Construction	100.00	201	0.50	1	0.50	1	2.49	5	9.45	19	13.93	28	28.36	57	44.78	90	إيظان زينة وتشييد	
7 Wholesale and Retail Trade, Vehicles Maintenance and Personal / Household Appliance Repair	100.00	1418	0.63	9	0.28	4	5.08	72	10.44	148	9.87	140	14.67	208	59.03	837	تجارة جملة وتجزئية وصيانة المركبات وإصلاح سلع شخصية وتربية زينة	
8 Hotels and Restaurants	100.00	111	0.00	0	0.00	0	3.60	4	14.41	16	7.21	8	19.82	22	54.95	61	فنادق ومطاعم	
9 Transport, Storage and Communications	100.00	338	0.00	0	0.59	2	13.31	45	34.91	118	18.34	62	15.38	52	17.46	59	نقل وتخزين والاتصالات	
10 Stockbroker	100.00	198	0.00	0	1.01	2	28.28	56	43.43	86	15.15	30	5.56	11	6.57	13	وساطة مالية	
11 Real Estate, Renting and Trade Activities	100.00	113	0.88	1	0.00	0	21.24	24	31.85	36	20.35	23	10.62	12	15.04	17	النشطة عقارية وإيجارية وإيجارية أخرى	
12 Public Administration, Defence & Social Insurance	100.00	1903	0.37	7	1.16	22	25.85	492	34.37	654	12.77	243	8.88	169	16.61	316	إدارة عامة وقانون وإسكان اجتماعي	
13 Education	100.00	5240	0.31	16	1.24	65	42.02	2202	48.17	2524	3.70	194	1.93	101	2.63	138	تعليم	
14 Health and Social Work	100.00	1296	0.15	2	4.78	62	18.44	239	45.45	589	14.35	186	6.79	88	10.03	130	صحة وإعمال اجتماعي	
15 Other Personal and Social Services	100.00	315	0.32	1	0.00	0	10.48	33	22.22	70	14.29	45	19.05	60	33.65	106	خدمات شخصية وإعمال اجتماعي أخرى	
16 Special Households and Household Chores	100.00	495	1.01	5	0.00	0	0.20	1	5.05	25	11.92	59	21.01	104	60.81	301	أعمال منزلية وإعمال منزلية	
17 Non-regional Organizations	100.00	40	0.00	0	7.50	3	27.50	11	32.50	13	17.50	7	5.00	2	10.00	4	منظمات وإعمال غير إقليمية	
18 Unspecified	100.00	6851	6.67	457	0.06	4	1.37	94	5.17	354	7.11	487	30.90	2117	48.72	3338	غير معين	
Female Total	100.00	32217	1.75	564	0.52	169	10.42	3358	15.38	4855	6.17	1889	14.32	4615	51.42	16567	إجمالي الإناث	

Table No. [26-2]

جدول رقم 26-2

التوزيع العددي والنسبي لجمالي المشتغلين من سكان العينة (10 سنوات فأكثر) حسب النشاط الاقتصادي والمهنة الرئيسية في الجمهورية

Number and Percent Distribution of Total Employed Sample Population (10 years+) by Economic Activity and Main Occupation in the Republic

Table No. [27]

جدول رقم [27]

Economic Activity	Main Occupation				المهنة الرئيسية				النشاط الاقتصادي							
	اجمالي المهنة Page Total	مهن الخدمات ومهن البيع في التجارة والأسواق Services & Sales Workers at Shops and Markets	المهنة Clerks	الطبيقيون ولاكتصاصيون المهنة Technicians and Assistant Professionals	الاقتصاديون Professionals	المشرفون وكبار المسؤولين والجنود Logisticians, Senior Officers and Managers	القوات المسلحة والأمن Security & Armed Forces									
	%	No. عدد	%	No. عدد	%	No. عدد	%	No. عدد	%	No. عدد						
1 Agriculture, Hunting and Forestry	0.53	510	0.34	330	0.04	43	0.04	39	0.03	25	0.07	64	0.01	9	زراعة وصيد بري وحرجية	1
2 Fishing and Related Activities	1.91	73	1.07	41	0.44	17	0.24	9	0.08	3	0.08	3	0.00	0	صيد الأسماك وانشطة ذات صلة	2
3 Mining And Quarrying	30.63	446	3.09	45	8.93	130	5.29	77	9.75	142	3.50	51	0.07	1	تفجير ومناجم وصاخر	3
4 Manufacturing	14.97	2,715	4.91	890	3.76	682	2.55	462	1.60	291	2.13	387	0.02	3	صناعات تحويلية	4
5 Electricity, Gas and Water	44.92	668	1.82	27	20.58	306	9.95	148	7.94	118	4.64	69	0.00	0	كهرباء وغاز ومياه	5
6 Building & Construction	1.94	564	0.17	49	0.63	183	0.38	110	0.44	129	0.30	88	0.02	5	ابنات (بناء وتشييد)	6
7 Wholesale and Retail Trade, Vehicles Maintenance and Personal / Household Appliance Repair	71.86	42,503	66.26	39,188	1.95	1,156	1.92	1,138	0.69	407	1.03	611	0.01	3	تجارة جملة وتجارة تفصيلية وخدمات سيارات وصيانة وتعمير اجهزة منزلية	7
8 Hotels and Restaurants	91.75	6,317	80.28	5,527	6.11	421	0.61	42	0.16	11	4.58	315	0.01	1	فنادق ومطاعم	8
9 Transport, Storage and Communications	13.63	2,278	1.33	222	7.49	1,252	2.09	349	1.30	218	1.34	224	0.08	13	نقل وتخزين والتواصل	9
10 Stockbroker	85.64	978	1.49	17	45.80	523	8.67	99	16.46	188	12.96	148	0.26	3	وساطة مالية	10
11 Real Estate, Renting and Trade Activities	56.18	1,449	3.41	88	12.80	330	21.33	550	12.72	328	5.62	145	0.31	8	الانشطة عقارية وتجارية وتجارية اخرى	11
12 Public Administration, Defence & Social Insurance	87.29	35,073	9.44	3795	12.76	5,127	6.77	2,720	6.92	2,781	6.15	2,472	45.24	18,178	ايرازة مالية وتأمين وصحة واجتماعي	12
13 Education	97.52	23,380	0.16	38	1.53	366	53.24	12,764	38.34	9,191	4.25	10,19	0.01	2	تعليم	13
14 Health and Social Work	89.02	3,721	12.18	509	7.66	320	40.62	16,98	24.93	10,42	3.28	137	0.36	15	صحة ومهن اجتماعي	14
15 Other Personal and Social Services	41.95	1,905	23.17	1,052	6.17	280	6.34	288	3.79	172	2.42	110	0.07	3	خدمات شخصية واجتماعية اخرى	15
16 Special Households and Household Chores	24.05	384	23.61	377	0.25	4	0.13	2	0.06	1	0.00	0	0.00	0	اسر خاصة ومهن منزلية	16
17 Non-regional Organizations	62.03	116	11.23	21	21.93	41	6.42	12	12.30	23	8.02	15	2.14	4	منظمات ومنظمات غير اقليمية	17
18 Unspecified	0.59	104	0.13	23	0.18	32	0.12	21	0.11	20	0.05	8	0.00	0	غير معين	18
Grand Total	37.43	123,184	15.87	52,239	3.41	11,213	6.24	20,528	4.58	15,090	1.78	5,866	5.54	18,248	الاجملي للمهن	

التوزيع العملي والنسبي لأجمالي المشتغلين من سكان العينة (10 سنوات فأكثر) حسب النشاط الاقتصادي والهيئة الرئيسية في الجمهورية

Number and Percent Distribution of Total Employed Sample Population (10 years+) by Economic Activity and Main Occupation in the Republic

Economic Activity	Main Occupation										الهيئة الرئيسية المكان الموزع في الزاوية حسب النشاط	النشاط الاقتصادي				
	الإجمالي		إجمالي النشطة		غير متبين		النسبية		معال مشغلين وتصنيع السلع والخدمات				الحرفيون ومن ألبهم		مشتغلين زراعيين وصيدا الصيدا	
	Total	Page Total	Unspecified	Sample Occupations	Plant and Machine Operators and Assemblers	Craftsmen and Related Workers	Skilled Agricultural and Fishery Workers	No. عدد	%	No. عدد			%	No. عدد	%	No. عدد
1 Agriculture, Hunting and Forestry	100,00	96,288	99,47	95,778	0,01	9	21,06	20278	0,60	579	0,05	51	77,75	74861	زراعة وصيد بري وصيد بحري	
2 Fishing and Related Activities	100,00	3,821	98,09	3,748	0,05	2	1,02	39	0,50	19	0,37	14	96,15	3674	صيد الاسماك والصيد ذات صلة	
3 Mining and Quarrying	100,00	1,456	69,37	1,010	0,07	1	21,02	306	18,13	264	29,33	427	0,82	12	تصنيع ومعالجة المعادن	
4 Manufacturing	100,00	18,142	85,03	15,427	0,13	24	8,78	1593	17,35	3148	58,69	10648	0,08	14	صناعات تحويلية	
5 Electricity, Gas and Water	100,00	1,487	55,08	819	0,07	1	10,29	153	16,81	250	27,91	415	0,00	0	كهرباء ومياه وغاز	
6 Building & Construction	100,00	29,072	98,06	28,508	0,03	8	24,40	7094	3,76	1093	69,83	20302	0,04	11	إنشاءات وبناء وتشييد	
7 Wholesale and Retail Trade, Vehicles Maintenance and Personal / Household Appliance Repair	100,00	59,147	28,14	16,644	0,07	41	12,26	7253	1,55	918	13,37	7908	0,89	524	تجارة جملة وتجزئة وصيانة سيارات وصالحات بيع شخصية ومنزلية	
8 Hotels and Restaurants	100,00	6,885	8,25	568	0,03	2	3,47	239	2,98	205	1,71	118	0,06	4	فنادق ومطاعم	
9 Transport, Storage and Communications	100,00	16,718	86,37	14,440	0,06	10	4,97	831	79,11	13225	2,11	352	0,13	22	نقل وتخزين والتواصل	
10 Stockbroker	100,00	1,142	14,36	164	0,18	2	10,51	120	2,98	34	0,70	8	0,00	0	وساطة مالية	
11 Real Estate, Renting and Trade Activities	100,00	2,579	43,82	1,130	0,12	3	12,45	321	12,29	317	18,81	485	0,16	4	النشطة عقارية وإيجارية وتجارية أخرى	
12 Public Administration, Defence & Social Insurance	100,00	40,181	12,71	5,108	0,10	42	5,25	2110	3,63	1460	3,41	1369	0,32	127	إدارة عمارة ووظائف وخدمات اجتماعية	
13 Education	100,00	23,975	2,48	595	0,06	15	1,96	470	0,25	61	0,15	35	0,06	14	تعليم	
14 Health and Social Work	100,00	4,180	10,98	459	0,12	5	8,18	342	1,29	54	1,24	52	0,14	6	صحة وخدمات اجتماعية	
15 Other Personal and Social Services	100,00	4,541	58,05	2,636	0,07	3	50,98	2315	1,10	50	3,57	162	2,33	106	خدمات شخصية واجتماعية أخرى	
16 Special Households and Household Chores	100,00	1,597	75,95	1,213	0,06	1	71,76	1146	2,63	42	0,56	9	0,94	15	أشخاص خاصة ومعال منزلية	
17 Non-regional Organizations	100,00	187	37,97	71	1,07	2	19,25	36	15,51	29	1,60	3	0,53	1	منظمات ووظائف غير إقليمية	
18 Unspecified	100,00	17,721	99,41	17,617	98,57	17468	0,46	82	0,18	32	0,13	23	0,07	12	غير متبين	
Grand Total	100,00	329,119	62,57	205,935	6,36	17639	13,59	44728	6,62	21780	12,88	42381	24,13	79407	الإجمالي العام	

يتبع جدول رقم [27]

التوزيع العمدي والنسبي المشتغلين الذكور من سكان العينة (10 سنوات فأكثر) حسب النشاط الاقتصادي والهيبة الرئيسية في الجمهورية

Number and Percent Distribution of Employed Sample Population (Males, 10 years+) by Economic Activity and Main Occupation in the Republic

Table No. [27-1]

النشاط الاقتصادي	الهيبة الرئيسية																
	الهيبة الرئيسية						الهيبة الرئيسية										
	الاجمالي المطلق	معدل الخدمات ومعدل البيع في الخارج والبيع في المتاجر وعمال Sales Workers at Shops and Markets	الكثافة	التيقن والتقنيين الساعون	المهنيين	المشرفين وكبار المسؤولين والجنود	القوات المسلحة والامن	الانشط الاقتصادية	الاجمالي المطلق	معدل الخدمات ومعدل البيع في المتاجر والبيع في المتاجر وعمال Sales Workers at Shops and Markets	الكثافة	التيقن والتقنيين الساعون					
Page Total	No. عدد	%	No. عدد	%	No. عدد	%	No. عدد	%	No. عدد	%	No. عدد	%	No. عدد				
1	1	0.58	488	0.37	315	0.05	41	0.04	38	0.03	24	0.07	61	0.01	9	1	زارعة وسيد بوي ودرجات
2	2	1.85	70	1.03	39	0.45	17	0.24	9	0.05	2	0.08	3	0.00	0	2	سيدا الامساك والخدمة ذات صلة
3	3	28.94	408	3.12	44	8.16	115	4.82	68	9.36	132	3.40	48	0.07	1	3	تصنيع ومناجم ومناجم
4	4	15.58	2,519	5.18	837	3.76	608	2.67	431	1.63	263	2.33	377	0.02	3	4	صناعات تحويلية
5	5	43.93	633	1.87	27	19.92	287	9.65	139	7.91	114	4.58	66	0.00	0	5	كهرباء وغاز وسبا
6	6	1.87	541	0.16	47	0.59	171	0.37	106	0.43	125	0.30	87	0.02	5	6	انشاءات (بنية وتشييد)
7	7	71.79	41,444	66.33	38,291	1.88	1083	1.89	1089	0.65	378	1.04	600	0.01	3	7	تجارة جملة وتجزئة وسياحة ومركبات وسائل مواصلات فضائية وتلفونية
8	8	91.82	6,220	80.47	5,451	5.98	405	0.62	42	0.16	11	4.58	310	0.01	1	8	قانوني وعظام
9	9	12.64	2,071	1.28	209	6.77	1,109	2.02	331	1.23	201	1.27	208	0.08	13	9	تقني وتجهيز والتاسات
10	10	84.64	799	1.48	14	41.42	391	9.32	88	17.80	168	14.30	135	0.32	3	10	وساقل مائية
11	11	55.88	1,378	3.45	85	11.64	287	22.06	544	12.61	311	5.80	143	0.32	8	11	انظمة عقارية وتجارية وتجارية اخرى
12	12	87.55	33,514	9.68	3,707	11.82	4523	6.15	2355	6.52	2,496	6.16	2,358	47.22	18075	12	اورد عملة ورقية وعميان اجتماعي
13	13	97.49	18,264	0.13	24	1.37	257	53.70	10061	37.75	7073	4.52	847	0.01	2	13	تعليم
14	14	88.35	2,548	9.19	265	8.91	257	39.29	1133	26.21	756	4.26	123	0.49	14	14	سيرة ومعال اجتماعي
15	15	39.56	1,672	22.22	939	5.73	242	5.63	238	3.53	149	2.39	101	0.07	3	15	خدمات فضائية واجتماعية اخرى
16	16	10.25	113	9.89	109	0.36	4	0.00	0	0.00	0	0.00	0	0.00	0	16	اسر عائلية واحسان منزلية
17	17	55.10	81	12.93	19	17.69	26	4.08	6	11.56	17	6.12	9	2.72	4	17	منشآت وخدمات غير اقليمية
18	18	0.88	96	0.21	23	0.29	31	0.16	17	0.17	18	0.06	7	0.00	0	18	غير مسمي
		38.01	112,859	16.99	50,445	3.32	9854	5.62	16,695	4.12	12,238	1.85	5,483	6.11	18,144		اجمالي الكفر

التوزيع الطائفي والنسبي للمستفيدين المتكاملين من سكان العينة (10 سنوات فأكثر) حسب النشاط الاقتصادي والنهية الرئيسية في الجمهورية

Number and Percent Distribution of Employed Sample Population (Males, 10 years+) by Economic Activity and Main Occupation in the Republic

Economic Activity	Main Occupation										التوزيع الاقتصادي				
	الإجمالي Total		إجمالي المنطقة Page Total		غير معين Unspecified		النهية الرئيسية Sample Occupations		عمال تشغيل وتجميع الماكينات والآلات Plant and Machine Operators and Assemblers			العمال الزراعيون وتربية الأسماك Stalled Agricultural and Fishery Workers			
	%	No. عدد	%	No. عدد	%	No. عدد	%	No. عدد	%	No. عدد		%	No. عدد		
1 Agriculture, Hunting and Forestry	100.00	84,700	99.42	84,212	0.00	4	22.34	18921	0.67	571	0.06	49	76.35	64667	زراعة وتربية الحيوانات وصيد الأسماك
2 Fishing and Related Activities	100.00	3,780	98.15	3,710	0.05	2	1.01	38	0.50	19	0.32	12	96.27	3639	صيد الأسماك وتربية ذوات السمة
3 Mining And Quarrying	100.00	1,410	71.06	1,002	0.07	1	21.56	304	18.72	264	30.07	424	0.64	9	تصنيع وصيانة تجهيزات استخراج
4 Manufacturing	100.00	16,165	84.42	13,646	0.13	21	9.31	1505	18.26	2952	56.65	9158	0.06	10	صناعات تحويلية
5 Electricity, Gas and Water	100.00	1,441	56.07	808	0.07	1	10.13	146	17.21	248	28.66	413	0.00	0	كهرباء وتوليد وتوزيع
6 Building & Construction	100.00	28,871	98.13	28,330	0.03	8	24.40	7044	3.75	1082	69.91	20185	0.04	11	إنشاءات (بناء وتشييد)
7 Wholesale and Retail Trade, Vehicles Maintenance and Personal/ Household Appliance Repair	100.00	57,729	28.21	16,285	0.07	41	12.16	7020	1.57	906	13.55	7821	0.86	497	تجارة جملة تجزئة وتجزئة وصيانة مركبات وإصلاح قطع غيارية وتزيين
8 Hotels and Restaurants	100.00	6,774	8.18	554	0.03	2	3.35	227	3.01	204	1.74	118	0.04	3	قضاء وسفارة
9 Transport, Storage and Communications	100.00	16,380	87.36	14,309	0.05	9	4.91	804	80.15	13128	2.13	349	0.12	19	نقل وتخزين واتصالات
10 Stockbroker	100.00	944	15.36	145	0.21	2	10.91	103	3.60	34	0.64	6	0.00	0	وساطة مالية
11 Real Estate, Renting and Trade Activities	100.00	2,466	44.12	1,088	0.12	3	12.29	303	12.77	315	18.86	465	0.08	2	أنشطة عقارية وتجارية وتجارية أخرى
12 Public Administration, Defence & Social Insurance	100.00	38,278	12.45	4,764	0.09	34	4.78	1830	3.79	1451	3.48	1333	0.30	116	إدارة عامة وقانون وإحصاء وإجتماعي
13 Education	100.00	18,735	2.51	471	0.06	12	1.91	368	0.31	58	0.15	29	0.07	14	تعليم
14 Health and Social Work	100.00	2,884	11.55	336	0.10	3	7.98	230	1.84	53	1.53	44	0.21	6	صحة وعمل اجتماعي
15 Other Personal and Social Services	100.00	4,226	60.44	2,554	0.05	2	53.10	2244	1.18	50	3.64	154	2.46	104	خدمات نفسية واجتماعية أخرى
16 Special Households and Household Chores	100.00	1,102	89.75	989	0.00	0	84.57	932	3.81	42	0.54	6	0.82	9	أسر خاصة وأعمال منزلية
17 Non-regional Organizations	100.00	147	44.90	66	1.36	2	21.09	31	19.73	29	2.04	3	0.88	1	منظمات ووكالات غير الإقليمية
18 Unspecified	100.00	10,870	99.12	10,774	97.82	10633	0.72	78	0.29	32	0.19	21	0.09	10	غير معين
Male Total	100.00	296,902	61.99	184,043	3.63	10780	14.19	42118	7.22	21438	13.67	40590	23.28	69117	إجمالي الذكور

يتبع جدول رقم [27-1]

التوزيع العملي والنسبي للمشتغلين الإناث من سكان العينة (10 سنوات فأكثر) حسب النشاط الاقتصادي والهيئة الرئيسية في الجمهورية

Number and Percent Distribution of Employed Sample Population (Females, 10 years+) by Economic Activity and Main Occupation in the Republic

Economic Activity	الهيئة الرئيسية						النشاط الاقتصادي											
	Main Occupation																	
	اجمالي النشطة Page Total	عمال الخدمات وعمال البيع في المتاجر والأماكن Workers at Shops and Markets	الكتابة Clerks	الطوبى والاختصاصيون المساعدون Technicians and Assistant Professionals	الاختصاصيون Professionals	المشرفون وكبار المسؤولين والجنود Registars, Officers and Managers		القوات المسلحة والأمن Security & Armed Forces										
%	No. عدد	%	No. عدد	%	No. عدد	%	No. عدد											
1 Agriculture, Hunting and Forestry	0.19	22	0.13	15	0.02	2	0.01	1	0.01	1	0.03	3	0.00	0	0.00	0	زراعة وصيد بري وحراجية	1
2 Fishing and Related Activities	7.32	3	4.88	2	0.00	0	0.00	0	2.44	1	0.00	0	0.00	0	0.00	0	صيد الأسماك والخطمة ذات صلة	2
3 Mining And Quarrying	82.61	38	2.17	1	32.61	15	19.57	9	21.74	10	6.52	3	0.00	0	0.00	0	تفجير وصناعة وصخر	3
4 Manufacturing	9.91	196	2.68	53	3.74	74	1.57	31	1.42	28	0.51	10	0.00	0	0.00	0	صناعات خفيفة	4
5 Electricity, Gas and Water	76.09	35	0.00	0	41.30	19	19.57	9	8.70	4	6.52	3	0.00	0	0.00	0	كهرباء وغاز ومياه	5
6 Building & Construction	11.44	23	1.00	2	5.97	12	1.99	4	1.99	4	0.50	1	0.00	0	0.00	0	البناء (بناء وتشييد)	6
7 Wholesale and Retail Trade, Vehicles Maintenance and Personal/ Household Appliance Repair	74.68	1,059	63.26	897	5.15	73	3.46	49	2.05	29	0.78	11	0.00	0	0.00	0	تجارة جملة وتجزئة وصيانة مركبات وملاصح صيانة شخصية وخدمات تجارية	7
8 Hotels and Restaurants	87.39	97	68.47	76	14.41	16	0.00	0	0.00	0	4.50	5	0.00	0	0.00	0	فنادق ومطاعم	8
9 Transport, Storage and Communications	61.24	207	3.85	13	42.31	143	5.33	18	5.03	17	4.73	16	0.00	0	0.00	0	تصوير وتلفزيون والتصالات	9
10 Stockbroker	90.40	179	1.52	3	66.67	132	5.56	11	10.10	20	6.57	13	0.00	0	0.00	0	وساطة مالية	10
11 Real Estate, Renting and Trade Activities	62.83	71	2.65	3	38.05	43	5.31	6	15.04	17	1.77	2	0.00	0	0.00	0	أنشطة عقارية وتجارية وتجارية أخرى	11
12 Public Administration, Defence & Social Insurance	81.92	1,559	4.62	88	31.74	604	19.18	365	14.98	285	5.99	114	5.41	103	0.00	0	إدارة عامة وتفاع وخدمات اجتماعية	12
13 Education	97.63	5,116	0.27	14	2.08	109	51.58	2703	40.42	2118	3.28	172	0.00	0	0.00	0	تعليم	13
14 Health and Social Work	90.51	1,173	18.83	244	4.86	63	43.60	565	22.07	286	1.08	14	0.08	1	0.00	0	صحة وخدمات اجتماعية	14
15 Other Personal and Social Services	73.97	233	35.87	113	12.06	38	15.87	50	7.30	23	2.86	9	0.00	0	0.00	0	خدمات شخصية أو اجتماعية أخرى	15
16 Special Households and Household Chores	54.75	271	54.14	268	0.00	0	0.40	2	0.20	1	0.00	0	0.00	0	0.00	0	امور خاصة بالأسر المنزلية	16
17 Non-regional Organizations	87.50	35	5.00	2	37.50	15	15.00	6	15.00	6	15.00	6	0.00	0	0.00	0	منظمات غير حكومية غير إقليمية	17
18 Unspecified	0.12	8	0.00	0	0.01	1	0.06	4	0.03	2	0.01	1	0.00	0	0.00	0	غير معين	18
Female Total	32.05	10,325	5.57	1794	4.22	1359	11,90	3833	8.85	2852	1.19	383	0.32	104	0.00	0	اجمالي الإناث	

جدول رقم [2-27]

التوزيع العمدي والنسبي للمشتغلات الإناث من سكان العميلة (10 سنوات فأكثر) حسب النشاط الاقتصادي والعميلة الرئيسية في الجمهورية

Number and Percent Distribution of Employed Sample Population (Females, 10 years+) by Economic Activity and Main Occupation in the Republic

Economic Activity	Main Occupation										النشاط الاقتصادي							
	الإجمالي		العميلة		غير معين		العميلة		غير معين			العميلة الرئيسية						
	%	No. عدد	%	No. عدد	%	No. عدد	%	No. عدد	%	No. عدد		%	No. عدد					
1	Agriculture, Hunting and Forestry	100.00	11,588	99.81	11,566	0.04	5	11.71	1357	0.07	8	0.02	2	87.97	10194	1	زراعة وسيداء لحيوان راجح	
2	Fishing and Related Activities	100.00	41	92.68	38	0.00	0	2.44	1	0.00	0	4.88	2	85.37	35	2	صيد السمك وتربية الأسمك	
3	Mining And Quarrying	100.00	46	17.39	8	0.00	0	4.35	2	0.00	0	6.52	3	6.52	3	3	تصنيع وصناعة وصناعة	
4	Manufacturing	100.00	1,977	90.09	1,781	0.15	3	4.45	88	9.91	196	75.37	1490	0.20	4	4	صناعة لصوبية	
5	Electricity, Gas and Water	100.00	46	23.91	11	0.00	0	15.22	7	4.35	2	4.35	2	0.00	0	0	5	كهرباء وبغاز ومياه
6	Building & Construction	100.00	201	88.56	178	0.00	0	24.88	50	5.47	11	58.21	117	0.00	0	0	6	إتصالات (بناء وتعمير)
7	Wholesale and Retail Trade, Vehicles Maintenance and Personal/Household Appliance Repair	100.00	1,418	25.32	359	0.00	0	16.43	233	0.85	12	6.14	87	1.90	27	7	تجارة عميلة وتجارة وسيداء وصيانة سيارات وصيانة حافلات وصيانة عميلة وصيانة	
8	Hotels and Restaurants	100.00	111	12.61	14	0.00	0	10.81	12	0.90	1	0.00	0	0.90	1	1	8	فنادق ومطاعم
9	Transport, Storage and Communications	100.00	338	38.76	131	0.30	1	7.99	27	28.70	97	0.89	3	0.89	3	9	تقوية وتوزيع واتصالات	
10	Stockbroker	100.00	198	9.60	19	0.00	0	8.59	17	0.00	0	1.01	2	0.00	0	10	وسيلة مالية	
11	Real Estate, Renting and Trade Activities	100.00	113	37.17	42	0.00	0	15.93	18	1.77	2	17.70	20	1.77	2	11	11	أنظمة عميلة وتجارة وتجارة أخرى
12	Public Administration, Defence & Social Insurance	100.00	1,903	18.08	344	0.42	8	14.71	280	0.47	9	1.89	36	0.58	11	12	أفراد عميلة وفلاح وعميل اجتماعي	
13	Education	100.00	5,240	2.37	124	0.06	3	2.14	112	0.06	3	0.11	6	0.00	0	13	تعليم	
14	Health and Social Work	100.00	1,296	9.49	123	0.15	2	8.64	112	0.08	1	0.62	8	0.00	0	14	صحة وعمل اجتماعي	
15	Other Personal and Social Services	100.00	315	26.03	82	0.32	1	22.54	71	0.00	0	2.54	8	0.63	2	15	خدمات شخصية واجتماعية أخرى	
16	Special Households and Household Chores	100.00	495	45.25	224	0.20	1	43.23	214	0.00	0	0.61	3	1.21	6	16	أفراد عميلة واجتماعية	
17	Non-regional Organizations	100.00	40	12.50	5	0.00	0	12.50	5	0.00	0	0.00	0	0.00	0	17	منظمات ومؤسسات غير إقليمية	
18	Unspecified	100.00	6,851	99.88	6,843	99.77	8835	0.06	4	0.00	0	0.03	2	0.03	2	18	غير معين	
Female Total		100.00	32,217	67.95	21,892	21.29	6859	8.10	2610	1.06	342	5.56	1791	31.94	10290		19	الإجمالي الإناث

Cont Table No. [27-2]

بيانات جدول رقم [27-2]

التوزيع العددي والنسبي لاجمالي الشغلتين من سكان العينة (10 سنوات فأكثر) حسب النشاط الاقتصادي وصفة العمل في الجمهورية

Number and Percent Distribution of Total Employed Sample Population (10 years+) by Economic Activity and Nature of Work in the Republic

Table No. [25]

جدول رقم [25]

Economic Activity	Nature of Work			صفة العمل			النشاط الاقتصادي								
	الاجمالي Total %	غير معين Unspecified %	متقطع Casual %	موسمي Seasonal %	موقت Temporary %	مستقر Permanent %									
1 Agriculture, Hunting and Forestry	100.00	96288	0.98	982	17.52	16908	50.61	47768	4.18	4092	26.71	26538	1	زراعة وصيد بري وحرجية	1
2 Fishing and Related Activities	100.00	3821	1.49	57	27.75	1066	18.90	716	3.10	117	48.76	1865	2	صيد الأسماك والشطة ذات سلة	2
3 Mining And Quarrying	100.00	1456	1.94	28	25.80	379	1.31	19	6.02	88	64.94	942	3	تفدين ومناجم وصالحجر	3
4 Manufacturing	100.00	18142	1.19	218	23.18	4233	2.60	471	7.49	1362	65.55	11858	4	صناعات تحويلية	4
5 Electricity, Gas and Water	100.00	1487	1.35	20	8.22	122	0.47	8	5.73	85	84.23	1252	5	كهرباء ومياه وتبئية	5
6 Building & Construction	100.00	29072	1.03	298	67.96	19751	1.54	447	9.44	2749	20.03	5827	6	إنشاءات (بناء وتشييد)	6
7 Wholesale and Retail Trade, Vehicles Maintenance and Personal/ Household Appliance Repair	100.00	59147	1.22	739	22.42	13318	4.34	2558	7.95	4734	64.08	37798	7	تجارة جملة وتجزئية وصيانة مركبات وإصلاح سلع شخصية ومنزلية	7
8 Hotels and Restaurants	100.00	6885	1.33	98	14.36	992	1.24	88	9.61	667	73.45	5040	8	قنادي ومطاعم	8
9 Transport, Storage and Communications	100.00	16718	1.38	232	28.83	4822	1.22	209	8.41	1410	60.16	10045	9	نقل وتخزين واتصالات	9
10 Stockbroker	100.00	1142	1.58	18	1.40	16	0.26	3	2.80	32	93.95	1073	10	وساطة مالية	10
11 Real Estate, Renting and Trade Activities	100.00	2579	1.71	44	21.27	549	2.10	54	9.74	251	65.17	1681	11	أنشطة عقارية وإيجارية وتجارية أخرى	11
12 Public Administration, Defence & Social Insurance	100.00	40181	1.43	574	1.65	671	0.32	130	2.65	1064	93.96	37742	12	إدارة عامة و دفاع و ضمان اجتماعي	12
13 Education	100.00	23975	1.15	276	0.63	153	0.66	160	2.01	483	95.54	22903	13	تعليم	13
14 Health and Social Work	100.00	4180	1.51	63	3.07	129	0.29	12	4.74	198	90.40	3778	14	صحة وعمل اجتماعي	14
15 Other Personal and Social Services	100.00	4541	1.44	65	32.65	1489	1.89	86	7.70	354	56.33	2547	15	خدمات شخصية واجتماعية أخرى	15
16 Special Households and Household Chores	100.00	1597	1.72	28	14.74	238	1.08	18	16.91	267	65.54	1046	16	أسر خاصة وأعمال منزلية	16
17 Non-regional Organizations	100.00	187	1.61	3	2.15	4	0.54	1	6.99	13	88.71	166	17	منظمات وهيئات غير إقليمية	17
18 Unspecified	100.00	17721	78.33	14674	5.68	766	1.68	240	2.93	508	11.48	1533	18	غير معين	18
Grand Total	100.00	329119	1.09	18417	26.84	65606	24.67	52988	6.32	18474	41.08	173634		الاجمالي الكلي	

التوزيع العملي والنسبي للمستفيدين النكور من سكان العميلة (1 سنوات فاكتر) حسب النشاط الاقتصادي وصفة العمل في الجمهورية

Number and Percent Distribution of Employed Sample Population (Males, 10 years+) by Economic Activity and Nature of Work in the Republic

Economic Activity	Nature of Work										النشاط الاقتصادي			
	الإجمالي Total		غير معين Unspecified		مقتطع Casual		موسمي Seasonal		موقت Temporary			مستديم Permanent		
	%	No. عدد	%	No. عدد	%	No. عدد	%	No. عدد	%	No. عدد		%	No. عدد	
1 Agriculture, Hunting and Forestry	100.00	84700	0.99	840	18.05	15290	50.10	42436	4.35	3684	26.51	22450	1	زراعة وصيد وصيد وحراجة
2 Fishing and Related Activities	100.00	3780	1.51	57	28.02	1059	18.70	707	3.04	115	48.73	1842	2	صيد الأسماك ونقلها ذات صلة
3 Mining And Quarrying	100.00	1410	1.91	27	26.67	376	1.28	18	6.17	87	63.97	902	3	تفكيك وصناعة وصناعة
4 Manufacturing	100.00	16165	1.17	189	21.22	3430	2.30	372	7.50	1213	67.81	10961	4	صناعة تحويلية
5 Electricity, Gas and Water	100.00	1441	1.32	19	8.40	121	0.56	8	5.62	81	84.11	1212	5	كهرباء وإعداد ومياه
6 Building & Construction	100.00	28871	1.03	298	68.03	19641	1.53	442	9.44	2724	19.97	5766	6	إبناات (بناء وتعمير)
7 Wholesale and Retail Trade, Vehicles Maintenance and Personal/ Household Appliance Repair	100.00	57729	1.23	709	22.54	13013	4.28	2472	8.00	4620	63.95	36915	7	تجارة جملة وتجزئة ومبيعات موكبات وإصلاح سلع شخصية ومنزلية
8 Hotels and Restaurants	100.00	6774	1.39	94	14.45	979	1.18	80	9.65	654	73.32	4967	8	فنادق ومطاعم
9 Transport, Storage and Communications	100.00	16380	1.37	224	29.24	4789	1.25	205	8.37	1371	59.77	9791	9	نقل وتخزين واتصالات
10 Stockbroker	100.00	944	1.38	13	1.38	13	0.32	3	3.07	29	93.86	886	10	وساطة مالية
11 Real Estate, Renting and Trade Activities	100.00	2466	1.78	44	21.82	538	2.11	52	9.77	241	64.52	1591	11	النشطة عقارية وإيجارية وتجارية أخرى
12 Defence & Social Insurance	100.00	38278	1.40	535	1.65	633	0.31	120	2.37	908	94.26	36082	12	إدارة عامة ووظائف وخدمات اجتماعي
13 Education	100.00	18735	1.02	192	0.53	99	0.64	120	1.34	251	96.47	18073	13	تعليم
14 Health and Social Work	100.00	2884	1.42	41	3.29	95	0.35	10	3.95	114	90.98	2624	14	صحة وخدمات اجتماعي
15 Other Personal and Social Services	100.00	4226	1.35	57	33.03	1396	1.73	73	7.67	324	56.22	2376	15	خدمات شخصية واجتماعية أخرى
16 Special Households and Household Chores	100.00	1102	1.09	12	13.43	148	1.27	14	19.24	212	64.97	716	16	أسر خاصة وأعمال منزلية
17 Non-regional Organizations	100.00	147	1.36	2	2.04	3	0.68	1	8.16	12	87.76	129	17	منظمات وكيانات غيرقليمية
18 Unspecified	100.00	10870	80.58	8759	6.03	656	1.68	183	3.09	336	8.61	936	18	غير معين
Male Total	100.00	296902	4.08	12112	20.98	62279	15.94	47316	5.72	16976	53.29	158219	18	إجمالي النكور

جدول رقم [1-28]

التوزيع العمدي والنسبي للمشتغلات الإناث من سكان العينة (10 سنوات فأكثر) حسب النشاط الاقتصادي وصفة العمل في الجمهورية

Number and Percent Distribution of Employed Sample Population (Females, 10 years+) by Economic Activity and Nature of Work in the Republic

Table No. [28-2]

جدول رقم [28-2]

Economic Activity	Nature of Work				صفة العمل				النشاط الاقتصادي					
	الإجمالي Total %	غير معين Unspecified %	متقطع Casual %	موسمي Seasonal %	موقت Temporary %	منتظم Permanent %	No	%						
1 Agriculture, Hunting and Forestry	100.00	11588	1.23	142	13.96	1618	46.01	5332	3.52	408	35.28	4088	1	زراعة وصيد وصيد وحراجة
2 Fishing and Related Activities	100.00	41	0.00	0	17.07	7	21.95	9	4.88	2	56.10	23	2	صيد الأسماك وصيد ذات صلة
3 Mining And Quarrying	100.00	46	2.17	1	6.52	3	2.17	1	2.17	1	86.96	40	3	تفحص وصنع وصحاح
4 Manufacturing	100.00	1977	1.47	29	40.62	803	5.01	99	7.54	149	45.37	897	4	صناعات تحويلية
5 Electricity, Gas and Water	100.00	46	2.17	1	2.17	1	0.00	0	8.70	4	86.96	40	5	كهرباء وقيل ومياه
6 Building & Construction	100.00	201	0.00	0	54.73	110	2.49	5	12.44	25	30.95	61	6	إبناات (بنا، وتشييد)
7 Wholesale and Retail Trade, Vehicles Maintenance and Personal/ Household Appliance Repair	100.00	1418	2.12	30	21.51	305	6.06	86	8.04	114	62.27	883	7	تجارة جملة وتجزئة وصيانة مركبات وصالح سلع شخصية ومزاجية
8 Hotels and Restaurants	100.00	111	3.60	4	11.71	13	7.21	8	11.71	13	65.77	73	8	فنادق ومطعم
9 Transport, Storage and Communications	100.00	338	2.37	8	9.76	33	1.18	4	11.54	39	75.15	254	9	نقل وتوزيع واتصالات
10 Stockbroker	100.00	198	2.53	5	1.52	3	0.00	0	1.52	3	94.44	187	10	وساطة مالية
11 Real Estate, Renting and Trade Activities	100.00	113	0.00	0	9.73	11	1.77	2	8.85	10	79.65	90	11	النشطة عقارية والتجارية والتجارية الأخرى
12 Public Administration, Defence & Social Insurance	100.00	1903	2.05	39	2.00	38	0.53	10	8.20	156	87.23	1660	12	إدارة عامة ودفاع ووسائل اجتماعي
13 Education	100.00	5240	1.60	84	1.03	54	0.76	40	4.43	232	92.18	4830	13	تعليم
14 Health and Social Work	100.00	1286	1.70	22	2.62	34	0.15	2	6.48	84	89.04	1154	14	صحة وسعمال اجتماعي
15 Other Personal and Social Services	100.00	315	2.54	8	29.52	93	4.13	13	9.52	30	54.29	171	15	خدمات شخصية واجتماعية أخرى
16 Special Households and Household Chores	100.00	495	3.23	16	18.18	90	0.81	4	11.11	55	66.67	330	16	أسر خاصة وأعمال منزلية
17 Non-regional Organizations	100.00	40	2.50	1	2.50	1	0.00	0	2.50	1	92.50	37	17	منظمات وجمعيات غير الإقليمية
18 Unspecified	100.00	6851	86.34	5915	1.61	110	0.83	57	2.51	172	8.71	597	18	غير معين
Female Total	100.00	32217	19.57	6305	10.33	3327	17.61	5672	4.65	1498	47.85	15415		اجملي الإناث

التوزيع العمدي والنسبي لاجمالي المشتكين من سكان العينة (10 سنوات فاكثر) حسب المهنة او نسبة وقتها العمري في الجمهورية

Number and Percent Distribution of Total Employed Sample Population (10 years+) by Main Occupation and Age Group in the Republic

جدول رقم 29]

Main Occupation	Age Group												فئات العمر	المهنة الرئيسية				
	الإجمالي Total		غير محدد Unspecified		60+		59-50		49-40		39-30				29-15		14-10	
	%	No. عدد	%	No. عدد	%	No. عدد	%	No. عدد	%	No. عدد	%	No. عدد			%	No. عدد	%	No. عدد
1 Security and Armed Forces	100.00	18248	0.01	1	2.71	494	6.07	1108	16.45	3001	31.44	5738	43.17	7878	0.15	28	القوات المسلحة والأمن	
2 Legislators, Senior Officials and Managers	100.00	6866	0.00	0	5.16	302	13.57	796	27.87	1635	35.77	2098	17.56	1030	0.09	5	المشروعون وكبار المسؤولين والمديرين	
3 Professionals	100.00	15090	0.04	6	1.03	156	4.66	703	15.46	2333	45.59	6879	33.18	5007	0.04	6	الاختصاصيون	
4 Technicians and Assistant Professionals	100.00	20528	0.02	5	1.59	327	4.40	904	13.27	2725	43.88	9008	36.70	7533	0.13	26	الفنيون والاختصاصيون المساعدون	
5 Clerks	100.00	11213	0.02	2	3.19	388	7.82	877	19.14	2146	29.44	3301	40.16	4503	0.23	26	الكاتب	
6 Services & Sales Workers at Shops and Markets	100.00	52239	0.03	15	5.33	2785	7.75	4049	14.80	7733	21.97	11476	48.32	25240	1.80	941	عمال الخدمات وعمال البيع في المتاجر والأسواق	
7 Skilled Agricultural and Fishery Workers	100.00	79407	0.01	9	11.21	8905	10.72	8510	14.73	11694	17.31	13744	38.84	30839	7.19	5706	العمال المهرة في الزراعة وصيد السمك	
8 Craftsmen and Related Workers	100.00	42381	0.02	10	4.90	2077	9.80	4155	19.47	8251	22.75	9641	41.86	17739	1.20	508	المرممين وعمالهم	
9 Plant and Machine Operators and Assemblers	100.00	21780	0.02	5	4.17	908	9.72	2116	20.88	4548	25.92	5646	38.77	8444	0.52	113	عمال تشغيل وتصنيع السلع والآلات	
10 Simple Occupations	100.00	44728	0.02	10	6.90	3084	8.72	3899	14.80	6619	20.55	9192	46.17	20651	2.85	1273	العمل البسيط	
11 Unspecified	100.00	17639	1.07	188	5.28	931	3.50	618	5.48	966	9.89	1744	45.99	8113	28.79	5079	غير محدد	
Grand Total	100.00	329119	0.08	251	6.18	20327	8.43	27735	15.69	51651	23.84	78467	41.62	136977	4.17	13711	الاجمالي العام	

التوزيع العمدي والنسبي للمشتكين للتوكر من سكان العمية (10 سنوات فاكتر) حسب العمية الرئيسية وقات العمر في الجمهورية

Number and Percent Distribution of Employed Sample Population (Males, 10 years+) by Main Occupation and Age Group in the Republic

Table No. [29-1]

جدول رقم [1-29]

Main Occupation	Age Group										قات العمر	المعمية الرئيسية						
	الاجمعي Total		مؤر مبين Unspecified		60+		59-50		49-40				39-30		29-15		14-10	
	%	No. عدد	%	No. عدد	%	No. عدد	%	No. عدد	%	No. عدد			%	No. عدد	%	No. عدد	%	No. عدد
1 Security and Armed Forces	100.00	18144	0.01	1	2.71	491	6.05	1098	16.50	2993	31.56	5727	43.05	7811	0.13	23	القوات المسلحة والامن	
2 Legislators, Senior Officials and Managers	100.00	5483	0.00	0	5.43	298	13.93	764	27.96	1533	35.75	1960	16.87	925	0.05	3	الشؤون وكبار المسؤولين والديورن	
3 Professions	100.00	12238	0.04	5	1.23	150	5.35	655	16.45	2013	47.68	5835	29.24	3578	0.02	2	الاختصاصيون	
4 Technicians and Assistant Professions	100.00	16695	0.02	4	1.80	300	4.82	804	13.59	2269	46.53	7768	33.12	5530	0.12	20	التقنين والاختصاصيون المساعدين	
5 Clerks	100.00	9854	0.02	2	3.57	352	8.31	819	18.89	1861	28.92	2850	40.03	3945	0.25	25	الكلمية	
6 Services & Sales Workers at Shops and Markets	100.00	50445	0.03	14	5.23	2640	7.73	3900	14.74	7438	22.03	11111	48.49	24462	1.74	880	عمال الخدمات وعمال البيع في التاجر والاسواق	
7 Skilled Agricultural and Fishery Workers	100.00	69117	0.01	9	12.05	8329	11.19	7735	14.93	10316	17.51	12104	38.66	26720	5.65	3904	العمال العمدة في الزراعة ومصيد الاسماك	
8 Craftsmen and Related Workers	100.00	40590	0.02	10	4.95	2008	9.98	4052	19.66	7978	22.64	9191	41.66	16908	1.09	443	الصرفيين وعمال اليد	
9 Plant and Machine Operators and Assemblers	100.00	21438	0.02	5	4.16	892	9.78	2096	20.99	4499	26.07	5588	38.53	8260	0.46	98	عمال تشغيل وتصنيع المصانيع والالات	
10 Simple Occupations	100.00	42118	0.02	10	6.85	2884	8.57	3610	14.59	6144	20.54	8650	46.88	19745	2.55	1075	العمل المسبقة	
11 Unspecified	100.00	10780	0.87	94	4.56	492	4.00	431	6.56	707	12.25	1321	46.84	5049	24.92	2686	غير مبين	
Male Total	100.00	296902	0.05	154	6.34	18836	8.74	26964	16.08	47751	24.29	72105	41.41	122933	3.08	9159	الجملي للتوكر	

التوزيع العمدي والنسبي للمشتغلين الإناث من سكان العينة (10 سنوات فأكثر) حسب المهنة الرئيسية ووقت العمل في الجمهورية

Number and Percent Distribution of Employed Sample Population (Females, 10 years+) by Main Occupation and Age Group in the Republic

Main Occupation	Age Group										فئات العمر	المهنة الرئيسية						
	الإجمالي Total		غير معين Unspecified		60+		59-50		49-40				39-30		29-15		14-10	
	%	No. عدد	%	No. عدد	%	No. عدد	%	No. عدد	%	No. عدد			%	No. عدد	%	No. عدد	%	No. عدد
1 Security and Armed Forces	100.00	104	0.00	0	2.88	3	9.62	10	7.69	8	10.58	11	64.42	67	4.81	5	القوات المسلحة والأمن	
2 Legislators, Senior Officials and Managers	100.00	383	0.00	0	1.04	4	8.36	32	26.63	102	36.03	138	27.42	105	0.52	2	الشخصون وكبار المسؤولين والمديرون	
3 Professionals	100.00	2852	0.04	1	0.21	6	1.68	48	11.22	320	36.61	1044	50.11	1429	0.14	4	الإختصاصيون	
4 Technicians and Assistant Professionals	100.00	3833	0.03	1	0.70	27	2.61	100	11.90	456	32.35	1240	52.26	2003	0.16	6	الفنيين والإختصاصيون الساعدين	
5 Clerks	100.00	1359	0.00	0	0.44	6	4.27	58	20.97	285	33.19	451	41.06	558	0.07	1	الكتابة	
6 Services & Sales Workers at Shops and Markets	100.00	1794	0.06	1	8.08	145	8.31	149	16.44	295	20.35	365	43.37	778	3.40	61	عمال الخدمات وعمال البيع في المتاجر والأسواق	
7 Skilled Agricultural and Fishery Workers	100.00	10290	0.00	0	5.60	576	7.53	775	13.39	1378	15.94	1640	40.03	4119	17.51	1802	العمال المهرة في الزراعة وتربية الأسماك	
8 Craftsmen and Related Workers	100.00	1791	0.00	0	3.85	69	5.75	103	15.24	273	25.13	450	46.40	831	3.63	65	الحرفيين وعمال اليد	
9 Plant and Machine Operators and Assemblers	100.00	342	0.00	0	4.68	16	5.85	20	14.33	49	16.96	58	53.80	184	4.39	15	عمال تشغيل وتجميع الماكينات والآلات	
10 Simple Occupations	100.00	2610	0.00	0	7.66	200	11.07	289	18.20	475	20.77	542	34.71	906	7.59	198	المهن البسيطة	
11 Unspecified	100.00	6859	1.37	94	6.40	439	2.73	187	3.78	259	6.17	423	44.67	3064	34.89	2393	غير معين	
Female Total	100.00	32217	0.30	97	4.63	1491	5.50	1771	12.11	3900	19.75	6362	43.59	14044	14.13	4552	الإجمالي الإناث	

التوزيع العمدي والنسبي لإجمالي المشتغلين من سكان العميلة (10 سنوات فأكثر) حسب العميلة الرئيسية والمستوى التعليمي في الجمهورية

Number and Percent Distribution of Total Employed Sample Population (10 years +) by Main Occupation and Educational Level in the Republic

Main Occupation	Educational Level												المستوى التعليمي	العميلة الرئيسية				
	الإجمالي		غير معين		أعلى من جامعة		جامعي/بكالوريوس/ليسانس		دبلوم قبل الثانوية /ثانوية/ دبلوم بعد الثانوية		أساسي/إعدادي/ موحدة/إبتدائي/Primary				قرأ وكتب		أبجدي	
	%	No. عدد	%	No. عدد	%	No. عدد	%	No. عدد	%	No. عدد	%	No. عدد			%	No. عدد	%	No. عدد
1 Security and Armed Forces	100.00	18248	0.36	65	0.76	139	6.98	1273	24.41	4455	27.84	5080	21.61	3943	18.05	3293	القوات المسلحة والأمن	
2 Legislators, Senior Officials and Managers	100.00	5866	0.24	14	4.26	250	36.09	2117	35.29	2070	10.67	626	7.02	412	6.43	377	الشروعين وكبار المسؤولين والمديرين	
3 Professionals	100.00	15090	0.10	15	7.13	1076	84.14	12697	6.89	1040	0.58	88	0.59	89	0.56	85	الأخصائيين	
4 Technicians and Assistant Professionals	100.00	20528	0.24	50	0.34	69	7.66	1572	77.18	15843	7.41	1522	3.98	817	3.19	655	الفنيين والأخصائيين المساعدة	
5 Clerks	100.00	11213	0.21	23	0.31	35	11.75	1318	47.48	5324	22.17	2486	12.63	1416	5.45	611	المكتبة	
6 Services & Sales Workers at Shops and Markets	100.00	52239	0.34	177	0.11	60	2.42	1263	17.90	9350	24.37	12730	27.20	14207	27.67	14452	عمال الخدمات وعمال البيع في المتاجر والأسواق	
7 Skilled Agricultural and Fishery Workers	100.00	79407	0.29	229	0.00	3	0.34	270	5.16	4097	11.47	9107	22.05	17508	60.69	48193	العمال الموزعة في الزراعة وتربية الأسماك	
8 Craftsmen and Related Workers	100.00	42381	0.35	148	0.02	8	1.05	447	12.54	5316	21.58	9147	28.86	12230	35.59	15085	الحدادين وعمال اليد	
9 Transport and Machine Operators and Drivers	100.00	21780	0.25	54	0.04	9	1.40	306	14.77	3217	24.51	5339	28.60	6228	30.43	6627	عمال تشغيل وتسيير السفاري والآلات	
10 Simple Occupations	100.00	44728	0.33	148	0.02	7	0.52	234	7.68	3433	16.29	7285	26.51	11857	48.66	21764	العمالة البسيطة	
11 Unspecified	100.00	17639	5.59	986	0.16	29	2.25	396	9.77	1724	12.67	2235	34.49	6084	35.06	6185	غير معين	
Grand Total	100.00	329119	0.58	1909	0.51	1685	6.65	21893	16.98	55869	16.91	55645	22.72	74791	35.65	117327	الإجمالي العام	

Table No. [30]

جدول رقم [30]

التوزيع العددي والنسبي للمشتغلين الذكور من سكان العينة (10 سنوات فأكثر) حسب المهنة الرئيسية والمستوى التعليمي في الجمهورية

Number and Percent Distribution of Employed Sample Population (Males, 10 years+) by Main Occupation and Educational Level in the Republic

Table No. [30-1]

Main Occupation	Educational Level										المستوى التعليمي	جمول رقم [1-30]						
	الإجمالي		غير معين		أعلى من جامعة		جامعي بكالوريوس / ليسانس		دبلوم قبل الثانوية / ثانوية / ثانوية / ثانوية				أساسي / إعدادي / موحدة / ابتدائي		يقرا ويكتب		أبى	
	%	No. عدد	%	No. عدد	%	No. عدد	%	No. عدد	%	No. عدد			%	No. عدد	%	No. عدد	%	No. عدد
1 Security and Armed Forces	100.00	18144	0.35	64	0.77	139	7.00	1270	24.38	4423	27.93	5067	21.63	3924	17.95	3257	الفرات المسلحة والأمن	1
2 Legislators, Senior Officials and Managers	100.00	5483	0.22	12	4.41	242	35.49	1946	35.00	1919	10.92	599	7.26	398	6.69	367	القصر عوز وكبار المسؤولين والبيروقراطيين	2
3 Professionals	100.00	12238	0.07	9	7.64	935	83.53	10223	6.96	852	0.63	77	0.57	70	0.59	72	الاجتهاديين والاختصاصيين الفنيين والاختصاصيين	3
4 Technicians and Assistant Professionals	100.00	16695	0.25	41	0.34	56	7.45	1243	77.02	12858	7.39	1234	4.17	696	3.40	567	المساعدين المكتبية	4
5 Clerks	100.00	9854	0.21	21	0.32	32	11.03	1087	47.01	4632	22.50	2217	13.25	1306	5.67	559	عمال الخدمات وعمال البيع في التجار والأسواق	5
6 Services & Sales Workers at Shops and Markets	100.00	50445	0.33	165	0.12	60	2.46	1240	18.03	9094	24.71	12465	27.53	13890	26.82	13531	العمال المهرة في الزراعة ومصيف الاسماك	6
7 Skilled Agricultural and Fishery Workers	100.00	69117	0.25	174	0.00	3	0.38	266	5.80	4012	12.87	8896	23.80	16451	56.88	39316	العمال المهرة من البهدر والاصنام	7
8 Craftsmen and Related Workers	100.00	40590	0.35	142	0.02	8	1.06	431	12.80	5197	21.98	8922	29.14	11828	34.64	14062	عمال تشغيل وتصنيع المنتجات والالات	8
9 Plant and Machine Operators and Assemblers	100.00	21438	0.25	54	0.04	9	1.39	297	14.84	3182	24.67	5288	28.67	6146	30.14	6462	عمال تشغيل وتصنيع المنتجات والالات	9
10 Simple Occupations	100.00	42118	0.32	134	0.02	7	0.55	232	8.01	3372	16.97	7146	27.31	11502	46.83	19725	العمال البسيطة غير مهنيين	10
11 Unspecified	100.00	10780	4.91	529	0.23	25	2.79	301	12.74	1373	16.19	1745	36.78	3965	26.36	2842		11
Male Total	100.00	296902	0.45	1345	0.51	1516	6.24	18555	17.15	50914	18.07	53656	23.64	70176	33.94	100760	اجمالي الذكور	

التوزيع العددي والنسبي للمستويات الأثر من سكان العينة (10 سنوات فأكثر) حسب المهنة الرئيسية والمستوى التعليمي في الجمهورية

Number and Percent Distribution of Employed Sample Population (Females, 10 years+) by Main Occupation and Educational Level in the Republic

Table No. [30-2]

جدول رقم [30-2]

Main Occupation	Educational Level										المستوى التعليمي	المهنة الرئيسية						
	الإجمالي	غير مبين	أعلى من جامعة	جامعي بكالوريوس	ديبلوم قبل الثانوية ثانوية	أساسي/ إعدادي/ موحدة/ ابتدائي	يقرا و يكتب	أبسط										
	Total	Unspecified	Post-graduate	University	Pre-Secondary Diploma /Secondary /Post-Secondary Diploma	Preparatory/ Unifed/ Primary	Read & Write	Illiterate	No. عدد	%			No. عدد	%				
1 Security and Armed Forces	100.00	104	0.96	1	0.00	0	2.88	3	30.77	32	12.50	13	18.27	19	34.62	36	100.00	القوات المسلحة والأمن
2 Legislators, Senior Officials and Managers	100.00	383	0.52	2	2.09	8	44.65	171	39.43	151	7.05	27	3.66	14	2.61	10	100.00	الفرعون وكبار المسؤولين والديورون
3 Professionals	100.00	2852	0.21	6	4.94	141	86.75	2474	6.59	188	0.39	11	0.67	19	0.46	13	100.00	الأخصائسون
4 Technicians and Assistant Professionals	100.00	3833	0.23	9	0.34	13	8.58	329	77.88	2985	7.51	288	3.16	121	2.30	88	100.00	القيودون والأخصائسيون الساعون
5 Clerks	100.00	1359	0.15	2	0.22	3	17.00	231	50.92	692	19.79	269	8.09	110	3.83	52	100.00	الكاتب
6 Services & Sales Workers at Shops and Markets	100.00	1794	0.67	12	0.00	0	1.28	23	14.27	256	14.77	265	17.67	317	51.34	921	100.00	عمال الخدمات وعمال البيع في التجار والأسواق
7 Skilled Agricultural and Fishery Workers	100.00	10290	0.53	55	0.00	0	0.05	5	0.83	85	2.05	211	10.27	1057	86.27	8877	100.00	العمال المهرة في الزراعة وصيد الأسماك
8 Craftsmen and Related Workers	100.00	1791	0.34	6	0.00	0	0.89	16	6.64	119	12.56	225	22.45	402	57.12	1023	100.00	الحرفيون ومن أيهم
9 Plant and Machine Operators and Assemblers	100.00	342	0.00	0	0.00	0	2.63	9	10.23	35	14.91	51	23.98	82	48.25	165	100.00	عمال تشغيل وجميعه المصاني والآلات
10 Simple Occupations	100.00	2610	0.54	14	0.00	0	0.08	2	2.34	61	5.33	139	13.60	365	78.12	2039	100.00	المهن البسيطة
11 Unspecified	100.00	6859	6.66	457	0.06	4	1.39	95	5.12	351	7.14	490	30.89	2119	48.74	3343	100.00	غير مبين
Female Total	100.00	32217	1.75	564	0.52	169	10.42	3358	15.38	4955	6.17	1989	14.82	4615	51.42	16567	100.00	إجمالي الإناث

التوزيع العددي والنسبي لاجمالي المشتغلين من سكان البيئة (10 سنوات فأكثر) حسب المهنة الرئيسية وصفة العمل في الجمهورية

Number and Percent Distribution of Total Employed Sample Population (10 years +) by Main Occupation and Nature of Work in the Republic

Main Occupation	Nature of Work								الاهمية الرئيسية					
	الاجمالي Total		غير معين Unspecified		متقطع Casual		موسمي Seasonal			موقت Temporary		متناظر Permanent		
	%	No. عدد	%	No. عدد	%	No. عدد	%	No. عدد		%	No. عدد	%	No. عدد	
1 Security and Armed Forces	100.00	18248	1.48	270	0.95	173	0.23	42	0.65	119	96.69	17644	القوات المسلحة والامن	1
2 Legislators, Senior Officials and Managers	100.00	5866	1.16	68	2.23	131	0.80	47	1.93	113	93.88	5507	المشروعون وكبار المسؤولين والمديرين	2
3 Professionals	100.00	15090	1.32	199	1.37	207	0.54	81	2.94	443	93.84	14160	الاختصاصيين	3
4 Technicians and Assistant Professionals	100.00	20528	1.25	256	3.52	722	0.77	158	4.19	861	90.27	18531	الفنيون والاختصاصيون المساعدون	4
5 Clerks	100.00	11213	1.33	149	3.75	420	0.39	44	5.56	623	88.98	9977	الكتبية	5
6 Services & Sales Workers at Shops and Markets	100.00	52239	1.29	672	18.05	9427	3.78	1974	7.43	3883	69.46	36283	عمال المطاعم وعمال البيع في التجار والأسواق	6
7 Skilled Agricultural and Fishery Workers	100.00	79407	1.06	842	14.74	11708	50.02	39718	3.67	2917	30.50	24222	العمال الهواة في الزراعة وصيف الاسماك	7
8 Craftsmen and Related Workers	100.00	42381	1.08	456	47.80	20258	2.02	856	8.40	3562	40.70	17249	الحرفيون وعمال اليد	8
9 Plant and Machine Operators and Assemblers	100.00	21780	1.41	308	25.89	5638	1.91	415	8.15	1775	62.64	13644	عمال تشغيل وتجميع الماكينات والآلات	9
10 Simple Occupations	100.00	44728	1.16	521	36.20	16190	21.06	9419	8.23	3679	33.35	14919	العمل البسيط	10
11 Unspecified	100.00	17639	83.20	14676	4.15	732	1.33	234	2.83	499	8.49	1498	غير معين	11
Grand Total	100.00	329119	5.60	18417	19.93	65606	16.10	52988	5.61	18474	52.76	173634	الاجمالي المدمج	

Table No. [31]

جدول رقم [31]

التوزيع العددي والنسبي للمشتغلين المتكور من سكان البنية (10 سنوات فأكثر) حسب المهنة الرئيسية وصفة العمل في الجمهورية

Number and Percent Distribution of Employed Sample Population (Males, 10 years +) by Main Occupation and Nature of Work in the Republic

Table No. [31-1]

جدول رقم [1-31]

Main Occupation	Nature of Work						صفة العمل		المهنة الرئيسية						
	الاجمالي Total		غير معين Unspecified		متقطع Casual		موسمي Seasonal			موقت Temporary		متنظم Permanent			
	%	عدد No.	%	عدد No.	%	عدد No.	%	عدد No.		%	عدد No.	%	عدد No.		
1 Security and Armed Forces	100.00	18144	1.46	265	0.94	171	0.23	41	0.66	119	96.72	17548	القوات المسلحة والامن	1	
2 Legislators, Senior Officials and Managers	100.00	5483	1.15	63	2.32	127	0.77	42	1.97	108	93.80	5143	المشرفون وكبار المسؤولين والمدرسون	2	
3 Professionals	100.00	12238	1.23	151	1.45	177	0.58	71	2.70	330	94.04	11509	الاختصاصيون	3	
4 Technicians and Assistant Professionals	100.00	16695	1.19	198	3.80	634	0.74	124	3.44	574	90.84	15165	التقنيون والاختصاصيون المساعدون	4	
5 Clerks	100.00	9854	1.24	122	3.98	392	0.43	42	5.48	540	88.88	8758	الكتابة	5	
6 Services & Sales Workers at Shops and Markets	100.00	50445	1.25	631	18.01	9086	3.75	1890	7.42	3744	69.57	35094	عمال الخدمات وعمال البيع في المتاجر والأسواق	6	
7 Skilled Agricultural and Fishery Workers	100.00	69117	1.03	710	15.04	10394	50.77	35090	3.70	2555	29.47	20368	العمال الورد في الزراعة وصيف الأسماك	7	
8 Craftsmen and Related Workers	100.00	40590	1.07	436	47.82	19411	1.87	761	8.41	3414	40.82	16568	الحدادين وعمال اليد	8	
9 Plant and Machine Operators and Assemblers	100.00	21438	1.37	294	25.98	5570	1.88	404	8.15	1748	62.61	13422	عمال تشغيل وتجميع الماكينات والآلات	9	
10 Simple Occupations	100.00	42118	1.14	481	37.26	15695	20.60	8676	8.36	3519	32.64	13747	العمل البسيط	10	
11 Unspecified	100.00	10780	81.27	8761	5.77	622	1.62	175	3.01	325	8.32	897	غير معين	11	
Male Total		100.00	296902	4.08	12112	20.98	62279	15.94	47316	5.72	16976	53.29	158219	الجمالي المتكور	

التوزيع العددي والنسبي للمشتغلات الإناث من سكان العينة (10 سنوات فأكثر) حسب المهنة الرئيسية وصفة العمل في الجمهورية

Number and Percent Distribution of Employed Sample Population (Females, 10 years+) by Main Occupation and Nature of Work in the Republic

Table No. [31-2]

جدول رقم [31-2]

Main Occupation	Nature of Work						صفة العمل		المهنة الرئيسية					
	الإجمالي Total		غير معين Unspecified		منتظم Casual		موسمي Seasonal							
	%	عدد No	%	عدد No	%	عدد No	%	عدد No						
1 Security and Armed Forces	100.00	104	4.81	5	1.92	2	0.96	1	0.00	0	92.31	96	القوات المسلحة والامن	1
2 Legislators, Senior Officials and Managers	100.00	383	1.31	5	1.04	4	1.31	5	1.31	5	95.04	364	الشروعون وكبار المسؤولين والديورن	2
3 Technicians and Assistant Professionals	100.00	2852	1.68	48	1.05	30	0.35	10	3.96	113	92.95	2651	الاختصاصيون	3
4 Clerks	100.00	3833	1.51	58	2.30	88	0.89	34	7.49	287	87.82	3366	الفتيات والاختصاصيون المساعدون	4
5 Services & Sales Workers at Shops and Markets	100.00	1359	1.99	27	2.06	28	0.15	2	6.11	83	89.70	1219	الكتيبة	5
6 Skilled Agricultural and Fishery Workers	100.00	1794	2.29	41	19.01	341	4.68	84	7.75	139	66.28	1189	عمال الخدمات وعمال البيع في التجار والأسواق	6
7 Craftsmen and Related Trades Workers	100.00	10290	1.28	132	12.77	1314	44.98	4628	3.52	362	37.45	3854	العمال الهرة في الزراعة وصيغ الاسماك	7
8 Plant and Machine Operators and Assemblers	100.00	1791	1.12	20	47.29	847	5.30	95	8.26	148	38.02	681	الحدائقين وعمال النسيج	8
9 Simple Occupations	100.00	2610	4.09	14	19.88	68	3.22	11	7.89	27	64.91	222	عمال النسيج وتصنيع المنسوجات والالات	9
10 Unspecified	100.00	6859	86.24	5915	1.60	110	0.86	59	2.54	174	8.76	601	الهنر البسيطة	10
11 Female Total	100.00	32217	19.57	6305	10.33	3327	17.61	5672	4.65	1498	47.85	15415	إجمالي الإناث	11

التوزيع العددي والنسبي للمتطلبات من سكان الهيئة (10 سنوات فأكثر) حسب البحث عن العمل وحالة العمل السابقة قبل التعمّل والنوع في حضر وريف الجمهورية

Number and Percent Distribution of Unemployed Sample Population (10 years +) by Seeking Work, Availability for Work, Work Status (Before Getting Unemployed) and Gender in the Urban and Rural of the Republic

Table No. [32]

جدول رقم [32]

Unemployed	Work Status	Total				Rural				الريف				Urban				الحضر		حالة العمل	التعليق
		Total		إناث Females	ذكور Males	Total		إناث Females	ذكور Males	Total		إناث Females	ذكور Males	Total		إناث Females	ذكور Males				
		%	إجمالي عدد			%	إجمالي عدد			%	إجمالي عدد			%	إجمالي عدد						
1 Seeking Work	Previously Employed	20.25	13,766	860	12,906	21.85	8,532	262	8,270	18.10	5,234	598	4,636	سبق له العمل	1 الباقيين عن عمل						
	Never Employed	34.75	23,621	4,850	18,771	33.03	12,898	1,576	11,322	37.08	10,723	3,274	7,449	لم يتبق له العمل							
	Unspecified	0.88	598	154	444	0.78	306	61	245	1.01	292	93	199	غير محدد							
	Total	55.88	37,985	5,864	32,121	55.66	21,736	1,899	19,837	56.19	16,249	3,965	12,284	إجمالي							
2 Available For Work	Previously Employed	2.05	1,393	232	1,161	2.61	1,018	166	852	1.30	375	66	309	سبق له العمل	2 الراغبين في العمل						
	Never Employed	41.88	28,468	14,180	14,288	41.54	16,222	6,899	9,323	42.35	12,246	7,281	4,965	لم يتبق له العمل							
	Unspecified	0.18	124	61	63	0.19	75	34	41	0.17	49	27	22	غير محدد							
	Total	44.12	29,985	14,473	15,512	44.34	17,315	7,099	10,216	43.81	12,670	7,374	5,296	إجمالي							
Grand Total	Previously Employed	22.30	15,159	1,092	14,067	24.46	9,550	428	9,122	19.40	5,609	664	4,945	سبق له العمل	الإجمالي العام						
	Never Employed	76.64	52,089	19,030	33,059	74.57	29,120	8,475	20,645	79.43	22,969	10,555	12,414	لم يتبق له العمل							
	Unspecified	1.06	722	215	507	0.98	381	95	286	1.18	341	120	221	غير محدد							
	Total	100.00	67,970	20,337	47,633	100.00	39,051	8,998	30,053	100.00	28,919	11,339	17,580	إجمالي							

التوزيع العددي والنسبي للمتطلين الباحثين عن عمل من سكان العينة (10 سنوات فاكثر) حسب مدة البحث عن عمل والنوع في حضرة وريف الجمهورية
 Number and Percent Distribution of Unemployed Sample Population Seeking Work (10 years+) by Duration of Seeking Work and Gender in the
 Urban and Rural of the Republic

Duration of Seeking Work	Total				Rural				الريف				الحضر				مدة البحث عن عمل	
	Total		إجمالي No. عدد	إناث Females	Total		إجمالي No. عدد	إناث Females	الريف		إجمالي No. عدد	إناث Females	الحضر		إجمالي No. عدد	إناث Females		ذكور Males
	%	%			%	%			%	%			%	%				
1	Less than a Month	22.22	8442	1145	7297	27.17	5906	540	5366	15.61	2536	605	1931	1	أقل من شهر			
2	One Month	11.61	4411	672	3739	11.57	2515	200	2315	11.67	1896	472	1424	2	شهر			
3	Two Months	11.82	4490	610	3880	12.61	2740	227	2513	10.77	1750	383	1367	3	شهران			
4	Three Months	7.46	2834	375	2459	7.47	1623	101	1522	7.45	1211	274	937	4	ثلاثة أشهر			
5	Four Months	4.12	1565	223	1342	3.94	856	65	791	4.36	709	158	551	5	أربعة أشهر			
6	Five Months	4.33	1644	209	1435	4.27	928	60	868	4.41	716	149	567	6	خمس أشهر			
7	Six Months	3.48	1323	194	1129	3.48	757	50	707	3.48	566	144	422	7	ستة أشهر			
8	Seven Months	1.46	553	76	477	1.48	322	29	293	1.42	231	47	184	8	سبعة أشهر			
9	Eight Months	1.91	726	104	622	1.96	425	43	382	1.85	301	61	240	9	ثمانية أشهر			
10	Nine Months	1.33	505	72	433	1.37	297	31	266	1.28	208	41	167	10	تسعة أشهر			
11	Ten Months	1.64	624	87	537	1.84	399	46	353	1.38	225	41	184	11	عشرة أشهر			
12	Eleven Months	0.87	332	38	294	0.99	216	15	201	0.71	116	23	93	12	أحد عشر شهرا			
13	One Year	9.40	3571	717	2854	7.31	1588	170	1418	12.20	1983	547	1436	13	سنة			
14	More than a Year	15.15	5756	1109	4647	11.36	2469	237	2232	20.23	3287	872	2415	14	أكثر من سنة			
15	Unspecified	3.18	1209	233	976	3.20	695	85	610	3.16	514	148	366	15	غير معين			
Grand Total		100.00	37985	5864	32121	100.00	21736	1899	19837	100.00	16249	3965	12284	الإجمالي العام				

جدول رقم [33]

التوزيع العددي والنسبي للمتقاعدين من سكان العينة (10 سنوات فأكثر) حسب فئات العمر الخمسية والنوع في حضر وريف الجمهورية

Number and Percent Distribution of Unemployed Sample Population (10 years+) by Five-year Age Group and Gender in the Urban and Rural of the Republic

Table No. [34]

جدول رقم [34]

Five-year Age Group	Total				Rural				الريف				Urban				الحضر				فئات العمر الخمسية
	Total		إجمالي No. عدد	إناث Females	ذكور Males	Total		إجمالي No. عدد	إناث Females	ذكور Males	Total		إجمالي No. عدد	إناث Females	ذكور Males	Total		إجمالي No. عدد	إناث Females	ذكور Males	
	%	%				%	%				%	%				%	%				
1	10-14	9.86	6705	2287	4418	11.91	4652	1506	3146	7.10	2053	781	1272	14-10	1						
2	15-19	23.61	16046	4702	11344	23.35	9119	2223	6896	23.95	6927	2479	4448	19-15	2						
3	20-24	24.08	16367	5156	11211	20.52	8014	1843	6171	28.88	8353	3313	5040	24-20	3						
4	25-29	15.37	10450	3470	6980	14.32	5592	1298	4294	16.80	4858	2172	2686	29-25	4						
5	30-34	7.02	4771	1537	3234	7.14	2789	618	2171	6.85	1982	919	1063	34-30	5						
6	35-39	5.64	3831	1225	2606	6.10	2383	534	1849	5.01	1448	691	757	39-35	6						
7	40-44	4.44	3015	801	2214	4.96	1937	375	1562	3.73	1078	426	652	44-40	7						
8	45-49	3.49	2369	534	1835	4.06	1584	261	1323	2.71	785	273	512	49-45	8						
9	50-54	2.70	1834	291	1543	3.22	1258	147	1111	1.99	576	144	432	54-50	9						
10	55-59	1.41	955	114	841	1.57	615	63	552	1.18	340	51	289	59-55	10						
11	60 and over	2.37	1612	217	1395	2.82	1101	129	972	1.77	511	88	423	60 فأكثر	11						
12	Unspecified	0.02	15	3	12	0.02	7	1	6	0.03	8	2	6	غير معين	12						
Total		100.00	67970	20337	47633	100.00	39051	8998	30053	100.00	28919	11339	17580	الإجمالي							

التوزيع العددي والنسبي للمتخلفين من سكان العينة (10 سنوات فأكثر) حسب الحالة الزوجية والنوع في حضرة وريف الجمهورية

Number and Percent Distribution of Unemployed Sample Population (10 years+) by Marital Status and Gender in the Urban and Rural of the Republic

Marital Status	Total				الإجمالي				الريف				الريف				الحالة الزوجية
	Total		إجمالي	إناث	ذكور	Rural		إجمالي	إناث	ذكور	Urban		إجمالي	إناث	ذكور		
	%	No.				%	No.				%	No.					
1 Never Married	57.39	39008	11122	27886	53.29	20810	4934	15876	62.93	18198	6188	12010	أعزب/عزباء "لم يسبق له الزواج"	1			
2 Married	39.23	26666	7848	18818	43.88	17135	3480	13655	32.96	9531	4368	5163	متزوج/متزوجة	2			
3 Divorced	1.41	958	558	400	1.14	446	210	236	1.77	512	348	164	مطلق/مطلقة	3			
4 Widowed	1.42	967	700	267	1.34	522	344	178	1.54	445	356	89	أرملة/أرملة	4			
5 Unspecified	0.55	371	109	262	0.35	138	30	108	0.81	233	79	154	غير محين	5			
Total	100.00	67970	20337	47633	100.00	39051	8998	30053	100.00	28919	11339	17580	الإجمالي				

جدول رقم [35]

التوزيع العددي والنسبي للمتعلّمين من سكان العينة (10 سنوات فأكثر) حسب المستوى التعليمي والنوع في حضر وريف الجمهورية

Number and Percent Distribution of Unemployed Sample Population (10 years+) by Educational Level and Gender in the Urban and Rural of the Republic

Educational Level	Total				Rural				الريف				Urban				الحضر	المستوى التعليمي
	Total	الاجمالي	إناث	ذكور	Total	الاجمالي	إناث	ذكور	Total	الاجمالي	إناث	ذكور	Total	الاجمالي	إناث	ذكور		
	%	عدد	Females	Males	%	عدد	Females	Males	%	عدد	Females	Males	%	عدد	Females	Males		
1	Literate	31.24	21235	7598	13637	42.10	16439	5162	11277	16.58	4796	2436	2360	اسمي	1			
2	Read & Write	28.15	19133	4531	14602	28.98	11317	1983	9334	27.03	7816	2548	5268	يعا ورتقب	2			
3	Primary	4.64	3152	711	2441	3.96	1545	159	1386	5.56	1607	552	1055	ابتدائي	3			
4	Basic/ Preparatory/ Unified	12.33	8382	1921	6461	9.76	3811	471	3340	15.81	4571	1450	3121	اساسي / اعدادي / موحدة	4			
5	Pre - secondary Diploma	0.55	373	73	300	0.26	103	23	80	0.93	270	50	220	ديپوم قبل الثانوية	5			
6	Secondary & Equivalent Levels	16.16	10986	3493	7493	10.88	4250	837	3413	23.29	6736	2656	4080	ثانوية عامة وما في استوائها	6			
7	Post-secondary Diploma	2.32	1576	603	973	1.90	743	204	539	2.88	833	399	434	ديپوم بعد الثانوية	7			
8	University	4.17	2832	1305	1527	1.70	665	100	565	7.49	2167	1205	962	جامعي (بكالوريوس / ليسانس)	8			
9	Post-graduate Diploma	0.02	13	5	8	0.01	3	0	3	0.03	10	5	5	ديپوم بعد الجامعة	9			
10	Masters	0.06	40	5	35	0.02	6	0	6	0.12	34	5	29	ماجستير	10			
11	Doctorate	0.01	8	1	7	0.00	0	0	0	0.03	8	1	7	دكتوراه	11			
12	Unspecified	0.35	240	91	149	0.43	169	59	110	0.25	71	32	39	غير معين	12			
Total		100.00	67970	20337	47633	100.00	39051	8998	30053	100.00	28919	11339	17580	الاجمالي				

جدول رقم [36]

التوزيع العددي والنسبي للمتقاعدين الذين سبق لهم العمل من سكان العينة (10 سنوات فأكثر) حسب فئات العمر الخمسية والنوع في حضر وريف الجمهورية

Number and Percent Distribution of Unemployed Sample Population Previously Employed (10 years+) by Five-year Age Group and Gender in the Urban and Rural of the Republic

Five-year Age Group	Total		الإجمالي		Rural		الريف		Urban		الحضر		فئات العمر الخمسية		
	Total %	اجمالي عدد	إناث Females	ذكور Males	Total %	اجمالي عدد	إناث Females	ذكور Males	Total %	اجمالي عدد	إناث Females	ذكور Males			
1	10-14	3.73	565	104	461	4.52	432	83	349	2.37	133	21	112	14-10	1
2	15-19	16.62	2519	264	2255	17.06	1629	155	1474	15.87	890	109	781	19-15	2
3	20-24	15.81	2396	197	2199	13.83	1321	49	1272	19.17	1075	148	927	24-20	3
4	25-29	15.03	2278	209	2069	14.07	1344	53	1291	16.65	934	156	778	29-25	4
5	30-34	9.20	1394	102	1292	9.02	861	22	839	9.50	533	80	453	34-30	5
6	35-39	8.63	1308	63	1245	9.14	873	15	858	7.76	435	48	387	39-35	6
7	40-44	8.73	1323	56	1267	9.09	868	15	853	8.11	455	41	414	44-40	7
8	45-49	7.59	1151	49	1102	7.96	760	13	747	6.97	391	36	355	49-45	8
9	50-54	6.12	928	25	903	6.55	626	8	618	5.38	302	17	285	54-50	9
10	55-59	3.40	515	9	506	3.31	316	4	312	3.55	199	5	194	59-55	10
11	60 and over	5.13	777	14	763	5.42	518	11	507	4.62	259	3	256	60 فأكثر	11
12	Unspecified	0.03	5	0	5	0.02	2	0	2	0.05	3	0	3	غير معين	12
Total		100.00	15159	1092	14067	100.00	9550	428	9122	100.00	5609	664	4945	الإجمالي	

جدول رقم 37

التوزيع العددي والنسبي للمتقنين الذين سبق لهم العمل من سكان العينة (1 سنوات فاكثر) حسب الحالة الزوجية والنوع في حضر وريف الجمهورية

Number and Percent Distribution of Unemployed Sample Population Previously Employed (10 years+) by Marital Status and Gender in the Urban and Rural of the Republic

Marital Status	Total				Rural				الريف				الحضر				الحالة الزوجية
	Total		إناث Females	ذكور Males	Total		إناث Females	ذكور Males	Total		إناث Females	ذكور Males	Total		إناث Females	ذكور Males	
	%	إجمالي			%	إجمالي			%	إجمالي			%	إجمالي			
1 Never Married	36.78	5575	551	5024	32.61	3114	248	2866	43.88	2461	303	2158	أغلب/عزباء "لم يسبق له الزواج"	1			
2 Married	60.27	9136	406	8730	65.20	6227	144	6083	51.86	2909	262	2647	متزوج/متزوجة	2			
3 Divorced	1.33	202	62	140	0.88	84	13	71	2.10	118	49	69	مطلق/مطلقة	3			
4 Widowed	1.26	191	65	126	1.11	106	20	86	1.52	85	45	40	أرملة/أرملة	4			
5 Unspecified	0.36	55	8	47	0.20	19	3	16	0.64	36	5	31	غير متبين	5			
Total	100.00	15159	1092	14067	100.00	9550	428	9122	100.00	5609	664	4945	إجمالي				

Table No. [38]

جدول رقم [38]

التوزيع العددي والنسبي للمتعلمين الذين سبق لهم العمل من سكان العينة (1 سنوات فاكثر) حسب المستوى التعليمي والنوع في حضر وريف الجمهورية

Number and Percent Distribution of Unemployed Sample Population Previously Employed (10 years+) by Educational Level and Gender in the Urban and Rural of the Republic

Educational Level	Total				Rural				الريف				Urban				الحضر		المستوى التعليمي
	Total		إناث Females	ذكور Males	Total		إناث Females	ذكور Males	Total		إناث Females	ذكور Males	Total		إناث Females	ذكور Males			
	%	إجمالي No			%	إجمالي No			%	إجمالي No			%	إجمالي No					
1 Illiterate	36.18	5484	428	5056	45.02	4299	279	4020	21.13	1185	149	1036				أمي	1		
2 Read & Write	28.40	4305	178	4127	29.09	2778	76	2702	27.22	1527	102	1425				يقرا ويكتب	2		
3 Primary	7.59	1151	33	1118	6.58	628	5	623	9.32	523	28	495				ابتدائي	3		
4 Basic/ Preparatory/ Unified	11.31	1715	78	1637	9.61	918	17	901	14.21	797	61	736				أساسي/ إعدادي/ موحدة	4		
5 Pre-secondary Diploma	0.67	102	14	88	0.19	18	2	16	1.50	84	12	72				دبلوم قبل الثانوية	5		
6 Secondary & Equivalent Levels	11.26	1707	182	1525	7.29	696	29	667	18.02	1011	153	858				ثانوية عامة وما في مستواها	6		
7 Post-secondary Diploma	1.61	244	52	192	1.17	112	15	97	2.35	132	37	95				دبلوم بعد الثانوية	7		
8 University	2.59	392	121	271	0.75	72	3	69	5.71	320	118	202				جامعي (بكالوريوس/ ليسانس)	8		
9 Post-graduate Diploma	0.02	3	0	3	0.01	1	0	1	0.04	2	0	2				دبلوم بعد الجامعة	9		
10 Masters	0.13	20	2	18	0.02	2	0	2	0.32	18	2	16				ماجستير	10		
11 Doctorate	0.01	1	0	1	0.00	0	0	0	0.02	1	0	1				دكتوراه	11		
12 Unspecified	0.23	35	4	31	0.27	26	2	24	0.16	9	2	7				غير معين	12		
Total	100.00	15159	1092	14067	100.00	9550	428	9122	100.00	5609	664	4945				الإجمالي			

جدول رقم [39]

التوزيع العمدي والنسبي للمتقاعدين الذين سبق لهم العمل من سكان العينة (10 سنوات فأكثر) حسب الحالة العمالية والنوع في حضر وريف الجمهورية

Number and Percent Distribution of Unemployed Sample Population Previously Employed (10 years+) by Employment Status and Gender in the Urban and Rural of the Republic

Employment Status	Total				الإجمالي				Rural				الريف				Urban				الحضر				الحالة العمالية
	Total		إجمالي	إناث	ذكور	Total		إجمالي	إناث	ذكور	Total		إجمالي	إناث	ذكور	Total		إجمالي	إناث	ذكور					
	%	No				%	No				%	No				%	No								
1 Employer (Has Employees)	2.65	401	21	380	2.12	202	8	194	3.55	199	13	186	صاحب عمل (ليس مستخدماً)	1											
2 Own-Account Worker (Has no Employees)	13.11	1988	80	1908	13.24	1264	48	1216	12.91	724	32	692	يعمل لحسابه الخاص "ليس لديه مستخدمين"	2											
3 Cash Paid Worker	66.21	10037	590	9447	63.50	6064	129	5935	70.83	3973	461	3512	يعمل بأجر نقدي	3											
4 In Kind Paid Worker	5.46	827	67	760	6.66	636	48	588	3.41	191	19	172	يعمل بأجر عيني	4											
5 Family Worker	8.46	1282	175	1107	10.93	1044	140	904	4.24	238	35	203	مشارك مع الأسرة	5											
6 Apprentice/Volunteer	1.48	225	113	112	0.99	95	31	64	2.32	130	82	48	مكثف / متطوع	6											
7 Unspecified	2.63	399	46	353	2.57	245	24	221	2.75	154	22	132	غير معين	7											
Total	100.00	15159	1092	14067	100.00	9550	428	9122	100.00	5609	664	4945	الإجمالي												

Table No. [40]

جدول رقم [40]

التوزيع العددي والنسبي للمتقاعدين الذين سبق لهم العمل من سكان البيئة (0 سنوات فاكثر) حسب قطاع الملكية والنوع في حضر وريف الجمهورية

Number and Percent Distribution of Unemployed Sample Population Previously Employed (10 years+) by Proprietary Sector and Gender in the Urban and Rural of the Republic

Table No. [41]

جدول رقم [41]

Proprietary Sector	Total				Rural				Urban				قطاع الملكية
	Total		إناث Females	ذكور Males	Total		إناث Females	ذكور Males	Total		إناث Females	ذكور Males	
	%	إجمالي عدد			%	إجمالي عدد			%	إجمالي عدد			
1 Governmental/ Administrative Organization	5.36	813	168	645	2.99	286	34	252	9.40	527	134	393	حكومي/ جهاز الازلي
2 Governmental/ Public Sector	2.95	447	85	362	1.43	137	11	126	5.53	310	74	236	حكومي/ قطاع عام
3 Mixed	1.05	159	10	149	1.06	101	3	98	1.03	58	7	51	مختلط
4 Cooperative	0.79	119	7	112	0.90	86	5	81	0.59	33	2	31	تعاوني
5 Private (Local)	80.88	12261	720	11541	83.69	7992	333	7659	76.11	4269	387	3882	خاص (محلي)
6 Private (Foreign)	4.18	633	22	611	5.15	492	8	484	2.51	141	14	127	خاص (اجنبي)
7 Private (Joint Venture)	1.08	164	13	151	1.11	106	7	99	1.03	58	6	52	خاص (مشترك)
8 Endowment	0.24	37	5	32	0.27	26	4	22	0.20	11	1	10	وقف
9 Non-governmental Organizations	0.69	104	16	88	0.70	67	4	63	0.66	37	12	25	منظمات غير حكومية
10 Regional & International Organizations	0.07	10	1	9	0.04	4	0	4	0.11	6	1	5	منظمات اقليمية و دولية
11 Unspecified	2.72	412	45	367	2.65	253	19	234	2.83	159	26	133	غير معين
Total	100.00	15159	1092	14067	100.00	9550	428	9122	100.00	5609	664	4945	الإجمالي

التوزيع العرقي والنسبي للمتقنين الذين سبق لهم العمل من سكان العينة (10 سنوات فاكثر) حسب موقع العمل والنوع في حضر وريف الجمهورية

Number and Percent Distribution of Unemployed Sample Population Previously Employed (10 years+) by Place of Work (Site) and Gender in the Urban and Rural of the Republic

Place of Work (Site)	Total				Rural				الريف				Urban				الحضر				موقع العمل
	Total		إجمالي عدد %	إناث	ذكور	Total		إجمالي عدد %	إناث	ذكور	Total		إجمالي عدد %	إناث	ذكور	Total		إجمالي عدد %	إناث	ذكور	
	No	%				No	%				No	%				No	%				
1 (Governmental) Corporations/ Companies	784	1188	242	946	4.08	390	42	348	14.23	798	200	598	1	مؤسسات/شركات (حكومية)							
2 (Mixed) Corporations/ Companies	0.60	91	10	81	0.40	38	2	36	0.94	53	8	45	2	مؤسسات/شركات (مختلطة)							
3 (Private) Corporations/ Companies	7.30	1106	178	928	3.17	303	10	293	14.32	803	168	635	3	مؤسسات/شركات (خاصة)							
4 Shops/Garages/ Offices At Home	11.06	1677	80	1597	7.33	700	7	693	17.42	977	73	904	4	محلات/ورشات/مكاتب داخل المنزل							
5 Market/ Footpath Kiosk	4.20	636	19	617	3.85	368	8	360	4.78	268	11	287	5	معرض في سوق (بسيطة)							
6 Peddler (Mobile)	9.08	1376	23	1353	9.73	929	12	917	7.97	447	11	436	6	متجول (مكان غير ثابت)							
7 Construction and Building Site (not belong to a Corporation)	16.49	2500	21	2479	18.17	1735	7	1728	13.64	765	14	751	7	موقع بناء وتشييد (لا ينتمي إلى مؤسسة)							
8 Farm/ Pasture(not belong to a Corporation)	23.48	3560	257	3303	34.68	3312	242	3070	4.42	248	15	233	8	مزرعة/ مربي (لا ينتمي إلى مؤسسة)							
9 Transportation Means (not belong to a Corporation)	3.92	594	4	590	3.17	303	1	302	5.19	291	3	288	9	وسيلة نقل (غير تابعة لمؤسسة)							
10 Another Place not Mentioned Before	10.94	1658	97	1561	10.99	1050	40	1010	10.84	608	57	551	10	مكان آخر لم يذكر هنا							
11 Unspecified	2.66	403	45	358	2.61	249	23	226	2.75	154	22	132	11	غير متين							
12 Total	100.00	15159	1092	14067	100.00	9550	428	9122	100.00	5609	664	4945	12	الإجمالي							

التوزيع العددي والنسبي للمتقاعدين الذين سبق لهم العمل من سكان العينة (10 سنوات فأكثر) حسب النشاط الاقتصادي والنوع في حضر وريف الجمهورية

Number and Percent Distribution of Unemployed Sample Population Previously Employed (10 years+) by Economic Activity and Gender in the Urban and Rural of the Republic

Table No. [43]

جدول رقم [43]

Economic Activity	Total				الإجمالي		Rural		الريف		Urban		الحضر		النشاط الاقتصادي
	Total	اجمالي	إناث	ذكور	Total	اجمالي	إناث	ذكور	Total	اجمالي	إناث	ذكور			
	%	No. م	Females	Males	%	No. م	Females	Males	%	No. م	Females	Males			
1 Agriculture, Hunting and Forestry	25.52	3869	267	3602	37.47	3678	253	3325	5.19	291	14	277	1	الزراعة والصيد البري والصيد	
2 Fishing and Related Activities	0.59	90	0	90	0.51	49	0	49	0.73	41	0	41	2	صيد الأسماك والأنشطة ذات الصلة	
3 Mining And Quarrying	0.59	89	0	89	0.63	60	0	60	0.52	29	0	29	3	التعدين واستغلال المناجم والحجر	
4 Manufacturing	6.91	1047	116	931	4.47	427	28	399	11.05	620	88	532	4	المصانع التحويلية	
5 Electricity, Gas and Water	0.30	45	3	42	0.26	25	0	25	0.36	20	3	17	5	الكهرباء والغاز والماء	
6 Building & Construction	22.36	3389	23	3366	25.07	2394	12	2382	17.74	995	11	984	6	الإسكان والتشييد والبناء	
7 Wholesale and Retail Trade, Vehicles Maintenance and Personal/ Household Appliance Repair	18.54	2810	100	2710	14.64	1398	26	1372	25.17	1412	74	1338	7	تجارة الجملة والتجزئة وصيانة المركبات وإصلاح السلع المنزلية والتجارية	
8 Hotels and Restaurants	3.09	468	12	456	2.91	278	4	274	3.39	190	8	182	8	الضيافة والطعام	
9 Transport, Storage and Communications	6.29	954	40	914	4.18	399	3	396	9.89	555	37	518	9	النقل والتخزين والاتصالات	
10 Stockbroker	0.24	37	5	32	0.04	4	0	4	0.59	33	5	28	10	الوساطة المالية	
11 Real Estate, Renting and Trade Activities	1.15	174	12	162	0.47	45	0	45	2.30	129	12	117	11	الأنشطة العقارية والإيجارية والتجارية الأخرى	
12 Public Administration, Defence & Social Insurance	4.85	735	55	680	2.90	277	6	271	8.17	458	49	409	12	الأجهزة العامة والقطاع الاجتماعي	
13 Education	2.16	327	218	109	0.77	74	37	37	4.51	253	181	72	13	التعليم	
14 Health and Social Work	0.91	138	74	64	0.28	27	10	17	1.98	111	64	47	14	الصحة والعمل الاجتماعي	
15 Other Personal and Social Services	1.75	266	33	233	1.03	98	9	89	3.00	188	24	144	15	الخدمات الشخصية والخدمات الأخرى	
16 Special Households and Household Chores	0.76	115	60	55	0.29	28	4	24	1.55	87	56	31	16	الأسر الخاصة والأعمال المنزلية	
17 Non-regional Organizations	0.10	15	4	11	0.02	2	0	2	0.23	13	4	9	17	المنظمات والهيئات غير الإقليمية	
18 Unspecified	3.90	591	70	521	4.05	387	36	351	3.64	204	34	170	18	غير محدد	
Total	100.00	15159	1092	14067	100.00	9550	428	9122	100.00	5609	664	4945		الإجمالي	

التوزيع العملي والعملي للمتعطلين الذين سبق لهم العمل من سكان العميلة (10 سنوات فأكثر) حسب العميلة الرئيسية (قبل التعميل) والنوع في حضر وريف الجمهورية

Number and Percent Distribution of Unemployed Sample Population Previously Employed (10 years+) Who Were Previously Employed by Main Occupation (Before Getting Unemployed) and Gender in the Urban and Rural of the Republic

Main Occupation	Total				Rural				الريف				Urban				العميل	العميلة الرئيسية		
	Total		إجمالي	بنات	Total		إجمالي	بنات	Total		إجمالي	بنات	Total		إجمالي	بنات			بنات	بنات
	%	عدد			%	عدد			%	عدد			%	عدد						
1 Security and Armed Forces	2.03	308	3	305	1.57	150	2	148	2.82	158	1	157	القوات المسلحة والامن	1						
2 Legislators, Senior Officials And Managers	0.54	82	8	74	0.10	10	1	9	1.28	72	7	65	المشروعون وكبار المسؤولين والبيروقرون	2						
3 Professionals	1.23	187	90	97	0.23	22	7	15	2.94	165	83	82	الاختصاصيين	3						
4 Technicians and Assistant Professionals	3.13	474	192	282	1.19	114	37	77	6.42	360	155	205	التقنيون والاختصاصيون المساعدين	4						
5 Clerks	3.20	485	97	388	1.12	107	5	102	6.74	378	92	286	الكتبية	5						
6 Services & Sales Workers at Shops and Markets	15.39	2333	132	2201	12.40	1184	35	1149	20.48	1149	97	1052	عمال الخدمات وعمال البيع في المتاجر والأسواق	6						
7 Skilled Agricultural and Fishery Workers	14.19	2151	180	1971	20.46	1954	169	1785	3.51	197	11	186	العمال المهرة في الزراعة وصيد الاسماك	7						
8 Craftsmen and Related Workers	22.05	3342	102	3240	22.21	2121	35	2086	21.77	1221	67	1154	الحرفيين وعمال اليد	8						
9 Plant and Machine Operators and Assemblers	8.04	1219	23	1196	6.28	600	4	596	11.04	619	19	600	عمال تشغيل وجميع الصناع والآلات	9						
10 Simple Occupations	26.37	3997	195	3802	30.43	2906	97	2809	19.45	1091	98	993	العمل البسيطة	10						
11 Unspecified	3.83	581	70	511	4.00	382	36	346	3.55	199	34	165	غير معين	11						
Total	100.00	15159	1092	14067	100.00	9550	428	9122	100.00	5609	664	4945	الإجمالي							

Table No. [44]

جدول رقم [44]

التوزيع العددي والنسبي للمتعملين الذين سبق لهم العمل من سكان البينة (10 سنوات فاكثر) حسب صفة العمل والنوع في حضر وريف الجمهورية

Number and Percent Distribution of Unemployed Sample Population (10 years+) Who Were Previously Employed by Nature of Work and Gender in the Urban and Rural of the Republic

Table No. [45]

جدول رقم [45]

Nature of Work	Total				Rural				الريف				Urban				الحضر		صفة العمل
	Total		إجمالي No. عدد	إناث Females	Total		إجمالي No. عدد	إناث Females	Total		إجمالي No. عدد	إناث Females	Total		إجمالي No. عدد	إناث Females			
	%	%			%	%			%	%			%	%					
1 Permanent	18.17	2754	327	2427	11.66	1114	68	1046	29.24	1640	259	1381	مستقر	1					
2 Temporary	15.85	2402	275	2127	12.02	1148	63	1085	22.36	1254	212	1042	مؤقت	2					
3 Seasonal	14.77	2239	182	2057	20.10	1920	150	1770	5.69	319	32	287	موسمي	3					
4 Casual	46.73	7084	246	6838	52.31	4996	125	4871	37.23	2088	121	1967	متقطع	4					
5 Unspecified	4.49	680	62	618	3.90	372	22	350	5.49	308	40	268	غير معين	5					
Total	100.00	15159	1092	14067	100.00	9550	428	9122	100.00	5609	664	4945	الإجمالي						

التوزيع العملي والنسبي لغير النشطين اقتصادياً من سكان العميلة (10 سنوات فأكثر) حسب سبب عدم الرغبة في العمل والنوع في حضر وريف الجمهورية

Number and Percent Distribution of Economically Inactive Population (10 years+) by Reason of Unavailability for Work and Gender in the Urban and Rural of the Republic

Table No. [46]

جدول رقم [46]

Reason of Unavailability for Work	Total		الإجمالي		Rural		الريف		Urban		الحضر		سبب عدم الرغبة في العمل
	Total	الإجمالي	ذكور	إناث	Total	الإجمالي	ذكور	إناث	Total	الإجمالي	ذكور	إناث	
	%	عدد	Males	Females	%	عدد	Males	Females	%	عدد	Males	Females	
1 Housewife	44.45	361177	1960	359217	46.75	275649	1347	274302	38.37	85528	84915	613	1
2 Student	31.17	253284	161258	92026	27.82	164012	112075	51937	40.05	89272	40089	49183	2
3 Young	3.85	31286	17149	14137	4.05	23879	13127	10752	3.32	7407	3385	4022	3
4 Content	4.78	38837	24798	14039	4.71	27797	18548	9249	4.95	11040	4790	6250	4
5 Retired	0.65	5268	4434	834	0.48	2818	2322	496	1.10	2450	338	2112	5
6 Disabled	1.55	12611	8166	4445	1.71	10089	6534	3555	1.13	2522	890	1632	6
7 Aged	8.15	66198	26090	40108	8.67	51106	21018	30088	6.77	15092	10020	5072	7
8 Others	5.40	43908	25534	18374	5.82	34298	19948	14350	4.31	9610	4024	5586	8
Total	100.00	812569	269389	543180	100.00	589648	194919	394729	100.00	222921	148451	74470	الإجمالي

التوزيع العددي والنسبي لإجمالي غير النشطين اقتصادياً من سكان العينة (10 سنوات فاقتر) حسب سبب عدم الرغبة في العمل ووقت العمر في الجمهورية

Number and Percent Distribution of Total Economically Inactive Sample Population (10 years+) by Reason of Unavailability for Work and Age Group in the Republic

Reason of Unavailability for Work	Age Group		فئات العمر										سبب عدم الرغبة في العمل		
	الإجمالي Total		غير معين Unspecified		60		59-45		44-30		29-15			14-10	
	%	No. عدد	%	No. عدد	%	No. عدد	%	No. عدد	%	No. عدد	%	No. عدد		%	No. عدد
1 Housewife	100.00	361177	0.01	43	3.06	11058	12.22	44132	28.16	101715	47.87	172900	8.67	31329	متفرغ للامكان الترابية
2 Student	100.00	253284	0.02	41	0.04	105	0.06	161	0.37	941	40.09	101541	59.42	150495	متفرغ للدراسة
3 Young	100.00	31286	0.01	2	0.59	184	0.36	112	0.54	168	12.09	3781	86.43	27039	متفرغ للعمل
4 Content	100.00	38837	0.01	2	6.54	2540	9.32	3619	11.98	4651	56.43	21917	15.73	6108	مكتفي
5 Retired	100.00	5268	0.06	3	40.07	2111	33.83	1782	14.79	779	8.41	443	2.85	150	متقاعد
6 Disabled	100.00	12611	0.04	5	17.45	2201	15.61	1968	20.32	2563	33.49	4223	13.09	1651	مصاب
7 Aged	100.00	66198	0.30	199	74.12	49064	22.21	14704	2.42	1604	0.61	406	0.33	221	كبير السن
8 Others	100.00	43908	0.03	11	2.74	1201	5.86	2571	11.20	4916	57.78	25370	22.41	9839	اخرى
Grand Total	100.00	812569	0.04	306	8.43	68464	8.50	69049	14.44	117337	40.68	330581	27.92	226832	الإجمالي العام

جدول رقم [47]

جدول رقم [47]

التوزيع العددي والنسبي لغير النشطين اقتصادياً الكور من سكان العينة (10 سنوات فأكثر) حسب سبب عدم الرغبة في العمل و فئات العمر في الجمهورية

Number and Percent Distribution of Economically Inactive Sample Population (Males, 10 years+) by Reason of Unavailability for Work and Age Group in the Republic

Reason of Unavailability for Work	Age Group												سبب عدم الرغبة في العمل			
	الاجمالي Total		غير معين Unspecified		+60		59-45		44-30		29-15			14-10		
	%	No. عدد	%	No. عدد	%	No. عدد	%	No. عدد	%	No. عدد	%	No. عدد		%	No. عدد	
1 Housewife	100.00	1960	0.05	1	3.52	69	4.18	82	9.44	185	50.05	981	32.76	642	متفرغ الأعمال المنزلية	1
2 Student	100.00	161258	0.01	22	0.02	26	0.02	32	0.32	518	42.28	68178	57.35	92482	متفرغ الدراسة	2
3 Young	100.00	17149	0.01	1	0.38	66	0.17	29	0.27	47	12.61	2162	86.56	14844	متفرغ السن	3
4 Content	100.00	24798	0.01	2	7.55	1872	9.84	2440	13.44	3334	56.39	13983	12.77	3167	مكتفي	4
5 Retired	100.00	4434	0.07	3	43.35	1922	35.02	1553	14.52	644	5.16	229	1.87	83	متقاعد	5
6 Disabled	100.00	8166	0.04	3	18.06	1475	16.94	1383	21.23	1734	32.13	2624	11.60	947	مصاب	6
7 Aged	100.00	26090	0.40	104	81.17	21177	15.99	4172	1.42	371	0.56	145	0.46	121	كبير السن	7
8 Others	100.00	25534	0.02	5	2.71	692	7.15	1825	13.92	3554	58.93	15047	17.28	4411	اخرى	8
Male Total	100.00	269389	0.05	141	10.13	27299	4.27	11516	3.86	10387	38.36	103349	43.32	116697	اجمالي الكور	

Table No. [47-1]

جدول رقم [1-47]

التوزيع العددي والنسبي لغير النشاطات اقتصادياً من سكان البيئة (10 سنوات فأكثر) حسب سبب عدم الرغبة في العمل وقات العمر في الجمهورية

Number and Percent Distribution of Economically Inactive Sample Population (Females, 10 years+) by Reason of Unavailability for Work and Age Group in the Republic

Reason of Unavailability for Work	Age Group										سبب عدم الرغبة في العمل					
	الإجمالي Total		غير معين Unspecified		+60		59-45		44-30			29-15		14-10		
	%	No. عدد	%	No. عدد	%	No. عدد	%	No. عدد	%	No. عدد		%	No. عدد	%	No. عدد	
1 Housewife	100.00	359217	0.01	42	3.06	10989	12.26	44050	28.26	101530	47.86	171919	8.54	30687	1	متفرغ الأعمال المنزلية
2 Student	100.00	92026	0.02	19	0.09	79	0.14	129	0.46	423	36.25	33363	63.04	58013	2	متفرغ الدراسة
3 Young	100.00	14137	0.01	1	0.83	118	0.59	83	0.86	121	11.45	1619	86.26	12195	3	متفرغ السن
4 Content	100.00	14039	0.00	0	4.76	668	8.40	1179	9.38	1317	56.51	7934	20.95	2941	4	متكفي
5 Retired	100.00	834	0.00	0	22.66	189	27.46	229	16.19	135	25.66	214	8.03	67	5	متقاعد
6 Disabled	100.00	4445	0.04	2	16.33	726	13.16	586	18.65	829	35.97	1599	15.84	704	6	مصاب
7 Aged	100.00	40108	0.24	95	69.53	27887	26.26	10532	3.07	1233	0.65	261	0.25	100	7	كبير السن
8 Others	100.00	18374	0.03	6	2.77	509	4.06	746	7.41	1362	56.18	10323	29.54	5428	8	اخرى
Female Total	100.00	543180	0.03	165	7.58	41165	10.59	57533	19.69	106950	41.83	227232	20.28	110135		إجمالي الإناث

جدول رقم [47-2]

جدول رقم [2-47]

التوزيع العددي والنسبي لغير النشطين اقتصادياً من سكان الفينة (10 سنوات فأكثر) حسب فئات العمر الخمسية والنوع في حضر وريف الجمهورية

Number and Percent Distribution of Economically Inactive Sample Population (10 years+) by Five-year Age Group and Gender in the Urban and Rural of the Republic

Table No. [48]

Five-year Age Group	Total		الإجمالي				الريف		الحضر				فئات العمر الخمسية		
	Rural		الإجمالي		الريف		الحضر		الإجمالي		الحضر				
	Total	%	No	Females	Males	%	No	Females	Males	%	No	Females		Males	
1	10-14	27.92	226832	110135	116697	28.42	167577	81413	86164	26.58	59255	28722	30533	14-10	1
2	15-19	20.33	165192	96253	68939	19.68	116044	68150	47894	22.05	49148	28103	21045	19-15	2
3	20-24	11.94	96994	71614	25380	11.22	66172	48863	16309	13.83	30822	21751	9071	24-20	3
4	25-29	8.42	68395	59365	9030	8.44	49751	43270	6481	8.36	18844	16095	2549	29-25	4
5	30-34	5.11	41533	37675	3888	5.16	30434	27473	2961	4.98	11099	10202	897	34-30	5
6	35-39	5.29	43019	39604	3415	5.38	31745	29000	2745	5.06	11274	10604	670	39-35	6
7	40-44	4.03	32785	29671	3114	4.08	24084	21603	2481	3.90	8701	8068	633	44-40	7
8	45-49	3.51	28653	25339	3214	3.60	21201	18727	2474	3.30	7352	6612	740	49-45	8
9	50-54	3.04	24678	20108	4570	3.11	18331	14865	3466	2.85	6347	5243	1104	54-50	9
10	55-59	1.95	15818	12086	3732	1.99	11711	8976	2735	1.84	4107	3110	997	59-55	10
11	60-64	2.36	19178	13004	6174	2.45	14431	9837	4594	2.13	4747	3167	1580	64-60	11
12	65-69	1.49	12132	7739	4393	1.55	9136	5839	3297	1.34	2996	1900	1096	69-65	12
13	70-74	1.93	15707	9220	6487	2.06	12120	7050	5070	1.61	3687	2170	1417	74-70	13
14	75-79	0.88	7111	3896	3215	0.94	5516	3019	2497	0.72	1595	877	718	79-75	14
15	80-84	0.97	7910	4180	3730	1.05	6176	3208	2968	0.78	1734	972	762	84-80	15
16	85 and over	0.79	6425	3125	3300	0.85	4993	2324	2669	0.64	1433	802	631	89-85	16
17	Unspecified	0.04	306	165	141	0.04	226	112	114	0.04	80	53	27	غير مسمى	17
Total		100	812569	543180	269389	100	589648	394729	194919	100	222921	148451	74470	الإجمالي	

جدول رقم [48]

التوزيع العددي والنسبي لغير النشطين اقتصادياً من سكان العينة (10 سنوات فأكثر) حسب الحالة الزوجية والنوع في حضر وريف الجمهورية

Number and Percent Distribution of Economically Inactive Sample Population (10 years+) by Marital Status and Gender in the Urban and Rural of the Republic

Marital Status	Total		الإجمالي		Rural		الريف		Urban		الحضر		الحالة الزوجية
	Total	الإجمالي	بنات	ذكور	Total	الإجمالي	بنات	ذكور	Total	الإجمالي	بنات	ذكور	
	%	عدد	Females	Males	%	عدد	Females	Males	%	عدد	Females	Males	
1 Never Married	53.64	435841	224721	211120	52.78	311205	161099	150106	55.91	124636	63622	61014	1 اعزب/عزباء "لم يسبق له الزواج"
2 Married	39.98	324865	273602	51263	40.96	241521	201837	39684	37.39	83344	71765	11579	2 متزوج/متزوجة
3 Divorced	1.07	8662	7154	1508	1.00	5908	4845	1063	1.24	2754	2309	445	3 مطلق/مطلقة
4 Widowed	4.99	40566	36031	4535	4.98	29365	25876	3489	5.02	11201	10155	1046	4 أرملة/أرملة
5 Unspecified	0.32	2635	1672	963	0.28	1649	1072	577	0.44	986	600	386	5 غير معين
Total	100.00	812569	543180	269389	100.00	589648	394729	194919	100.00	222921	148451	74470	الإجمالي

Table No. [49]

جدول رقم [49]

التوزيع العمدي والنسبي لغير النشطين اقتصادياً من سكان العينة (10 سنوات فأكثر) حسب المستوى التعليمي والنوع في حضر وريف الجمهورية

Number and Percent Distribution of Economically Inactive Sample Population (10 years+) by Educational Level and Gender in the Urban and Rural of the Republic

جدول رقم [50]

Educational Level	Total				Rural				Urban				المستوى التعليمي	
	الإجمالي		الريف		الحضر		Total		الإجمالي		الريف			
	%	إجمالي عدد	اناث Females	ذكور Males	%	إجمالي عدد	اناث Females	ذكور Males	%	إجمالي عدد	اناث Females	ذكور Males		
1	49.90	405509	342767	62742	57.43	338637	285587	53050	30.00	66872	57180	9692	1	امية
2	35.17	285765	141292	144473	32.53	191814	87650	104164	42.15	93951	53642	40309	2	يفاز ويكتب
3	1.66	13485	9720	3765	1.09	6412	3938	2474	3.17	7073	5782	1291	3	ابتدائي
4	7.72	62712	26350	36362	5.76	33988	10184	23804	12.89	28724	16166	12558	4	أساسي / العادي / موحدة
5	0.05	428	191	237	0.03	169	63	106	0.12	259	128	131	5	ديپور قبل الثانوية
6	4.39	35684	17294	18390	2.38	14052	4644	9408	9.70	21632	12650	8982	6	ثانوية عامة وما في استوائها
7	0.20	1592	707	885	0.12	679	175	504	0.41	913	532	381	7	ديپور بعد الثانوية
8	0.35	2837	1499	1338	0.13	763	133	630	0.93	2074	1366	708	8	جامعي (بكالوريوس / ليسانس)
9	0.00	37	18	19	0.00	16	11	5	0.01	21	7	14	9	ديپور بعد الجامعة
10	0.02	125	23	102	0.00	29	1	28	0.04	96	22	74	10	ماجستير
11	0.00	31	4	27	0.00	4	1	3	0.01	27	3	24	11	دكتوراه
12	0.54	4364	3315	1049	0.52	3065	2342	743	0.57	1279	973	306	12	غير معين
Total	100.00	812569	543180	269389	100.00	589648	394729	194919	100.00	222921	148451	74470		الإجمالي

الملاحق

- 1- أهم قرارات تنفيذ التعداد العام للسكان 2004م.
- 2- استمارة التعداد العام للسكان 2004م - الاستمارة المطولة -

1- أهم قرارات تنفيذ التعداد العام للسكان 2004م

الجمهورية اليمنية
وزارة الشؤون القانونية



قرار جمهوري رقم (٢١٩) لسنة ٢٠٠٢م

بشأن إجراء التعداد العام للسكان والمساكن والمنشآت للعام ٢٠٠٤م في
الجمهورية اليمنية

رئيس الجمهورية :

بعد الاطلاع على دستور الجمهورية اليمنية .

وعلى القرار الجمهوري رقم (٤٦) لسنة ٢٠٠١م بتشكيل الحكومة وتسمية أعضائها .

وبناء على عرض وزير التخطيط والتنمية .

وبعد موافقة مجلس الوزراء.

// قرر //

مادة (١) يجري في الجمهورية تعداداً عاماً للسكان والمساكن والمنشآت كل عشر سنوات .

مادة (٢) يتم تنفيذ التعداد العام للسكان والمساكن والمنشآت في يناير ٢٠٠٤م.

مادة (٣) يتولى الجهاز المركزي للاحصاء اتخاذ كافة الترتيبات التحضيرية اللازمة للتعداد العام واتخاذ كافة الإجراءات التنفيذية.

مادة (٤) يحدد موعد وتاريخ ليلة الاسناد الزمني للتعداد العام للسكان والمساكن والمنشآت بقرار جمهوري .

مادة (٥) تنشأ لجنة عليا للتعداد العام للسكان والمساكن والمنشآت المقرر إجراءه في يناير ٢٠٠٤م

ويصدر بتشكيلها وتحديد مهامها واختصاصاتها قرار من رئيس مجلس الوزراء ويرأسها

وزير التخطيط والتنمية وينوبه رئيس الجهاز المركزي للاحصاء ومدير التعداد العام .

مادة (٦) لرئيس الجهاز المركزي للاحصاء بعد موافقة رئيس مجلس الوزراء عند إجراء التعداد طلب

أي عدد من الموظفين في الوزارات والمصالح الحكومية ومؤسسات القطاع العام والمختلط

والخاص والمؤسسات التعليمية للمشاركة في أعمال التعداد العام وله أن يعين موظفين

مؤقتين حسب حاجة العمل في التعداد .

مادة (٧) على جميع المسؤولين والموظفين بالوزارات والمصالح الحكومية وسلطات الحكم المحلي

ومؤسسات القطاع العام والمختلط والخاص تسهيل المهام الموكلة للجهاز المركزي للاحصاء

وتذليل كافة الصعوبات التي تعوقه عند تنفيذ التعداد العام .

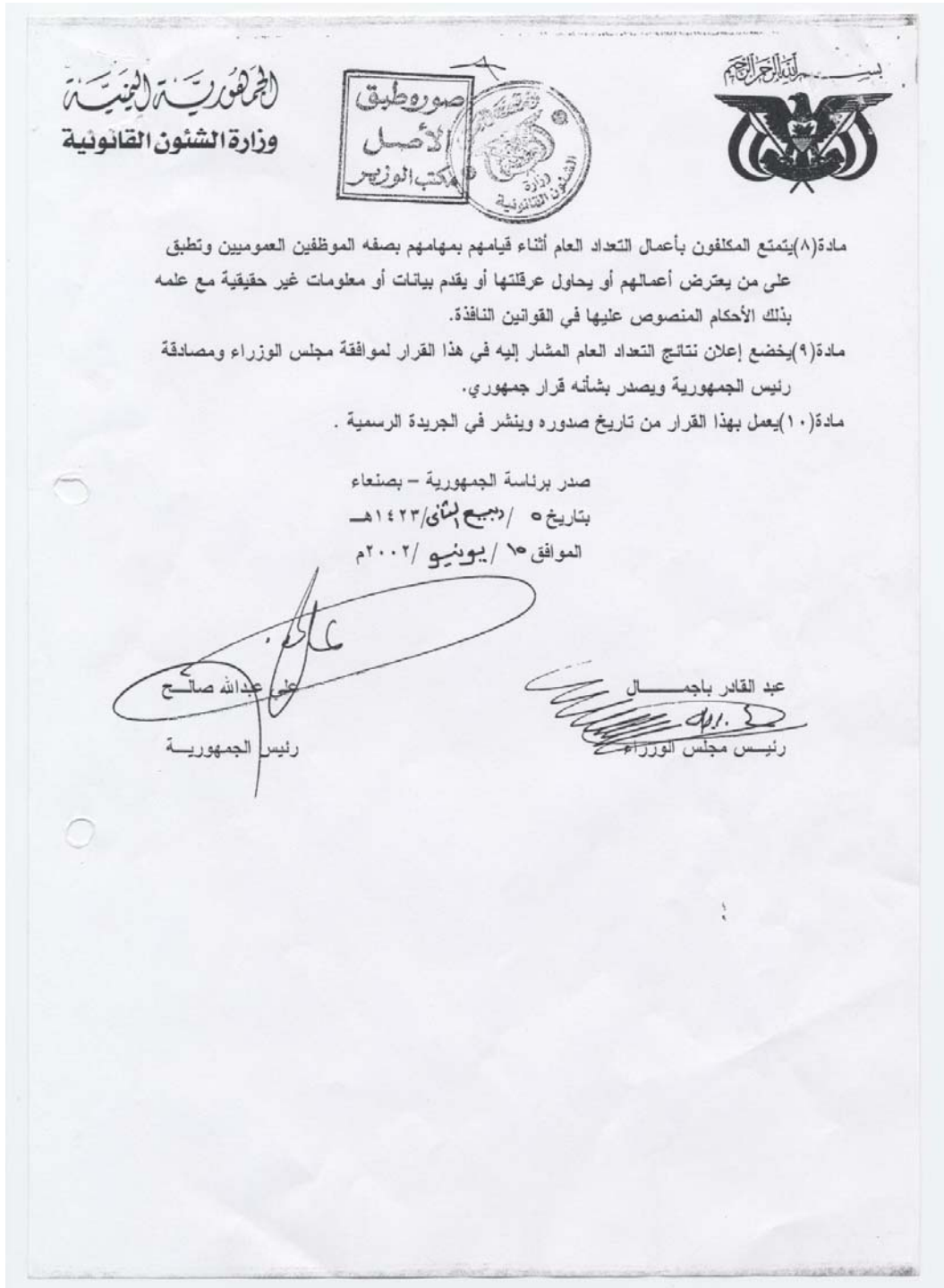

الجمهورية اليمنية
وزارة الشؤون القانونية



قرار جمهوري رقم (١٤٦) لسنة ٢٠٠٣م
بتعديل المادتين (٢، ٥) من القرار الجمهوري رقم (٢١٩) لسنة ٢٠٠٢م بشأن إجراء التعداد
العام للسكان والمسكن والمنشآت للعام ٢٠٠٤م في الجمهورية اليمنية

رئيس الجمهورية :

بعد الاطلاع على دستور الجمهورية اليمنية .
وعلى القرار الجمهوري رقم (٢١٩) لسنة ٢٠٠٢م بشأن إجراء التعداد العام للسكان والمسكن
والمنشآت للعام ٢٠٠٤م في الجمهورية اليمنية.
وعلى القرار الجمهوري رقم (١٠٥) لسنة ٢٠٠٣م بتشكيل الحكومة وتسمية أعضائها .
وبناءً على عرض نائب رئيس مجلس الوزراء وزير التخطيط والتعاون الدولي .
وبعد موافقة مجلس الوزراء .

// قرار //

مادة (١) تعدل المادتان (٢، ٥) من القرار الجمهوري رقم (٢١٩) لسنة ٢٠٠٢م بشأن إجراء التعداد العام
للسكان والمسكن والمنشآت للعام ٢٠٠٤م في الجمهورية اليمنية ليصبح نصيهما على النحو
التالي:-

مادة (٢) يتم تنفيذ التعداد العام للسكان والمسكن والمنشآت في ديسمبر ٢٠٠٤م .
مادة (٥) تنشأ لجنة عليا للتعداد العام للسكان والمسكن والمنشآت المقرر إجراءه في ديسمبر
٢٠٠٤م ويصدر بتشكيلها وتحديد مهامها واختصاصاتها قرار من رئيس مجلس الوزراء
ويرأسها نائب رئيس مجلس الوزراء وزير التخطيط والتعاون الدولي وينوبه رئيس
الجهاز المركزي للإحصاء مدير التعداد العام.

مادة (٢) يعمل بهذا القرار من تاريخ صدوره وينشر في الجريدة الرسمية .

صدر برئاسة الجمهورية - بصنعاء

بتاريخ ٣٠ / محاد أول / ١٤٢٤هـ

الموافق ٢٩ / يوليو / ٢٠٠٣م

علي عبدالله صالح

رئيس الجمهورية

عبد القادر باجمال
رئيس مجلس الوزراء

2- استمارة التعداد العام للسكان والمساكن والمنشآت 2004م
الاستمارة المطوية



التعداد العام للسكان والسكنى والمنشآت ٢٠٠٤



سجل الاستثمارات المطلوبة

والسكان والمنشآت ويسمى ٢٠٠٤ م

وزارة التخطيط والتعاون الدولي
الجهاز المركزي للإحصاء
التعداد العام للسكان
والسكان والمنشآت ويسمى ٢٠٠٤ م

تستوفي بيانات هذا السجل لكل عاشر أسرة على مستوى منطقة العد

١- البيانات الإدارية والتعدادية

رقم الحقل	البيانات الإدارية والتعدادية	رقم البرمز
١٠١	اسم المحافظة:	<input type="text"/>
١٠٢	اسم المدينة:	<input type="text"/>
١٠٣	اسم القرية:	<input type="text"/>
١٠٤	الحالة الحضرية ١- حضر ٢- ريف	<input type="text"/>
١٠٥	اسم المدينة:	<input type="text"/>
١١١	رقم القطاع	<input type="text"/>
١١٢	رقم القسم	<input type="text"/>
١١٣	رقم منطقة العد	<input type="text"/>

الرقم المسلسل للسجل في منطقة العد

١

أسماء المشتغلين في الأعمال الميدانية

المسجل	المسجل	المسجل
<input type="text"/>	<input type="text"/>	<input type="text"/>
<input type="text"/>	<input type="text"/>	<input type="text"/>
<input type="text"/>	<input type="text"/>	<input type="text"/>
<input type="text"/>	<input type="text"/>	<input type="text"/>

رقم حقل

البيانات الإدارية والتعدادية

البيانات الإدارية والتعدادية	رقم البرمز
اسم المحافظة:	<input type="text"/>
اسم المدينة:	<input type="text"/>
اسم القرية:	<input type="text"/>
الحالة الحضرية ١- حضر ٢- ريف	<input type="text"/>
اسم المدينة:	<input type="text"/>
رقم القطاع	<input type="text"/>
رقم القسم	<input type="text"/>
رقم منطقة العد	<input type="text"/>

أسماء المشتغلين في الأعمال الميدانية

المسجل	المسجل	المسجل
<input type="text"/>	<input type="text"/>	<input type="text"/>
<input type="text"/>	<input type="text"/>	<input type="text"/>
<input type="text"/>	<input type="text"/>	<input type="text"/>
<input type="text"/>	<input type="text"/>	<input type="text"/>

بيانات هذه الإستمارة سرية بموجب المادة (٥) من قانون الإحصاء رقم (٢٨) لسنة ١٩٩٥م ولا تستخدم لغير الأغراض الإحصائية

الأعمار بحسب السنوات الميلادية وما يقابلها بالسنوات الهجرية

سنة الميلاد		العمر	سنة الميلاد		العمر	سنة الميلاد		العمر
الهجرية	الميلادية		الهجرية	الميلادية		الهجرية	الميلادية	
١٣٥٧	١٩٣٨	٦٦	١٣٩١	١٩٧١	٣٣	١٤٢٥	٢٠٠٤	٥
١٣٥٦	١٩٣٧	٦٧	١٣٩٠	١٩٧٠	٣٤	١٤٢٤	٢٠٠٣	٦
١٣٥٥	١٩٣٦	٦٨	١٣٨٩	١٩٦٩	٣٥	١٤٢٣	٢٠٠٢	٧
١٣٥٤	١٩٣٥	٦٩	١٣٨٨	١٩٦٨	٣٦	١٤٢٢	٢٠٠١	٨
١٣٥٣	١٩٣٤	٧٠	١٣٨٧	١٩٦٧	٣٧	١٤٢١	٢٠٠٠	٩
١٣٥٢	١٩٣٣	٧١	١٣٨٦	١٩٦٦	٣٨	١٤٢٠	١٩٩٩	١٠
١٣٥١	١٩٣٢	٧٢	١٣٨٥	١٩٦٥	٣٩	١٤١٩	١٩٩٨	١١
١٣٥٠	١٩٣١	٧٣	١٣٨٤	١٩٦٤	٤٠	١٤١٨	١٩٩٧	١٢
١٣٤٩	١٩٣٠	٧٤	١٣٨٣	١٩٦٣	٤١	١٤١٧	١٩٩٦	١٣
١٣٤٨	١٩٢٩	٧٥	١٣٨٢	١٩٦٢	٤٢	١٤١٦	١٩٩٥	١٤
١٣٤٧	١٩٢٨	٧٦	١٣٨١	١٩٦١	٤٣	١٤١٥	١٩٩٤	١٥
١٣٤٦	١٩٢٧	٧٧	١٣٧٩	١٩٦٠	٤٤	١٤١٤	١٩٩٣	١٦
١٣٤٥	١٩٢٦	٧٨	١٣٧٨	١٩٥٩	٤٥	١٤١٣	١٩٩٢	١٧
١٣٤٣	١٩٢٥	٧٩	١٣٧٧	١٩٥٨	٤٦	١٤١١	١٩٩١	١٨
١٣٤٢	١٩٢٤	٨٠	١٣٧٦	١٩٥٧	٤٧	١٤١٠	١٩٩٠	١٩
١٣٤١	١٩٢٣	٨١	١٣٧٥	١٩٥٦	٤٨	١٤٠٩	١٩٨٩	٢٠
١٣٤٠	١٩٢٢	٨٢	١٣٧٤	١٩٥٥	٤٩	١٤٠٨	١٩٨٨	٢١
١٣٣٩	١٩٢١	٨٣	١٣٧٣	١٩٥٤	٥٠	١٤٠٧	١٩٨٧	٢٢
١٣٣٨	١٩٢٠	٨٤	١٣٧٢	١٩٥٣	٥١	١٤٠٦	١٩٨٦	٢٣
١٣٣٧	١٩١٩	٨٥	١٣٧١	١٩٥٢	٥٢	١٤٠٥	١٩٨٥	٢٤
١٣٣٦	١٩١٨	٨٦	١٣٧٠	١٩٥١	٥٣	١٤٠٤	١٩٨٤	٢٥
١٣٣٥	١٩١٧	٨٧	١٣٦٩	١٩٥٠	٥٤	١٤٠٣	١٩٨٣	٢٦
١٣٣٤	١٩١٦	٨٨	١٣٦٨	١٩٤٩	٥٥	١٤٠٢	١٩٨٢	٢٧
١٣٣٣	١٩١٥	٨٩	١٣٦٧	١٩٤٨	٥٦	١٤٠١	١٩٨١	٢٨
١٣٣٢	١٩١٤	٩٠	١٣٦٦	١٩٤٧	٥٧	١٤٠٠	١٩٨٠	٢٩
١٣٣١	١٩١٣	٩١	١٣٦٥	١٩٤٦	٥٨	١٣٩٩	١٩٧٩	٣٠
١٣٣٠	١٩١٢	٩٢	١٣٦٤	١٩٤٥	٥٩	١٣٩٨	١٩٧٨	٣١
١٣٢٩	١٩١١	٩٣	١٣٦٣	١٩٤٤	٦٠	١٣٩٧	١٩٧٧	٣٢
١٣٢٨	١٩١٠	٩٤	١٣٦٢	١٩٤٣	٦١	١٣٩٦	١٩٧٦	٣٣
١٣٢٧	١٩٠٩	٩٥	١٣٦١	١٩٤٢	٦٢	١٣٩٥	١٩٧٥	٣٤
١٣٢٦	١٩٠٨	٩٦	١٣٦٠	١٩٤١	٦٣	١٣٩٤	١٩٧٤	٣٥
١٣٢٥	١٩٠٧	٩٧	١٣٥٩	١٩٤٠	٦٤	١٣٩٣	١٩٧٣	٣٦
١٣٢٤	١٩٠٦	٩٨	١٣٥٨	١٩٣٩	٦٥	١٣٩٢	١٩٧٢	٣٧

٨- البيانات الاقتصادية

الأول - أداء الميزانية من بلديج أعمد - هـ - ١٠) سنوات فاكثر

رقم مسلسل الترتيب	تتبع رقم الإحصائية القومية		تتبع رقم الإحصائية القومية		تتبع رقم الإحصائية القومية		تتبع رقم الإحصائية القومية		تتبع رقم الإحصائية القومية		تتبع رقم الإحصائية القومية		تتبع رقم الإحصائية القومية		تتبع رقم الإحصائية القومية	
	البيانات	البيانات	البيانات	البيانات	البيانات	البيانات	البيانات	البيانات	البيانات	البيانات	البيانات	البيانات	البيانات	البيانات	البيانات	البيانات
١	٨٠١	٨٠٢	٨٠٣	٨٠٤	٨٠٥	٨٠٦	٨٠٧	٨٠٨	٨٠٩	٨١٠	٨١١					
٢																
٣																
٤																
٥																
٦																
٧																
٨																
٩																
١٠																
١١																
١٢																
١٣																
١٤																
١٥																

المشاركون في الإعداد والتجهيز والإخراج للتقرير

م	الأعمال	أسماء الأخوة المشاركين
1	الإشراف والمتابعة	<ul style="list-style-type: none"> د. أمين محمد محي الدين - رئيس الجهاز - مدير التعداد. د. عبد الحكيم عبد ربه العبيد - وكيل الجهاز - نائب مدير التعداد.
2	إعداد التقرير	<ul style="list-style-type: none"> أ. محمد سعيد برعيه - الوكيل المساعد للقطاع الاقتصادي - نائب مدير التعداد للوثائق.
3	التجهيز الآلي لجدول المخرجات	<ul style="list-style-type: none"> أ. أنور فرحان - الوكيل المساعد لقطاع التجهيز الآلي - معاون مدير التعداد للتجهيز الآلي عبدالله شمسان - مدير عام البرمجة تهاني عز الدين العفيفي - مبرمجة عدنان المريسي - مبرمج نشوان السوائي - مبرمج
4	المراجعة النهائية لجدول المخرجات	<ul style="list-style-type: none"> أ. خالد طه المدني - معاون مدير التعداد للتجهيز المكتبي. هاشم محمد مسعود - عضو فريق المراجعة النهائية للتعداد. يحيى حسن المهذري - عضو فريق المراجعة النهائية للتعداد. إجتهد علي عبده - عضو فريق المراجعة النهائية للتعداد. خالد حسين علي - عضو فريق المراجعة النهائية للتعداد. منذر الغلابي - عضو فريق المراجعة النهائية للتعداد.
5	طباعة ومراجعة المخرجات على نظام أكسل	<ul style="list-style-type: none"> أمة الملك المرتضى - سكرتارية مكتب رئيس الجهاز - مدير التعداد
6	ترجمة ومراجعة عناوين جداول المخرجات	<ul style="list-style-type: none"> غادة الحرازي - سكرتارية مكتب رئيس الجهاز - مدير التعداد.
7	إخراج الرسوم البيانية وتنسيق التقرير	<ul style="list-style-type: none"> هاشم محمد مسعود - عضو فريق المراجعة النهائية للتعداد.
8	طباعة التقرير	<ul style="list-style-type: none"> أروى الشرجبي - سكرتارية مكتب الوكيل المساعد
9	السكرتارية المساعدة في إخراج التقرير	<ul style="list-style-type: none"> زكريا الشجني - سكرتارية مكتب الوكيل المساعد عيان باصيد - سكرتارية مكتب الوكيل المساعد
10	منتجة التصميم والتنسيق للتقرير	<ul style="list-style-type: none"> ماجد علي الطشي - سكرتارية مكتب رئيس الجهاز - مدير التعداد

