

المركز الوطني للمعلومات
الكتابية الإلكترونية



البنك المركزي اليمني

التقرير السنوي

2002

الإدارة العامة للبحوث والإحصاء



فخامة الأخ علي عبدالله صالح
رئيس الجمهورية اليمنية

بسم الله الرحمن الرحيم

المحترم

الأخ/ رئيس مجلس النواب

المحترم

الأخ/ رئيس مجلس الوزراء

تحية طيبة ،

وفقاً للمادة (57) من قانون البنك المركزي اليمني ، يسرني أن اتقدم بالميزانية العمومية عن السنة المنتهية في 31 ديسمبر 2002 وحساب الأرباح والخسائر كما اعتمدها المراجعون القانونيون ، بالإضافة إلى تقرير مجلس الإدارة عن الوضع النقدي والائتماني والاقتصادي في البلاد .

وتقبلوا تحياتنا وتقديرنا ؛

أحمد عبدالرحمن السماوي

المحافظ

رئيس مجلس الادارة

مجلس الإدارة

في 31 ديسمبر 2002

الأستاذ / أحمد عبدالرحمن السماوي
المحافظ رئيس مجلس الإدارة

الأستاذ / سالم محمد الأشولي
نائب المحافظ نائب رئيس مجلس الإدارة

الأستاذ/ أحمد عبيد الفضلي	نائب وزير المالية	عضوا
الأستاذ/ علي علي النضيف		عضوا
الأستاذ/ عبد الحبار هائل سعيد		عضوا

فهرس

الصفحة

	الوضع الإقتصادي العالمي	الباب الأول
1	والتطورات الإقتصادية المحلية	
16	الإنتاج	الباب الثاني
31	مالية الدولة	الباب الثالث
50	النقود والائتمان	الباب الرابع
66	ميزان المدفوعات	الباب الخامس
75	الميزانية العمومية	
	الملاحق الإحصائية	
79	العرض النقدي	الملحق الأول
80	التغيرات في العرض النقدي	الملحق الثاني
81	ميزانية البنك المركزي اليمني	الملحق الثالث
82	ميزانية البنوك التجارية	الملحق الرابع
84	ودائع البنوك التجارية	الملحق الخامس
85	أسعار الفائدة	الملحق السادس
86	العملة المصدرة	الملحق السابع
87	هيكل الجهاز المصرفي	الملحق الثامن
89	ميزان المدفوعات	الملحق التاسع
91	مالية الحكومة المركزية	الملحق العاشر

فهرس

المفحة

93	الإنتاج	الملحق الحادي عشر
97	الإنتاج الزراعي	الملحق الثاني عشر
100	الإنتاج الصناعي	الملحق الثالث عشر
103	الأرقام القياسية لأسعار المستهلك	الملحق الرابع عشر
104	ملخص التجارة الخارجية	الملحق الخامس عشر
105	(أ) الصادرات حسب التصنيف الدولي	الملحق السادس عشر
110	(ب) الصادرات حسب الأقطار	
117	(أ) الواردات حسب التصنيف الدولي	الملحق السابع عشر
122	(ب) الواردات حسب الأقطار	

الباب الأول

الوضع الاقتصادي العالمي والتطورات الاقتصادية المحلية

أولاً : الوضع الاقتصادي العالمي

أظهرت معدلات النمو الاقتصادي العالمي تحسناً طفيفاً ، حيث وصل المعدل الإجمالي هذا العام إلى 3% مقابل معدل نمو أقل بواقع 2.3% في العام السابق 2001 . وفي البلدان الصناعية لم يزد معدل نمو الانتاج الصناعي الذي تزامن مع انخفاض في معدل نمو اتجاره الدولية . أما سوق العمالة فقد بقي مرناً بالرغم من أن المؤشرات المستقبلية تدل على وجود ضعف . وبينما بدأ الاستثمار الثابت في الارتفاع على مستوى العالم ، إلا أنه لم يرق الى المستوى المطلوب للاحتفاظ بالانتعاش طالما أن نمو الاستهلاك إتجه الى الهبوط وهو المساعد الرئيسي للطلب الفعال ، والمحرك لاحداث تغيير في الدورة الاقتصادية .

وبخصوص الأسواق المالية العالمية ، فالأسواق المالية الناضجة للدول الصناعية تحسن أداؤها إلا أنها أصبحت ذات حساسية عالية إزاء العلاقات الاقتصادية الدولية والظروف الجيوسياسية ، فسوق الأسهم ظل ضعيفاً عاكساً بذلك حدة المخاطر وعدم اليقين ، وسوق السندات بقي تحت وطأة التوقعات في ظل ظروف الانتعاش المتباطئ ، أما سوق الصرف الأجنبي فقد هبط سعر صرف الدولار الأمريكي مرة أخرى في ديسمبر 2002 عاكساً بذلك الظروف الجيوسياسية للولايات المتحدة الأمريكية بالإضافة الى استمرار إعتماها على تدفقات الرأسمال الاجنبي إليها .

أما الاسواق المالية الناشئة للبلدان النامية فيبدو بأن الظروف المالية قد تحسنت في بعض منها كالبرازيل وتركيا عاكسة بذلك بعض التحسن في الظروف الموضوعية التي تؤدي الى الاقلال من المخاطر خاصة بعد اجراء الانتخابات البرلمانية فيها .

وفي عام 2002م إرتفع صافي تدفقات رأس المال في جميع انحاء المعمورة باستثناء النصف الغربي من الكرة الارضية التي هبط معدلها بشكل حاد ، ومع هذا فتبقى التدفقات الصافية لرأس المال معتدلة ، إذا ما تم احتسابه حسب المعايير التاريخية أو الزمنية . أما هوامش الاسواق الناشئة فقد هبطت بشكل واضح منذ شهر اكتوبر ، غير أن هذا الهبوط لم يكن في جميع الاسواق الناشئة . فبينما نرى بأن الاسواق المالية الناشئة في أوروبا الشرقية وروسيا والمكسيك قد هبطت هذه الهوامش فيها بحدة ، نجد بالمقابل الهوامش عالية لدى الأسواق المالية الناشئة في كل من امريكا الجنوبية وتركيا. ومن جهة أخرى نجد نفس التشابه في تحليل الاسواق الاولية .

وبخصوص اسواق السلع فقد تأثرت تلك الاسواق بشكل كبير بالمناخ الجيوسياسي الغير مستقر وبتوقعات الحزب في العراق ويأتي هذا متزامنا مع الازمة السياسية التي حدثت في فنزويلا . ولهذا يرى أسعار البترول متذبذبة ومتقلبة منذ نهاية العام بين الهبوط والصعود الا أنها ارتفعت بشكل كبير او آخر العام 2001 نتيجة لاسباب التي ذكرناها آنفا ، وحدث هذا الارتفاع بالرغم من قرار الأوبك (منظمة الدول المصدرة للبترول) بزيادة الانتاج كمحاولة منها لاجاد سعر مستقر لهذه المادة الحيوية لكل من المنتجين والمستهلكين على السواء .

أما أسعار المواد السلعية الغير نفطية فقد زادت في عام 2002 وخصوصا أسعار المواد الغذائية والمشروبات ، وكذلك المواد الأولية الزراعية ،

وقد يكون السبب في ارتفاع أسعارها الظروف المناخية الغير ملائمة في كل من أمريكا الشمالية وأستراليا والبرازيل وإفريقيا .

بعد عرضنا لأهم الأسواق العالمية نستعرض أهم المناطق الاقتصادية

العالمية :

أ- البلدان المتقدمة

تتكون هذه البلدان أساسا من دول أوروبا والولايات المتحدة الأمريكية وأستراليا وكندا واليابان ودول شرق آسيا الصناعية . فإقتصاديات الدول المتقدمة إجمالا تظهر ارتفاعا في معدلات النمو والبطالة وانخفاضا في معدل التضخم : فمعدل نمو الناتج المحلي الإجمالي في هذه الاقتصادات زاد من 0.9% عام 2001 إلى 1.8% عام 2002 ، وزاد معدل البطالة بحوالي نصف نقطة مئوية فقد كان هذا المعدل عام 2001 مايقرب من 5.9% عام 2001 مقابل 6.4 % عام 2002 . أما أسعار المستهلك فقد انخفضت من 2.2% عام 2001 إلى 1.5% عام 2002.

وتتباين معدلات النمو بين هذه البلدان ، فبينما يزداد معدل نمو الناتج المحلي الإجمالي في الولايات المتحدة الأمريكية من 0.3% عام 2001 إلى 2.4 عام 2002 يهبط هذا المعدل في منطقة اليورو من 1.4% عام 2001 إلى 8% عام 2002 . وبينما نجد معدل النمو في كل من المملكة المتحدة واليابان في هبوط طفيف مقارنة بالعام السابق 2001 ، نجد بالمقابل معدلات النمو في كل من كندا وكوريا الجنوبية وأستراليا في ارتفاع .

وبخصوص معدلات التضخم في الدول المتقدمة نلاحظ انحسارا طفيفا في معدل زيادة أسعار المستهلك من 2.2% عام 2001 إلى 1.5% هذا العام 2002 . إلا أن بلدان أخرى زاد معدل التضخم فيها بشكل طفيف كفرنسا وإسبانيا .

أما معدل البطالة في الدول المتقدمة فقد زاد في معظم الدول الصناعية من 5.9% عام 2001 إلى 6.4% عام 2002 باستثناء ثلاث دول هي إيطاليا ، اليونان وأستراليا . حيث هبط هذا المعدل بشكل طفيف .

وبخصوص موقف الحساب الجاري لموازن مدفوعات الاقتصادات المتقدمة الرئيسية بالنسبة الى ناتجها المحلي الاجمالي (G D P) فهذا المؤشر يدل على وجود عجز في معظم هذه الدول . فمعدل العجز في الحساب الجاري الى الناتج المحلي الاجمالي قدر في عام 2001 بـ 1.4% مقابل عجز أكبر قليلاً هذا العام 2002 بمقدار 1.6% . الا أن هذا المعدل تحسن في منطقة اليورو بصورة ملحوظة من 2% عام 2001 إلى 0.9% عام 2002 وتحسن أيضا في الدول الصناعية الجديدة لمنطقة آسيا من 5.8% عام 2001 إلى 7% هذا العام 2002 .

ب- بلدان الأسواق الناشئة

تشمل هذه البلدان الدول النامية والبلدان المتحوّلة (دول الاتحاد السوفيتي ودول الكومنويلث سابقا) * وبعض البلدان الصناعية الاسيوية مثل سنغافوره وكوريا وتايوان وبعض الدول الأخرى .

* بلدان التحول تشمل 28 دولة وتنقسم الى مجموعتين :

1- المجموعة الأولى وهي دول أوروبا الوسطى والشرقية : (البانيا ، البوسنه والنهرسك ، بلغاريا ، كرواتيا ، التشيك ، إستونيا ، هنغاريا ، لاتفيا ، ليتوانيا ، مقدونيا ، بولندا ، رومانيا ، صربيا والجبل الاسود ، جمهورية السلوفاك وسلوفينيا) .

2- المجموعة الثانية كومونولث الدول المستقلة ومنغوليا وهي : ارمينيا ، اندريجان، روسيا البيضاء، جورجيا ، كازاخستان ، قرغيزستان ، مولدافيا ، منغوليا ، روسيا ، طاجيكستان ، تركمانستان ، اوكرانيا واوزبكستان) .

أما بخصوص اقتصاديات الاسواق الناشئة للدول الآسيوية فقد تباينت معدلات النمو في هذه البلدان ، وزاد المعدل في بعضها كالصين بسبب تدفقات الاستثمارات الرأسمالية إليها . وقد ساعد نمو بعض الدول الآسيوية ظهور المستوى الجيد للقطاعات التكنولوجية فيها . و من جهة أخرى فقد واجهت بعض البلدان الآسيوية الناشئة صعوبات في النمو حيث حصل بطء في تقنية المعلومات العالمية ، إلا أنه في حال استمرار هذا التباطؤ قد يؤثر على الاقتصادات الصناعية الجديدة وبلدان الآسيان الرابع : أندونيسيا ، ماليزيا ، الفلبين ، تايلند ، وقد يزداد الوضع سوءا بوجود عامل المرض الجديد الالتهاب الرئوي الحاد اللانمطي (سارس) الذي يؤثر على سير التنمية خاصة في بعض القطاعات كالتنقل الجوي ، السياحة ، الفنادق و المطاعم .

أما اقتصاديات الأسواق الناشئة لدول أمريكا اللاتينية فقد ساد في معظم هذه الدول كساد عميق بين عامي 2001 و 2002 . وبدأت بعض هذه الدول تتعافى وبعضها الآخر تعاني من بعض التقلبات كالارجنتين والبرازيل وأورجواي ، وكذلك فنزويلا التي عانت أيضا من أزمة سياسية أثرت على إنتاجها .

وفيما يتعلق بدول الأسواق الناشئة في الشرق الأوسط ، فقد استفادت عديد من دول المنطقة من ارتفاع أسعار البترول ، إلا أن الوضع في منطقة الشرق الأوسط غير مستقر وبالتالي لايشجع على الاستثمار . ولهذا نرى خروجاً معاكساً لصادفي تدفقات رأس المال الخاص قدر بـ 25.3 مليار دولار هذا العام 2002 مقابل مبلغ أكبر في العام السابق 2001 بحوالي 38.3 مليار دولار . وقدر صافي الاستثمار الخاص المباشر في هذا العام 2002 بـ 7.3 مليار دولار مقابل 10.5 مليار دولار في عام 2001 . أما صافي الاستثمار للمحفظة المالية للقطاع الخاص فقدرت هذا العام بمبلغ -14.2 مليار دولار مقابل -22 مليار دولار عام 2001 .

وبالنسبة الى الأسواق الناشئة في دول التحول الى الرأسمالية فمعدل النمو فيها إجمالاً لازال قويا رغم أن التأخيرات في تنفيذ الإصلاحات في روسيا قد أضعفت إمكانيات الاستثمار فيها . وفي أوروبا الوسطى والشرقية ، استمر نمو الناتج المحلي الاجمالي تعززه التدفقات القوية للاستثمار الاجنبي المباشر .

ج - إقتصاديات الدول النامية الأكثر فقراً في العالم

تتواجد معظم الدول الفقيرة في القارة الافريقية والتي تشهد تراجعاً طفيفاً في معدل نمو الناتج المحلي الاجمالي من 3.6 % عام 2001 الى 3.4 % عام 2002 . وانخفض معدل التضخم في الدول الافريقية كما تظهره أسعار المستهلك من 13% عام 2001 الى 9.3 % عام 2002 وتعاني معظم الدول الافريقية من تزايد عجز حسابها الجاري لميزان المدفوعات ، فنسبة العجز الى الناتج المحلي الاجمالي كان -0.1% في عام 2001 مقابل -1.8 % عام 2002 . وقد تحسنت السياسات الاقتصادية الكلية والاستقرار وحدث تقدم في حل الصراعات الاقليمية وارتفعت أسعار السلع الأولية وتم الحصول على تخفيف للدين للبلدان الفقيرة ذات المديونية الثقيلة (HIPC) . ورغم أن نمو الناتج المحلي الاجمالي يتوقع أن يرتفع إذا استمر الانتعاش العالمي ، فإن الآفاق المستقبلية تتعرض لصدمات غير مواتية . فزيادة الطلب - التي فاقم آثارها نقص الحكم الرشيد ووباء الايدز - قد أدت إلى مجاعة في افريقيا الجنوبية والقرن الافريقي وساحل الغربي تؤثر على 38 مليون شخص . كما أن الاضطرابات المستمرة في زيمبابوي والازمة السياسية في ساحل العاج كان لها آثار خطيرة على هذه البلدين وجيرانهما .

اقتصاديات الدول العربية

- تشير الاحصائيات المتاحة لغالبية الدول العربية الي التباين الواضح في معدلات نمو الانتاج المحلي الاجمالي :
- فالدول التي يرتفع فيها معدل النمو الاجمالي خلال عام 2002 مقارنة بالعام السابق هي : الاردن ، الجزائر ، جيبوتي والسعودية ، وكان الارتفاع في النمو ملحوظاً في كل من الاردن 4.9% والجزائر 3.1% . والاجدر ملاحظة هو التحسن النسبي في النمو لدولة الامارات العربية فيالرغم من نموها السالب لهذا العام . الا أنه قد حصل تحسن نسبي من 9.4% عام 2001 الى -0.9% عام 2002 .
 - أما فيما يتعلق بالدول العربية التي حافظت على نسبة النمو ذلاحظ بأن لبنان تأتي في المقدمة حيث حافظت على نفس المعدل للعام الماضي بمقدار 2% ، ثم تأتي دول عربية عديدة موريتانيا والبحرين والمغرب حاولت ألا يتدهور معدلها فحافظت على نفس المعدل مع التراجع الطفيف عن مستواه في العام الماضي . وبالرغم من أن معدل النمو في السودان لعام 2002 كان مرتفعا مقارنة بمعدلات النمو في الاقطار العربية الاخرى الا أنه قد تراجع من 5.3% عام 2001 إلى 5.0% عام 2002 .
 - وهناك دول عربية أخرى انخفض معدل نموها خلال عام 2002 مقارنة بمستواه في العام السابق 2001 مثل قطر حيث انخفض معدل النمو من 7.2% عام 2001 إلى 3% عام 2002 ، وسوريا التي هبط فيها معدل النمو من 7.2% عام 2001 إلى 2.7% عام 2002 ، وكذلك عمان التي انخفض معدل النمو فيها بشكل ملحوظ من 7.3% عام 2001 إلى 1.9% هذا العام 2002 .

جدول رقم (1)

معدل النمو والتضخم في البلدان العربية ، 2001 - 2002

معدل التضخم		معدل نمو الناتج المحلي الاجمالي الحقيقي		الدولة
2002	2001	2002	2001	
1.8	1.8	4.9	4.2	الأردن
2.8	2.2	-0.9	-9.4	الإمارات
-1.0	-1.2	4.1	4.8	السعودية
3.1	1.9	1.9	5.2	تونس
1.4	4.2	3.1	2.1	الجزائر
1.5	1.8	2.6	1.9	جيبوتي
-0.4	-0.8	2.1	1.2	السعودية
6.0	4.9	5.0	5.3	السودان
1.5	0.5	2.7	7.2	سوريا
7.0	-1.1	1.9	7.3	عمان
1.7	1.4	3.0	7.2	قطر
2.0	1.7	-0.9	-1.1	الكويت
2.0	-4.0	2.0	2.0	لبنان
1.9	-8.5	1.7	0.6	ليبيا
2.5	2.4	2.0	3.5	مصر
2.8	0.6	4.5	6.5	المغرب
4.0	4.7	4.2	4.6	موريتانيا
12.2	11.9	3.3	3.9	اليمن *

المصدر: آفاق الاقتصاد العالمي ابريل 2003 ، صندوق النقد الدولي .

* بيانات الجهاز المركزي للإحصاء - صنعاء .

وبشكل عام فالنمو في معظم البلاد العربية يعتبر مقبولا الأمر الذي يعكس الجهود التي بذلتها الدول العربية لمنع التدهور المفرط في معدل النمو والمحافظة على الاستقرار الاقتصادي ، وهذا يعكس التطور الإيجابي والنجاح النسبي لسياسات وبرامج الإصلاح الاقتصادي والهيكلية التي اتجهت الدول العربية إلى تطبيقها في الأعوام الأخيرة .

ثانياً : التطورات الاقتصادية المحيطة

خلاصة الوضع الاقتصادي في عام 2002

يُتسم أداء الاقتصاد اليمني خلال عام 2002 بالتصنع النسبي عالى أكثر من مسعيد مقارنة بالعام السابق وذلك على الرغم من استمرار حدة التأثيرات السلبية لتطورات الإقليمية غير المواتية على مجمل الأوضاع الاقتصادية في دول المنطقة عموماً واليمن على وجه الخصوص . فقد تمكن الاقتصاد الوطني هذا العام عن تحقيق نمو إقتصادي حقيقي بلغ معدله 3.3% مقابل 3.9% في عام 2001 . كما حافظت مستويات الأسعار المحلية على استقرارها ، حيث بقي معدل التضخم عند مستوى 12% للعام الثاني على التوالي . وحافظ فائض الموازنة العامة منسوبا إلى الناتج المحلي الإجمالي هذا العام على نفس مستواه في عام 2001 البالغ نسبته 1% . وواصل الحساب الجاري لميزان المدفوعات ، بالرغم من زيادة المستوردات هذا العام ، تحقيق وفر وذلك للعام الرابع تباعا وإن كان أقل من نظيره في عام 2001 . وسجل رصيد الدين الخارجي زيادة طفيفة عن مستواه في نهاية العام السابق لتتهبط نسبته إلى الناتج المحلي الإجمالي من 52% في عام 2001 إلى 49.7% هذا العام . وضمن هذا السياق ارتفعت الاحتياطيات الرسمية من العملات الأجنبية لتكفي تغطية مستوردات الجمهورية لمدة 17 شهرا ، الأمر الذي عزز الاستقرار النقدي لليمن .

وقد انعكست هذه التطورات إيجابيا على تحسن مستوى المعيشة للمواطنين ممثلا بارتفاع متوسط دخل الفرد عام 2002 مقارنة بالعام السابق . و برغم

ذلك ، مازالت مشاكل الفقر والبطالة تشكل تحديات رئيسية للاقتصاد الوطني .

الإنتاج

حقق الاقتصاد الوطني في عام 2002 تحسناً واضحاً في أدائه ، حيث سجل الناتج المحلي الإجمالي بسعر السوق الثابت نمواً نسبته 3.3% مقابل 3.9% في العام السابق . وتشير التطورات القطاعية بالأسعار الثابتة إلى أن قطاع الزراعة والأسماك قد سجل نمواً نسبته 5% مقارنة مع 7.7% في عام 2001 . وارتفع النمو في قطاع التعدين من 0.6% في عام 2001 إلى 1.2% في عام 2002 . ونتيجة لزيادة حجم المستوردات فقد نما قطاع التجارة والمطاعم والفنادق بنسبة 4.7% مقارنة مع نمو بلغ 4.2% في عام 2001 بالرغم من حدوث عمليات إرهابية أثرت على السياحة . إلى جانب ذلك أظهر قطاع الإنشاءات ثباتاً في معدل النمو الذي بلغ 2.3% .

وفيما يتعلق بجانب الإنفاق على الناتج المحلي الإجمالي ، تشير آخر التقديرات المتاحة لعام 2002 إلى أن تغيرات بارزة قد طرأت على معدلات نمو بنود الإنفاق على الناتج مما أحدث تغيراً في أهميتها النسبية ، حيث ارتفعت مساهمة الاستهلاك الكلي في الناتج المحلي الإجمالي إلى 83.5% مقابل 81.5% في عام 2001 . وانخفضت الأهمية النسبية لبند التكوين الرأسمالي الثابت الإجمالي في الناتج المحلي الإجمالي من 16.7% في عام 2001 إلى 15.9% في العام التالي .

وفي ضوء تحقيق بند صافي دخل عوامل الإنتاج من الخارج عجزاً مقداره 110.5 مليار ريال ، مقارنة مع عجز مقداره 113.6 مليار ريال في عام 2001 ، فقد نما الناتج القومي الإجمالي بالأسعار الجارية بنسبة 11.6% مقابل نموه بنسبة 5.6% في العام السابق . وقد أدى ارتفاع بند صافي التحويلات الجارية الأخرى من الخارج في عام 2002 بنسبة 5% عن مستواه في عام 2001 إلى تسجيل إجمالي الدخل القومي المتاح بالأسعار الجارية نمواً

نسبته 11.1% مقارنة مع 3.4% في العام السابق .

وعلى صعيد التطورات السعرية ، فقد حافظ الاقتصاد الوطني على استقرار ملموس في المستوى العام للأسعار ، حيث بلغ معدل التضخم ، مقاسا بالتغير النسبي في الرقم القياسي لتكاليف المعيشة ، 12.2% في عام 2002 مقارنة مع 11.9% في عام 2001 . أما طبقا لمؤشر مخفض الناتج المحلي الاجمالي غير النفطي ، فقد تراجع معدل الزيادة في هذا المؤشر خلال عام 2002 إلى 6.2% مقابل 7.9% في العام السابق .

وقد ارتفع مؤشر نصيب الفرد من الناتج القومي الاجمالي بالاسعار الجارية بنسبة 3.5% في عام 2002 ليصل إلى 476 دولار أميركيا .

مالية الدولة

إنخفضت الإيرادات المحلية في عام 2002 بنسبة طفيفة مقدارها 0.4% عن مستواها في عام 2001 ، بحيث أصبحت تشكل 32.1% من الناتج المحلي الاجمالي . وقد جاء ذلك محصلة لتراجع إيرادات النفط والغاز بنسبة 3.5% ونمو الإيرادات غير النفطية بنسبة 7.5% . ويعزى تراجع إيرادات النفط والغاز لتراجع كمية حصة الحكومة من الانتاج النفطي رغم التحسن الطفيف في أسعار النفط العاملة . ويعود نمو الإيرادات غير النفطية لزيادة الإيرادات الضريبية بنسبة 16.2% .

وبالمقابل بلغ إجمالي الانفاق العام في عام 2002 نحو 587.6 مليار ريال أي بزيادة مقدارها 60.5 مليار ريال عن مستواه في عام 2001 . وقد جاء ذلك محصلة لزيادة النفقات الجارية بنحو 75.1 مليار ريال من جهة ولانخفاض النفقات الرأسمالية بمقدار 14.6 مليار ريال . وجاء ارتفاع النفقات الجارية نتيجة لزيادة معظم مكوناتها ، خاصة الأجور والمرتببات المدنية بنسبة 21% والدفاع (بما في ذلك الأجور) بنسبة 41.1% . ويذكر أن الزيادة في

هذين البندين نجمت بشكل رئيسي عن قرار زيادة رواتب العاملين والعسكريين الذي بدأ بتطبيقه في أغسطس 2001 بالإضافة إلى زيادة رواتب المدرسين . وفي ضوء التطورات التي شهدتها الإيرادات المحلية والنفقات العامة ، إنخفض فائض الموازنة العامة (مقاسا ببيانات التمويل المحلي والخارجي) بنحو 2.7 مليار ريال ليبلغ 17.6 مليار ريال ، أو ما نسبته 1% من ائنتاج المحلي الاجمالي مقابل 1.3% في عام 2001 .

الدين العام الداخلي والخارجي

سجل إجمالي الرصيد القائم للدين العام الداخلي في نهاية عام 2002 نموا نسبته 10.6% عن مستواه في نهاية عام 2001 ليبلغ 196.5 مليار ريال ، أو ما نسبته 11.2% من الناتج المحلي الاجمالي وهي نفس النسبة التي سجلت في العام السابق . وقد شكلت الديون المقدمة من الجهاز المصرفي مانسبته 38.7% من إجمالي الرصيد القائم بينما شكلت الديون المقدمة من المصادر غير البنكية النسبة المتبقية والبالغة 61.3% .

وعند الأخذ بعين الاعتبار إجمالي ودائع الحكومة لدى البنك المركزي ، ينخفض صافي الدين العام الداخلي إلى 48.8 مليار ريال أو ما نسبته 2.8% من الناتج المحلي الاجمالي بالمقارنة مع 74.8 مليار ريال أو مانسبته 4.7% من الناتج في عام 2001 .

أما فيما يتعلق بالرصيد القائم للدين العام الخارجي فقد ارتفع في نهاية عام 2002 بمقدار 74.9 مليون دولار ، أو مانسبته 1.5% بالمقارنة مع مستواه في نهاية عام 2001 ليبلغ 4944.9 مليون دولار . وتبعاً لذلك ، إنخفضت نسبة رصيد هذا الدين إلى الناتج المحلي الاجمالي إلى 49.7% بالمقارنة مع 52% في عام 2001 . وتكمن الاسباب الرئيسية وراء ارتفاع الرصيد القائم للدين الخارجي في ارتفاع أسعار صرف عملات بعض الدائنين الرئيسيين وزيادة سحبوات القروض وانخفاض سداد الأقساط .

النقود والائتمان

رغم إنخفاض أسعار الفائدة على الدولار عالميا ، فقد حافظت السياسة النقدية على أسعار الفائدة الدنيا على ودائع الريال عند 13% ، وهذه النسبة إيجابية وتفوق معدل التضخم . كما تمت المحافظة على نسبة الاحتياطي الالزامي دون تغيير منذ يوليو 2002 عند 10% سواء على الريال أو الدولار .

وخلال النصف الأول من عام 2002 أغلقت نافذة إعادة الشراء وشهادات الإيداع أمام صناديق التقاعد والمؤسسات العامة ، وأصبحت هذه النافذة منحصرة في البنوك . وأدى ذلك إلى تحول هذه الصناديق إلى حيازة أذون الخزانة والإيداع لدى البنك المركزي بالعملة الأجنبية .

وترتبا على جملة هذه التطورات ، سجلت السيولة المحلية خلال عام 2002 نموا بلغت نسبته 18% لتتجاوز بذلك نسبة النمو في الناتج المحلي الإجمالي بالأسعار الجارية بحوالي 4 . 7 نقطة مئوية .

وبالنظر إلى العوامل المؤثرة في السيولة المحلية خلال عام 2002 يلاحظ أن الارتفاع المتحقق في السيولة قد جاء محصلة للأثر التوسعي لاصافي الأصول الأجنبية للجهاز المصرفي بواقع 33 نقطة مئوية وللأثر الانكماشى لاصافي الأصول المحلية بواقع 15 نقطة مئوية . وتبدر الإشارة هنا إلى أن مساهمة صافي الأصول الأجنبية للجهاز المصرفي تعكس التحسن الملحوظ في وضع ميزان المدفوعات الذي تأتي بشكل رئيسي بفضل زيادة صادرات النفط الخام نتيجة ارتفاع الأسعار العالمية .

أما بالنسبة للأثر الانكماشى لاصافي الأصول المحلية ، فقد جاء محصلة للأثر الانكماشى لكل من صافي العوامل الأخرى وإجمالي تمويل الموانة العامة بواقع 4 . 5 و 2 . 4 نقطة مئوية تباعا وللأثر التوسعي للائتمان الممنوح للقطاع

الخاص بواقع 2.4 نقطة مئوية . ويظهر هنا جليا أن تأثيرات مكونات صافي الأصول المحلية المتعلقة بالائتمان الممنوح للقطاعين الخاص والعام قد جاءت منسجمة إلى حد كبير مع المساعي الرامية إلى توسيع نطاق مشاركة القطاع الخاص في النشاط الاقتصادي وتقليص درجة مزاحمة القطاع العام له في الحصول على الائتمان .

أما بخصوص الاحتياطات الذاتية للبنك المركزي من العملات الأجنبية ، فقد سجل رصيدها مع نهاية عام 2002 ارتفاعا مقداره 721 مليون دولار لتصل في نهاية العام إلى 4290 مليون دولار أو ما يكفي لتغطية مستوردات الجمهورية لحوالي 17 شهرا .

ميزان المدفوعات

سجل حجم التجارة الخارجية (صادرات + واردات) خلال عام 2002 ارتفاعا بلغ 421.9 مليون دولار أو ما نسبته 7.1% عن مستواه في العام السابق ليصل هذا العام إلى 6389.2 مليون دولار . وتبعاً لذلك ، ارتفعت نسبة حجم التجارة الخارجية إلى الناتج المحلي الاجمالي من 63.8% في عام 2001 إلى 64.2% هذا العام . كذلك ارتفع نصيب الفرد من التجارة الخارجية إلى 326.6 دولار مقابل 315.7 دولار في العام السابق . وقد جاء الارتفاع المسجل في حجم التجارة الخارجية هذا العام نتيجة لزيادة الواردات بمقدار 204.6 مليون دولار أو مانسبته 7.9% عن مستواها في عام 2001 ولزيادة الصادرات البالغة 217.3 مليون دولار أو ما نسبته 6.5% عن مستواها في العام السابق . وتعود زيادة الصادرات أساسا لارتفاع صادرات النفط الخام نتيجة لارتفاع الاسعار العالمية .

وكمحصلة لما سبق ، سجل الفائض في الميزان التجاري عام 2002 ارتفاعا عن مستواه في العام السابق بمقدار 12.8 مليون دولار أو مانسبته 1.7% ليصل إلى 779.2 مليون دولار مشكلا مانسبته 7.8% من الناتج

المحلي الاجمالي مقابل 8.2% في عام 2001 .

وقد أدى الارتفاع في عجز ميزاني الخدمات والدخل هذا العام الى تراجع وفر الحساب الجاري لميزان المدفوعات بمقدار 151.4 مليون دولار عن مستواه في عام 2001 ليصل إلى 519.5 مليون دولار . وتبعاً لذلك إنخفضت نسبة هذا الوفر إلى الناتج المحلي الاجمالي من 7.2% عام 2001 إلى 5.2% هذا العام . وقد جاء تراجع وفر الحساب الجاري نتيجة لارتفاع عجز كل من ميزان الخدمات عن مستواه في عام 2001 بمقدار 55.6 مليون دولار أو ما نسبته 8.2% وميزان الدخل بمقدار 74.7 مليون دولار أو مانسبته 10.8% بالمقارنة مع عام 2001 ، بالإضافة لانخفاض صافي التحويلات الجارية إلى الجمهورية بمقدار 34 مليون دولار أو مانسبته 2.7% عن العام السابق .

أما بالنسبة لحساب رأس المال ، فقد سجل وفراً مقداره 57.2 مليون دولار ، وهو ما يقل عن وفر العام الماضي بمقدار 39.3 مليون دولار . وإزاء جملة هذه التطورات ، ارتفع الفائض في الميزان الكلي في عام 2002 عن مستواه في العام السابق بمقدار 104.5 مليون دولار أو ما نسبته 16% ليصل إلى 757.7 مليون دولار مشكلاً ما نسبته 7.6% من الناتج المحلي الاجمالي مقابل 7% في عام 2001 .

الباب الثاني

الأتاج

أولاً: الناتج المحلي الاجمالي

حققت اليمن عدداً من النجاحات الاقتصادية والنقدية والمالية خلال عام 2002 وذلك بفضل الاجراءات التي تنفذها الحكومة في اطار برنامج الاصلاح الاقتصادي . وأسهمت تلك النجاحات بدورها في تحسين الاداء الاقتصادي .

فقد أظهرت بيانات الحسابات القومية تسجيل الناتج المحلي الاجمالي بأسعار السوق الثابتة نمواً نسبته 3.3% مقارنة مع نمو نسبته 3.9% في عام 2001 . وعند استبعاد حصة النفط ، يلاحظ أن الناتج المحلي الاجمالي غير النفطي الحقيقي قد نما بمعدل 3.6% في عام 2002 مقابل 4.6% في العام السابق . ونتيجة لزيادة مخفض الناتج المحلي الاجمالي بنسبة 7.1% فقد نما الناتج المحلي الاجمالي بالأسعار الجارية بنسبة 10.6% في عام 2002 مقابل زياده بنسبة 4.4% فقط في العام السابق .

وتشير معدلات النمو القطاعية بالأسعار الثابتة خلال عام 2002 الى أن قطاع التمويل والتأمين والعقارات قد نما بنسبة 5.7% مقابل 3.5% في عام 2001 . وأظهرت قطاعات الزراعة والاسماك والنقل والاتصالات والتجارة والمطاعم والفنادق تحسناً في ادائها حيث نما كل منها بنسبة (5.04% ، 5% ، 4.7%) على التوالي في عام 2002 مقارنة مع نمو نسبته (7.7% ، 4.4% ، 4.2%) على الترتيب في العام السابق . وحافظ قطاع الانشاءات على معدله الذي ظل عند 2.3% ، ونما قطاع الصناعات الاستخراجية بنسبة 1.2% مقابل 0.7% في العام الماضي ، وبالنسبة لقطاعي الصناعات التحويلية والكهرباء والمياه فقد ظل نموها دون تغيير عند 0.7% و 0.9% لكل منهما على التوالي

وهي ذات النسبة المحققة في عام 2001 ، وارتفع معدل نمو منتجي الخدمات الحكومية ليصل الى 4% في عام 2002 مقارنة بنسبة نمو قدرها 3.87% في عام 2001 . وتراجع معدل نمو قطاع الخدمات الاجتماعية والشخصية ليصل الى 1% فقط مقابل نمو بلغ 3.1% في عام 2001 .

وفي ضوء تحقيق بند صافي دخل عوامل الانتاج من الخارج عجزاً مقدراه 110.5 مليار ريال مقابل عجز مقداره 113.6 مليار ريال في عام 2001 ، فقد نما الناتج القومي الاجمالي بسعر السوق الجاري بنسبة 11.6% مقابل نمو بنسبة 5.6% في العام السابق .

ونتيجة لزيادة صافي التحويلات الجارية من العالم الخارجي في عام 2002 بمقدار 10.6 مليار ريال أو مانسبته 5% مقارنة بمستواه في العام الماضي فقد سجل اجمالي الدخل القومي المتاح بالاسعار الجارية نمواً نسبته 11.1% مقابل نمو نسبته 3.4% في العام السابق .

وحصيلة لما سبق ذكره من تطورات ، فقد ارتفع مؤشر نصيب الفرد من الناتج القومي الاجمالي بالاسعار الجارية بنسبة 3.5% في عام 2002 ليصل إلى 476 دولاراً أمريكياً .

جدول رقم (2)

معدلات النمو للناتج المحلي الأجمالي

باسعار السوق الجارية والثابتة ، 1998 - 2002

(نسب مئوية)

بالاسعار الثابتة (100 = 1990)		بالاسعار الجارية			الفترة
الناتج المحلي الاجمالي بأسعار السوق النفطي	الناتج المحلي الاجمالي بأسعار السوق النفطي	إجمالي الدخل القومي المتاح***	الناتج المحلي الاجمالي غير النفطي	الناتج المحلي الاجمالي بأسعار السوق	
7.08	6.39	1.62	10.49	4.53	1998
3.69	4.33	33.25	20.37	39.70	1999
3.83	4.37	21.04	13.50	28.33	*2000
4.55	3.92	3.42	12.83	4.35	**2001
3.62	3.25	11.12	10.05	10.58	**2002

المصدر : الجهاز المركزي للإحصاء

* فعليه أوليه

** ارقام تقديرية أوليه

*** يمثل هذا المفهوم قيمة الناتج المحلي الاجمالي بسعر السوق الجاري مضافا إليها البنود المستمدة من ميزان المدفوعات والمتمثلة في صافي حوالات العاملين وصافي دخل الاستثمار وصافي التحويلات الجارية .

ثانياً : التطورات القطاعية في الناتج المحلي الإجمالي

طبقاً للتقديرات المتاحة عن التطورات القطاعية للناتج المحلي الإجمالي بأسعار السوق الثابتة في عام 2002 ، فقد ارتفعت القيمة المضافة لكافة القطاعات الاقتصادية بمعدلات متفاوتة تراوحت بين 0.7% لقطاع الصناعات التحويلية ، 5.7% لقطاع الخدمات المالية والعقارية . ويتضح من بيانات الجدول رقم (2) أن قطاعات الانتاج السلعي مجتمعة قد حققت نمواً بلغ 3% في عام 2002 مقابل نمو نسبته 3.9% في عام 2001 . وعلى الرغم من ذلك فإن أهميتها النسبية في الناتج المحلي الإجمالي بأسعار السوق الثابتة لم تتغير كثيراً حيث ظلت عند 52.3% مقابل 52.4% في عام 2001 ، أما قطاعات الخدمات مجتمعة فقد حققت نمواً نسبته 3.6% في عام 2002 مقارنة مع نمو نسبته 3.9% في العام السابق . وقد ترتب على ذلك حدوث ارتفاع طفيف في أهميتها النسبية في الناتج المحلي الإجمالي بسعر السوق من 47.6% في عام 2001 إلى 47.7% في عام 2002 .

وعلى صعيد التطورات التفصيلية التي شهدتها قطاعات الانتاج السلعي فقد حافظ قطاع الزراعة والاسماك على تصدره بقية القطاعات والدفع بوتيرة النمو الحقيقي في عام 2002 على الرغم من تراجع نموه بمعدل 2.7 نقطة مئوية عن معدل نموه في العام السابق ، ومع ذلك حافظ على أهميته النسبية في تكوين الناتج المحلي الإجمالي التي بلغت 23.9% مقارنة مع 23.5% في العام السابق . أما قطاع التعدين فقد ارتفع معدل نموه الحقيقي بما يقدر بـ 0.6 نقطة مئوية عن العام السابق ، ومع ذلك تراجع أهميته النسبية في الناتج المحلي الإجمالي لتصل إلى 15.4% بدلاً من 15.7% في عام 2001 . أما قطاع الانشاءات فقد حافظ على ذات المكانة التي كان عليها في عام 2001 بمعدل نمو نسبته 2.3% ، وظلت أهميته النسبية عند ذات المستوى الذي سجله العام السابق وهو 5.4% ، ولم يطرأ أي تغيير يذكر على نمو كل من قطاعي الكهرباء والمياه والصناعات

الناتج المحلي الاجمالي

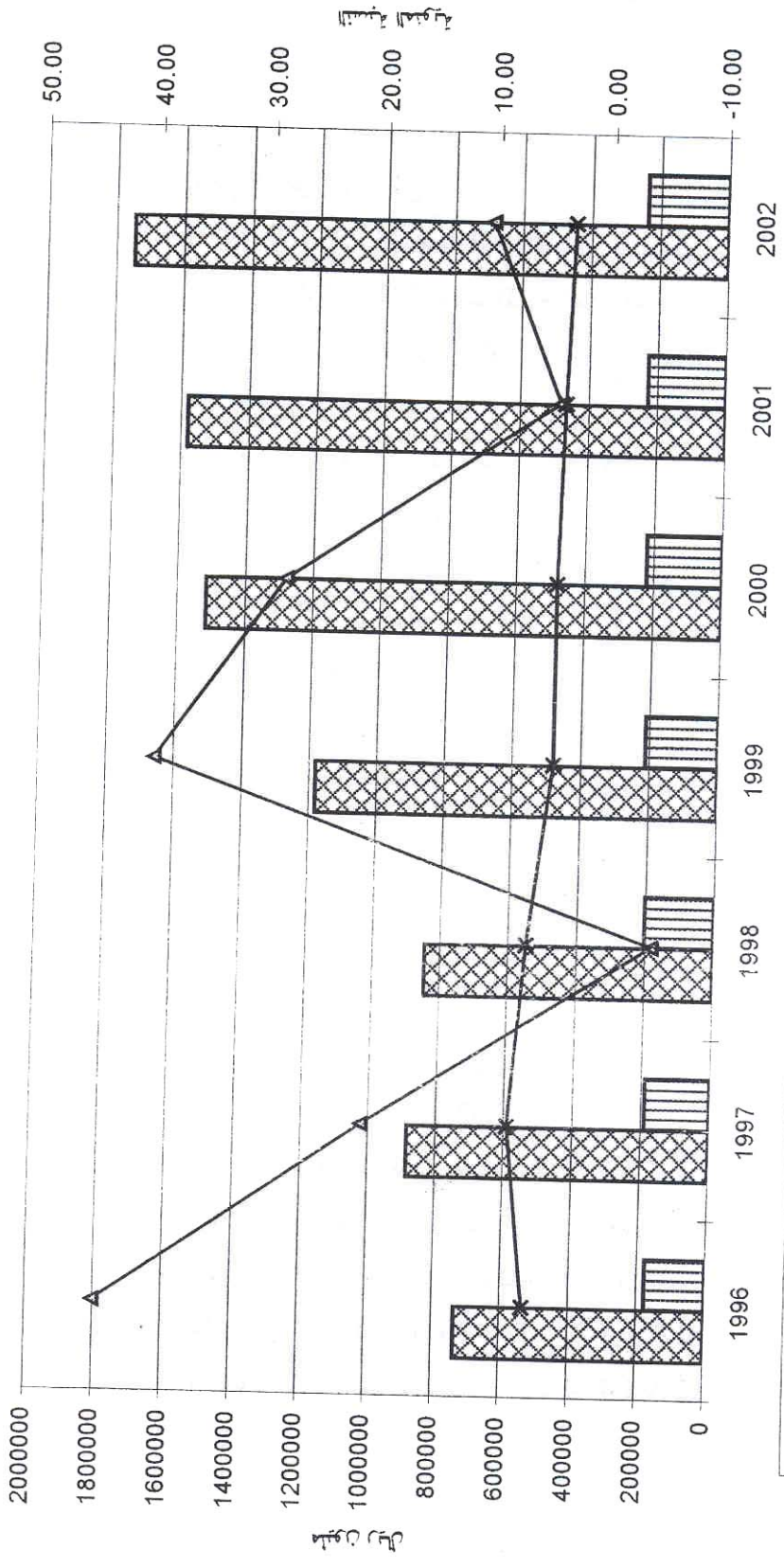

At Current Prices
 At Constant Prices
 Growth Rate at Current Prices
 Growth Rate at Constant Prices

التحويلية ، حيث بلغ (0.95% ، 0.75%) في عام 2001 وأصبح 0.94% ،
0.71% في عام 2002 على التوالي ، وبلغت أهميتها النسبية (1.0% ، 0.6%)
على التوالي في عام 2002 .

وعند التمعن بالتطورات التي شهدتها قطاعات الخدمات يتبين أن قطاع
الخدمات المالية والعقارية كان في صدارة هذه القطاعات ، حيث ارتفع نموه
الحقيقي في عام 2002 بحوالي 2.1 نقطة مئوية وحقق معدل نمو نسبته 5.7% ،
وقد ساهم هذا التحسن في أداء القطاع المالي والعقاري الى ارتفاع اهميته النسبية
في الناتج المحلي الاجمالي لتصل الى 7.4% مقارنة مع 7.2% في عام 2001 .
وشهد أداء قطاع النقل والاتصالات بعض التحسن حيث ارتفع نموه الحقيقي
بـ 0.62 نقطة مئوية في عام 2002 وبلغت أهميته النسبية نفس العام 7.2% .
وتحسن قطاع التجارة والمطاعم والفنادق تحسناً طفيفاً رغم الظروف الصعبة التي
لازالت تسحب نفسها على بلادنا بتأثير احداث سبتمبر 2001 ، فقد ارتفع نموه
الحقيقي بـ 0.5 نقطة مئوية في عام 2002 ، وتحسنت أهميته النسبية التي بلغت
7.8% في عام 2002 . ويعود ذلك لزيادة المستوردات ، رغم حدوث عمليات
إرهابية أثرت على السياحة . وتحسن أداء قطاع منتجو الخدمات الحكومية في
عام 2002 حيث حقق معدل نمو بلغ 4% مقابل 3.9% في العام السابق وبأهمية
نسبية بلغت 24.2% . وكان حظ كل من قطاع المؤسسات اللاربحية وقطاع
الخدمات الاجتماعية والشخصية نمواً متواضعاً حيث بلغ 1% لكل منهما في عام
2002 .

جدول رقم (3)

معدلات نمو القطاعات الاقتصادية بأسعار

السوق الثابتة للأعوام 1998 - 2002

(نسب مئوية)

**2002	**2001	*2000	*1999	*1998	البيان
5.04	7.72	3.84	1.16	13.98	الزراعة والأسماك
1.24	0.65	3.27	7.81	2.49	الصناعات الاستخراجية
0.71	0.75	1.58	0.72	5.08	الصناعات التحويلية
0.94	0.95	4.51	7.21	2.38	الكهرباء والمياه
2.25	2.26	1.23	59.02	1.44	الانشاءات
2.98	3.89	4.28	7.74	7.80	مجموع قطاعات الانتاج السلعي
4.70	4.17	7.46	16.52-	26.47	التجارة والمطاعم والفنادق
5.00	4.38	3.40	1.34-	6.35	النقل والاتصالات
5.68	3.54	5.18	10.06	14.٢٤	خدمات مالية وعقارية وأعمال
0.97	3.13	7.10	12.67	6.02	خدمات إجتماعية وشخصية
4.00	3.87	3.92	5.90	0.90	منتجات الخدمات الحكومية
1.02	1.82	1.86	1.07	4.78	المؤسسات التي لا تهدف للربح
3.55	3.93	4.46	1.09	4.96	مجموع قطاعات الخدمات
3.25	3.92	4.37	4.33	6.39	الناتج المحلي الاجمالي بأسعار السوق

المصدر : الجهاز المركزي للإحصاء

* أرقام فعلية أولية

** أرقام تقديرية أولية

جدول رقم (4)

الأهمية النسبية لمساهمة القطاعات الاقتصادية

في الناتج المحلي الاجمالي للاعوام (1998-2002) بأسعار السوق الثابتة

(نسب مئوية)

الناتج المحلي الاجمالي بأسعار السوق الثابتة	1998*	1999*	2000*	2001**	2002**
الزراعة والأسماك	23.48	22.76	23.65	23.48	23.88
الصناعات الاستخراجية	15.27	15.78	16.21	15.70	15.40
الصناعات التحويلية	7.43	7.18	6.98	6.77	6.61
تكنولوجيا المعلومات والاتصالات	1.03	1.06	1.06	1.03	1.00
البنية التحتية	3.73	5.68	5.51	5.42	5.37
مجموع قطاعات الإنتاج السلمى	50.94	52.46	53.41	52.40	52.26
التجارة والمطاعم والفنادق	9.29	7.43	7.65	7.67	7.78
النقل والاتصالات	7.56	7.15	7.09	7.21	7.24
خدمات مالية وعقارية وأعمال	60.79	7.16	7.22	7.19	7.36
منتجات الخدمات الحكومية	23.81	24.17	24.07	24.05	24.23
أخرى	1.61	1.63	0.94	1.48	1.13
مجموع قطاعات الخدمات	49.06	47.54	46.59	47.60	47.74
الناتج المحلي الاجمالي بأسعار السوق الثابتة	100.00	100.00	100.00	100.00	100.00

المصدر : الجهاز المركزي للإحصاء

* أرقام تقديرية فعلية

** أرقام تقديرية أولية

ثالثاً : الانفاق على الناتج المحلي الإجمالي

تكشف آخر التقديرات المتوفرة حول أوجه الانفاق على الناتج المحلي الإجمالي لسعر السوق الجاري لعام 2002 عن تغيرات بارزة طرأت على معدلات النمو والاهميات النسبية لبنود الانفاق على الناتج المحلي خلال هذا العام قياساً بما تحقق في عام 2001 . فقد اسهم صافي القطاع الخارجي سلبياً في نمو الناتج المحلي الإجمالي المسجل في عام 2002 . أما التكوين الرأسمالي الثابت الإجمالي فقد واصل أثره الإيجابي على النمو الاقتصادي واستمر الانفاق الاستهلاكي الكلي بتشكيل قوة الدفع الأساسية للنمو الذي شهده الناتج المحلي الإجمالي في عام 2002 .

ووفقاً لآخر التقديرات المتاحة سجل الانفاق الاستهلاكي الكلي هذا العام نمواً نسبته 13.3% مقابل نمو نسبته 13.7% في العام السابق . وقد نما الانفاق الاستهلاكي العام بمعدل نسبته 15.3% في عام 2002 وبلغت أهميته النسبية في الناتج المحلي الإجمالي بسعر السوق الجاري 14.5% ، وساهم في نمو الناتج المحلي الإجمالي بنسبة 2.1% . وفيما يتعلق بالاستهلاك النهائي الخاص نجد أن معدل نموه السنوي قد بلغ 12.9% في حين أن أهميته النسبية بلغت 69.0% وكان اسهامه في نمو الناتج المحلي الإجمالي بنسبة 8.7% . أما التكوين الرأسمالي الثابت الإجمالي فقد سجل نمواً بنسبة 5.2% في عام 2002 مقابل 4.9% في العام السابق ، وتراجعت أهميته النسبية الى 15.9% بدلا من 16.7% في عام 2001 . وقد سجل هذا البند مساهمة إيجابية في نمو الناتج المحلي الإجمالي لعام 2002 بلغت 0.9 نقطة مئوية بعد ان كانت هذه المساهمة بواقع 0.8 نقطة مئوية في العام السابق . وفيما يتعلق بصافي القطاع الخارجي فقد انخفض ميزان السلع والخدمات في عام 2002 بنسبة 132% مقارنة بانخفاض نسبته 88% في العام السابق . وأدى ذلك الى تحول الأهمية النسبية لهذا الميزان من فائض نسبته 0.9% في عام 2001 الى عجز نسبته

0.3% في عام 2002 . وكمحصله لما سبق بلغت المساهمة السالبة لهذا البند في نمو الناتج المحلي الاجمالي في عام 2002 حوالي 1.2% مقارنة مع مساهمة سالبة بواقع 6.8% في عام 2001 .

جدول رقم (5)

أهم مؤشرات بنود الانفاق على الناتج

المحلي الاجمالي باسعار السوق الجارية ، 2001 - 2002

(نسب مئوية)

*2002			*2001			البيان
المساهمة في نمو الناتج المحلي الاجمالي	معدل النمو	الأهمية النسبية في الناتج المحلي الاجمالي	المساهمة في نمو الناتج المحلي الاجمالي	معدل النمو	الأهمية النسبية في الناتج المحلي الاجمالي	
2.13	15.29	14.53	1.72	13.40	13.93	الانفاق الاستهلاكي النهائي العام
8.69	12.86	69.00	8.53	13.76	67.61	الانفاق الاستهلاكي النهائي الخاص
0.86	5.15	15.89	0.81	4.89	16.71	تكوين رأس المال الثابت الاجمالي
0.05	5.15	0.83	0.09	10.36	0.88	التغير في المخزون
1.15-	132.01-	0.25-	6.80-	88.25-	0.87	(صـادرات - واردات)**
10.58	10.58	100.0	4.35	4.35	100.0	الناتج المحلي الاجمالي بسعر السوق

المصدر : الجهاز المركزي للإحصاء

* أرقام تقديرية أولية

** تمثل الصادرات والواردات من السلع والخدمات باستثناء خدمات عناصر الإنتاج .

رابعاً : الاسعار

بلغ تضخم الرقم القياسي لأسعار المستهلك في الاثني عشر شهراً المنتهية في ديسمبر 2002 نحو 4.3% مقارنة بـ 22.3% في نفس الفترة المنتهية في ديسمبر 2001 . ويعود الانخفاض في عام 2002 إلى أن عام 2001 قد تحمل تأثير زيادة أسعار الديزل (70%) والكهرباء (30%) في نهاية يوليو 2001 على تكاليف الانتاج ، بسبب إزالة بعض الدعم .

أما المتوسط السنوي للتضخم فقد بلغ 12.2% في عام 2002 مقابل 11.9% في العام السابق . وقد تركزت حوالي نصف الزيادة في هذا المعدل في عام 2002 في القات بنسبة 40.9% والغذاء بنسبة 7.3% . وعند استبعاد القات والغذاء فإن الزيادة في الرقم القياسي تنحصر في 6.8% في عام 2002 . والجدير بالذكر أن أسعار القات تؤثر بشكل كبير على نسب التضخم حيث يبلغ وزن القات والتبغ والسجائر في الرقم القياسي لأسعار المستهلك 14.8% . فعندما تتحسن الأمطار يزداد المعروض من القات وتقل أسعاره ويقل تأثيره على التضخم . والعكس صحيح ، فكلما قل المعروض من القات كلما ارتفعت أسعاره وكلما ازداد تأثيره على التضخم .

وتشير التقديرات المتوفرة الى ارتفاع معدل الزيادة في مخفض الناتج المحلي الاجمالي من 0.4% في عام 2001 إلى 7.1% في عام 2002 . وعند استبعاد حصة النفط ، يلاحظ أن معدل النمو في مخفض الناتج المحلي الاجمالي غير النفطي قد انخفض من 7.9% إلى 6.2% خلال نفس الفترة .

جدول رقم (6)

معدلات التضخم ، 1998 - 2002

(تغيرات بالنسبة المئوية)

البيان	1998	1999	2000	2001	2002
الرقم القياسي لاسعار المستهلك * (نهاية الفترة)	11.9	10.2	2.7	22.3	4.3
الرقم القياسي لأسعار المستهلك * (متوسط سنوي)	6.0	8.7	4.6	11.9	12.2
مخفض الناتج المحلي الإجمالي	10.3	33.9	23.0	0.4	7.1
مخفض الناتج المحلي الإجمالي غير النفطي	3.2	16.1	9.3	7.9	6.2

المصدر : الجهاز المركزي للإحصاء

* نوفمبر 1999 = 100

خامساً : الأستثمار

بالرغم من تراجع مناخات الأستثمار في معظم دول العالم عقب أحداث سبتمبر التي هزت العالم في عام 2001 ، إلا أن مناخ الأستثمار في بلادنا حافظ على نموه سواء في عدد المشاريع المرخصة أو تكلفة هذه المشاريع ، ففي جانب عدد المشاريع نلاحظ أن عددها وصل الى 382 مشروعاً بزيادة نسبتها 5% مقارنة مع العام السابق ، وبزيادة في التكلفة بلغت 32% . وقد توزعت هذه المشاريع على مجمل القطاعات الاقتصادية حيث جاء قطاع الصناعة في الصدارة وكان نصيبه من جملة المشاريع المرخصة 162 مشروعاً بنسبة 42% وبكلفه اجمالية بلغت حوالي 48 مليار ريال وبنسبة 45% من القيمة الاجمالية ، تلاه قطاع الخدمات حيث كان نصيبه من المشاريع 76 مشروعاً بنسبة 20%

وبقيمة اجمالية 33 مليار ريال أو ما نسبته 32% من القيمة الكلية للمشاريع المرخصة . كما بلغ عدد المشاريع الزراعية 64 مشروعاً بنسبة 17% من جملة المشاريع ووصلت قيمتها الاجمالية 7 مليار ريال مثلت نسبة 7% من جملة تكلفة المشاريع المرخصة . ومنحت 59 رخصة للمشاريع السياحية شكلت نسبة 15% من عدد المشاريع وبكلفة اجمالية 13 مليار ريال نسبتها 12% . واخيراً حصلت المشاريع السمكية على حصة من الاستثمار وان كانت الأقل الا أنها كانت أفضل من العام السابق حيث بلغ عدد المشاريع السمكية المرخصة 21 مشروعاً مقارنة مع 16 مشروع في العام السابق وبنسبة 6% وبكلفة اجمالية قيمتها 4 مليار ريال ونسبتها 4% من القيمة الكلية للمشاريع المرخصة من الهيئة العامة للاستثمار .

جدول رقم (7)

توزيع المشاريع الاستثمارية

المرخصة من الهيئة العامة للاستثمار خلال عام 2002

(الف ريال)

البيان	عدد المشاريع	%	اجمالي التكلفة	%
مشاريع صناعية	162	42	47,667,116	45
مشاريع زراعية	64	17	7,201,929	7
مشاريع سمكية	21	6	3,949,063	4
مشاريع خدمية	76	20	33,282,075	32
مشاريع سياحية	59	15	12,769,160	12
الأجمالي العام	382	100	104,868,343	100

المصدر : الهيئة العامة للاستثمار

سادساً : الإنتاج الزراعي

تشير البيانات المتاحة حول أداء قطاع الزراعة والصيد والغابات في عام 2002 إلى أن القيمة المضافة لهذا القطاع بالاسعار الثابتة قد ارتفعت بنسبة 5%

مقارنة بنمو بلغ 7.7% في عام 2001 . ويعود هذا الانخفاض في النمو جزئياً الى نقص الموسم المطري . وقد انعكس ذلك على الانتاج النباتي . ففي حين تراجع مساحة الانتاج لبعض المحاصيل الزراعية زادت مساحة انتاج البعض الآخر ، وهذا الأمر سحب نفسه على كميات الانتاج نقصاً وزيادة ، وعلى هذا الاساس نلاحظ أن مساحة انتاج الحبوب قد انخفضت بنسبة 10% عن المساحة التي كانت مزروعة في العام الماضي ، في حين ان الانتاج قد تراجع بنسبة 20% . أما الخضروات فقد زادت مساحة انتاجها بنسبة 3% قابلاً زيادة في الانتاج بنسبة 2% . ولم تتجاوز الزيادة في المساحة التي زرعت بالمحاصيل النقدية 1% ومع ذلك تراجع انتاجها بنسبة 2% . وزادت مساحة انتاج الفواكه بنسبة 2% رافقها زيادة في انتاجها بنسبة 2% ، وانخفضت البقوليات حيث تراجع المساحة المزروعة بنسبة 6% ورافقها تناقص في الانتاج بنسبة 5% . وتراجعت مساحة زراعة الاعلاف بنسبة 3% كما تراجع انتاجها بنسبة 3% مقارنة مع العام السابق . وفيما يتعلق بالثروة الحيوانية نلاحظ تزايد اعداد الاعنام والماعز قياساً باعدادها في العام السابق حيث كانت نسبة زيادة الاعنام بنسبة 31% والماعز بنسبة 63% قابلاً نقص في اعداد الابقار بنسبة 6% . أما الأبل فقد زاد عددها بنسبة 33% . وعلى صعيد انتاج اللحوم الحمراء والبيضاء فقد زاد انتاجها بنسبة 6% و 7% على التوالي . كما زاد الانتاج من الحليب بنسبة 2% وذلك بالمقارنة مع عام 2001 .

وفيما يختص بآنتاج الأسماك فقد طرأت عليها زيادة واضحة شملت جميع الانواع دون استثناء ، حيث زاد انتاج الاسماك بنسبة 12% بالنسبة لها جميعاً ، وهذا الأمر ينسجم مع ماأشرنا اليه حول الاهتمام الذي توليه الدولة لقطاع الزراعة والاسماك لأهميته في زيادة الدخل وتنوع مصادره .

جدول رقم (8)

مساحة و انتاج اهم المحاصيل الزراعية لعامي 2001 - 2002

2002		2001		المحاصيل الزراعية
الانتاج**	المساحة*	الانتاج**	المساحة*	
559760	593068	700141	657871	الحبوب
818951	69621	802733	67376	الخضروات
174658	209576	177891	208295	المحاصيل النقدية***
719701	97056	703420	95247	الفواكه
60541	49612	64033	52679	البقوليات
1429455	114547	1467706	117636	لاعلاف

المصدر : وزارة الزراعة

* هكتار

** طن

*** البن والسمن والقطن والتبغ والقات

جدول رقم (9)

انتاج الأسماك والاحياء البحرية لعامي 2001 - 2002

(طن)

2002	2001	الانواع
146420	130733	أسماك
10412	9296	حبار
227	202	شروخ
1853	1654	جمبري
293	262	يارىكا
14	13	خيار البحر
9	8	أخطبوط
34	30	أبو مقص
159262	12198	الاجمالي

المصدر : وزارة الثروة السمكية

سابعاً : التعليم

في العام الدراسي 2003/2002 تزايد عدد الطلاب الملتحقين بمراحل التعليم المختلفة ، وقد بلغت نسبة الزيادة الكلية 11% تقريباً مقارنة مع العام الدراسي السابق وكانت نسبة الزيادة في أعداد الذكور 10% فيما بلغت الزيادة في أعداد الإناث 12% تقريباً .

وبالعودة إلى بيانات الجدول رقم (10) نلاحظ أن نسبة الزيادة في مرحلة التعليم الأساسي بلغت 11% توزعت بين الذكور والإناث إلى 11% و 10% على التوالي بالمقارنة مع العام السابق ، وكانت نسبة الزيادة في مرحلة التعليم الثانوي 9% غير أنه من الملاحظ أن نسبة الزيادة لأعداد الإناث كانت الأعلى في هذه المرحلة حيث بلغت 29% مقابل زيادة 2% للذكور فقط بالمقارنة مع العام الماضي .

جدول رقم (10)

عدد الطلاب في مختلف مراحل التعليم للعام الدراسي ، 2002 - 2003

بالآلاف

2003/2002			2002/2001			المرحلة الدراسية
الاجمالي	اناث	ذكور	الاجمالي	اناث	ذكور	
3769	1341	2428	3401	1216	2185	التعليم الاساسي
529	168	361	485	130	355	التعليم الثانوي
4298	1509	2789	3886	1346	2540	الاجمالي

المصدر : وزارة التربية والتعليم

الباب الثالث

مالية الدولة

تشير بيانات التمويل المحلي والخارجي للموازنة خلال العام 2002 الى تحقق فائض مقداره 17.6 مليار ريال ونسبته 1% من الناتج المحلي الاجمالي ، وذلك مقابل فائض في عام 2001 قدره 20.3 مليار ريال ، ونسبته 1.3% من الناتج المحلي الاجمالي ، ويعكس ذلك زيادة فاتورة الاجور المدنية والعسكرية بالاضافة الى أثر التراجع الذي حدث في حصيله الإيرادات النفطية نتيجة تراجع كمية حصص الحكومة من الانتاج ، وذلك برغم التحسن الطفيف لأسعار النفط الخام في السوق العالمية .

أولاً : الإيرادات العامة

إنخفضت حصيله الإيرادات العامة بمقدار 2.5 مليار ريال ، ونسبة 0.4 % ، فقد تراجعت من 563.4 مليار ريال في عام 2001 إلى 560.9 مليار ريال في العام 2002 ، وقد تركز الانخفاض أساساً في إيرادات النفط والغاز ، حيث إنخفضت إيرادات صادرات النفط الخام بنسبة 4.1% ، فيما إنخفضت إيرادات النفط والغاز المحلية بنسبة 2.4% ، يضاف الى ذلك أن الزيادة في الإيرادات غير النفطية (ممثلة في الإيرادات الضريبية والإيرادات غير الضريبية) لم تتجاوز 11.8 مليار ريال .ومن جهة ثانية أظهرت المنح الخارجية زيادة بمقدار 4.2 مليار ريال ونسبة 84% ، فقد ارتفعت من 5 مليار ريال في عام 2001 إلى 9.2 مليار ريال في العام 2002 ، ويلاحظ أن نسبة مساهمة الإيرادات العامة في الناتج المحلي الإجمالي قد انخفضت من 35.7% في عام 2001 إلى 32.1% في العام 2002 .

1- إيرادات النفط والغاز

إنخفضت إيرادات النفط والغاز بمقدار 14.3 مليار ريال ، ونسبة 3.5% ، فقد تراجع من 406.2 مليار ريال في عام 2001 إلى 391.9 مليار ريال في العام 2002 ، وقد انخفضت مساهمتها في إجمالي الإيرادات العامة من 72.1% في عام 2001 إلى 69.9% في العام 2002 ، كما انخفضت نسبة مساهمتها في الناتج المحلي الإجمالي من 25.7% في عام 2001 إلى 22.4% في العام 2002 ، وتشمل إيرادات النفط والغاز : إيرادات صادرات النفط الخام وإيرادات النفط الخام المحلية .

أ- صادرات النفط الخام

إنخفضت إيرادات صادرات النفط الخام بمقدار 11.2 مليار ريال ، ونسبة 4.1% حيث تراجع من 276.5 مليار ريال في عام 2001 إلى 265.3 مليار ريال في العام 2002 ، وذلك نتيجة لتراجع كمية حصة الحكومة من صادرات النفط الخام من 188.6 ألف برميل يوميا إلى 178.4 ألف برميل يوميا ، وعليه فقد إنخفضت نسبة مساهمة إيرادات صادرات النفط الخام في الناتج المحلي الإجمالي من 17.5% إلى 15.2% .

ب - إيرادات النفط والغاز المحلية :

إنخفضت إيرادات النفط والغاز المحلية بمقدار 3.1 مليار ريال ونسبة 2.4% ، حيث تراجع من 129.7 مليار ريال في عام 2001 إلى 126.6 مليار ريال في العام 2002 . ويعود ذلك جزئياً إلى رفع سعر الديزل بنسبة 70% في نهاية يوليو 2001 ، مما أدى إلى الحد من الاستهلاك . وهذا مايفسر إنخفاض كمية الاستهلاك المحلي من 82.3 ألف برميل يوميا في عام 2001 إلى 76.8 ألف برميل يوميا في عام 2002 ، وبناء على ما تقدم فإن نسبة مساهمة إيرادات النفط والغاز المحلية في الناتج المحلي الإجمالي قد

إنخفضت من 8.2% في عام 2001 إلى 7.2% في العام 2002 ، إلا أن نسبة مساهمتها في إجمالي إيرادات النفط والغاز قد ارتفعت من 31.9% إلى 32.3% .

2- الإيرادات غير النفطية

حققت الإيرادات غير النفطية زيادة بمقدار 11.8 مليار ريال ، ونسبة 7.5% ، حيث ارتفعت من 157.2 مليار ريال في عام 2001 إلى 169 مليار ريال في العام 2002 ، وقد ارتفعت نسبة مساهمتها في إجمالي الإيرادات العامة من 27.9% إلى 30.1% إلا أن نسبة مساهمتها في الناتج المحلي الإجمالي قد تراجعت من 9.9% إلى 9.7% ، وتشمل الإيرادات غير النفطية : الإيرادات الضريبية والإيرادات غير الضريبية .

أ- الإيرادات الضريبية

حققت الإيرادات الضريبية زيادة بمقدار 18.4 مليار ريال ونسبة 16.2% ، فقد ارتفعت من 113.7 مليار ريال في عام 2001 إلى 132.1 مليار ريال في العام 2002 ، وقد ارتفعت نسبة مساهمتها في إجمالي الإيرادات غير النفطية من 72.3% إلى 78.2% ، كما ارتفعت نسبة مساهمتها في الناتج المحلي الإجمالي من 7.2% إلى 7.6% . وتشمل الإيرادات الضريبية : الضرائب المباشرة والضرائب غير المباشرة . وقد سجلت الضرائب المباشرة زيادة بمقدار 15.9 مليار ريال ، ونسبة 33.5% ، حيث ارتفعت من 47.4 مليار ريال في عام 2001 إلى 63.3 مليار ريال في العام 2002 ، وقد ارتفعت نسبة مساهمتها في إجمالي الإيرادات الضريبية من 41.7% إلى 47.9% ، بالإضافة إلى ارتفاع نسبة مساهمتها في الناتج المحلي الإجمالي من 3% إلى 3.6% .

جدول رقم (11)

الإيرادات العامة لعامي 2001 و 2002

(مليار ريال)

2002	2001	البنود
570.1	568.4	إجمالي الإيرادات العامة والمنح
560.9	563.4	إجمالي الإيرادات
391.9	406.2	إيرادات النفط والغاز
265.3	276.5	صادرات النفط الخام
126.6	129.7	إيرادات النفط والغاز المحلية
169.0	157.2	الإيرادات غير النفطية
132.1	113.7	الإيرادات الضريبية
63.3	47.4	المباشرة
68.8	66.3	غير المباشرة
36.9	43.5	الإيرادات غير الضريبية
9.2	5.0	المنح

أما الضرائب غير المباشرة فقد سجلت زيادة بمقدار 2.5 مليار ريال ، ونسبة 3.7% ، حيث ارتفعت من 66.3 مليار ريال في عام 2001 إلى 68.8 مليار ريال في العام 2002 ، إلا أن مساهمتها في إجمالي الإيرادات الضريبية قد انخفضت من 58.3% إلى 52.1% ، كما أن مساهمتها في الناتج المحلي الاجمالي قد انخفضت من 4.2% إلى 3.9% .

الولايات الدولية

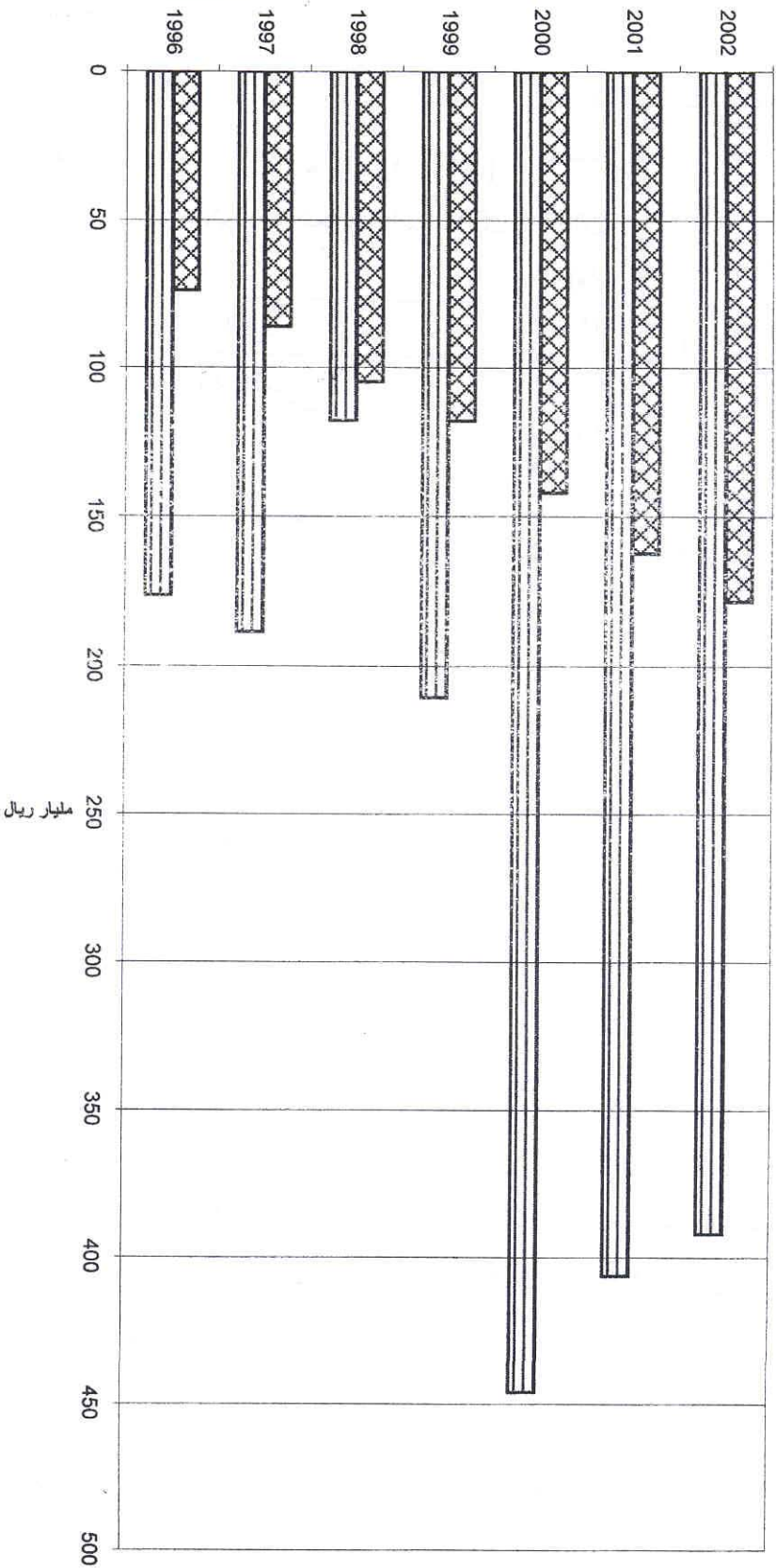

الولايات غير منظمة الولايات منظمة

عدد

ب- الإيرادات غير الضريبية

سجلت الإيرادات غير الضريبية تراجعاً بمقدار 6.6 مليار ريال ، ونسبة 15.2% ، حيث انخفضت من 43.5 مليار ريال في عام 2001 إلى 36.9 مليار ريال في العام 2002 ، وتراجعت نسبة مساهمتها في إجمالي الإيرادات غير النفطية من 27.7% إلى 21.8% ، كما تراجعت نسبة مساهمتها في الناتج المحلي الإجمالي من 2.8% إلى 2.1% .

ثانياً : النفقات العامة

زادت النفقات العامة بمقدار 60.5 مليار ريال ونسبة 11.5% حيث ارتفعت من 527.1 مليار ريال في عام 2001 إلى 587.6 مليار ريال في العام 2002 ، وارتفعت نسبتها إلى الناتج المحلي الإجمالي من 33.4% إلى 33.6% وتشمل النفقات العامة : النفقات الجارية والنفقات التتموية الرأسمالية .

1- النفقات الجارية

سجلت النفقات الجارية زيادة بمقدار 75.1 مليار ريال ، ونسبة 18.5% فقد ارتفعت من 406 مليار ريال في عام 2001 إلى 481.1 مليار ريال في العام 2002 ، وارتفعت نسبة مساهمتها في إجمالي النفقات العامة من 77% إلى 81.9% ، كما ارتفعت نسبتها إلى الناتج المحلي الإجمالي من 25.7% إلى 27.5% . وتشمل النفقات الجارية : الأجور والمرتبات (مدنية) ، والمواد والخدمات ، والدفاع (الأجور وغيرها) والالتزامات الفوائد والتحويلات والدعومات ، والنفقات الجارية الأخرى .

(أ) الأجور والمرتبات (مدنية)

سجلت نفقات الأجور والمرتبات زيادة بمقدار 23.4 مليار ريال ، ونسبة 21% ، فقد ارتفعت من 111.2 مليار ريال في عام 2001 إلى 134.6 مليار ريال في العام 2002 ، وارتفعت نسبتها إلى إجمالي النفقات الجارية من 27.4% إلى 28% ، كما ارتفعت نسبتها إلى الناتج المحلي الإجمالي

من 7% الى 7.7% . ويعزى ذلك لحصول المدرسين (حوالي 40% من موظفي الخدمة المدنية) على زيادة بنسبة 20% ، بالإضافة إلى تأثير سنة كاملة للزيادة العامة التي حصل عليها الموظفون في أغسطس 2001 بواقع 15% بالتزامن مع رفع سعر الديزل .

(ب) المواد والخدمات

زادت نفقات المواد والخدمات بمقدار 5.1 مليار ريال ونسبة 12.7% ، حيث ارتفعت من 40.3 مليار ريال في عام 2001 إلى 45.4 مليار ريال في العام 2002 ، إلا أن نسبتها إلى إجمالي النفقات الجارية قد انخفضت من 9.9% إلى 9.4% .

(ج) الدفاع (الأجور وغيرها)

زادت نفقات الدفاع بمقدار 37.5 مليار ريال ، ونسبة 41.1% حيث ارتفعت من 91.1 مليار ريال في العام 2001 إلى 128.6 مليار ريال في العام 2002 ، وارتفعت نسبتها إلى إجمالي النفقات الجارية من 22.4% إلى 26.7% ، كما ارتفعت نسبتها إلى الناتج المحلي الإجمالي من 5.8% إلى 7.4% . ويعكس ذلك تأثير سنة كاملة لزيادة المرتبات الأساسية لمنتسبي الدفاع والأمن بنسبة 25% في أغسطس 2001 بالتزامن مع رفع سعر الديزل .

(د) إلتزامات الفوائد

سجلت إلتزامات الفوائد زيادة بمقدار مليار ريال ، ونسبة 2.9% ، فقد ارتفعت من 34.4 مليار ريال في عام 2001 إلى 35.4 مليار ريال في العام 2002 ، إلا أن نسبتها إلى إجمالي النفقات الجارية قد تراجعت من 8.5% إلى 7.4% ، كما تراجعت نسبتها إلى الناتج المحلي الاجمالي من 2.2% إلى 2% . وتشمل إلتزامات الفوائد : الفوائد المحلية ، والفوائد الخارجية . وتمثل إلتزامات الفوائد المحلية نسبة 74% من إلتزامات

الفوائد خلال العام 2002 ، مقابل 77.9% في العام 2001 ، وقد انخفضت من 26.8 مليار ريال إلى 26.2 مليار ريال ، بمقدار 0.6 مليار ريال ، ونسبة 2.2% . أما الفوائد الخارجية فقد ارتفعت بمقدار 1.6 مليار ريال ، ونسبة 21% ، حيث ارتفعت من 7.6 مليار ريال في عام 2001 إلى 9.2 مليار ريال في العام 2002 ، وارتفعت نسبتها إلى إجمالي التزامات الفوائد من 22.1% إلى 26% .

(هـ) التحويلات والدعموات

زادت نفقات التحويلات والدعموات بمقدار 6.4 مليار ريال ونسبة 5.5% ، حيث ارتفعت من 116 مليار ريال في عام 2001 إلى 122.4 مليار ريال في العام 2002 ، إلا أن نسبتها إلى إجمالي النفقات الجارية قد تراجعت من 28.6% إلى 25.4% ، كما تراجعت نسبتها إلى الناتج المحلي الإجمالي من 7.3% إلى 7% ، وتتمثل نفقات التحويلات والدعموات في إعانات الدعم ، والتحويلات الجارية . وقد انخفضت إعانات الدعم بمقدار 7.2 مليار ريال ونسبة 11.8% حيث تراجعت من 60.7 مليار ريال في عام 2001 إلى 53.5 مليار ريال في العام 2002 ويعود ذلك أساساً إلى تأثير سنة كاملة لرفع سعر الديزل بنسبة 70% في نهاية يوليو 2001 وإزالة بعض الدعم عليه . كما تراجعت نسبتها إلى الناتج المحلي الإجمالي من 3.8% إلى 3.1% . أما التحويلات الجارية فقد زادت بمقدار 13.6 مليار ريال ونسبة 24.6% ، حيث ارتفعت من 55.3 مليار ريال إلى 68.9 مليار ريال ، بالإضافة إلى إرتفاع نسبتها إلى إجمالي التحويلات والدعموات من 47.7% إلى 56.3% .

(و) النفقات الجارية الأخرى

زادت النفقات الجارية الأخرى بمقدار 1.7 مليار ريال ونسبة 13% ، حيث ارتفعت من 13 مليار ريال في عام 2001 إلى 14.7 مليار ريال

في العام 2002 ، أما نسبتها إلى إجمالي النفقات الجارية فتكاد تكون متساوية خلال العامين حيث بلغت 3% .

2- النفقات التتموية الرأسمالية

تراجعت النفقات التتموية الرأسمالية بمقدار 14.6 مليار ريال ، ونسبة 12% ، حيث انخفضت من 121.1 مليار ريال في عام 2001 إلى 106.5 مليار ريال في العام 2002 ، كما أن نسبتها إلى إجمالي النفقات انعماء قد انخفضت من 23% إلى 18.1% ، بالإضافة إلى انخفاض نسبتها إلى الناتج المحلي الإجمالي من 7.7% إلى 6.1% .

جدول رقم (12)

النفقات العامة لعامي 2001 و 2002

(مليار ريال)

2002	2001	البنود
587.6	527.1	إجمالي النفقات العامة
481.1	406.0	النفقات الجارية ، منها :
134.6	111.2	الأجور والمرتببات - مدنية
45.4	40.3	المواد والخدمات
128.6	91.1	الدفاع (الأجور وغيرها)
35.4	34.4	التزامات الفوائد
26.2	26.8	المحلية (صافي)
9.2	7.6	الخارجية
122.4	116.0	التحويلات والدعومات
53.5	60.7	إعانات الدعم
68.9	55.3	التحويلات الجارية
14.7	13.0	مصروفات جارية أخرى
106.5	121.1	النفقات التتموية الرأسمالية

الميزان الكلي :

أظهر التمويل المحلي والخارجي للموازنة العامة خلال العام 2002 ، تحقق فائض نقدي مقداره 17.6 مليار ريال ، مقابل فائض نقدي في العام 2001 مقداره 20.3 مليار ريال ، ويمثل الفائض المتحقق في العام 2002 نسبة 1% من الناتج المحلي الاجمالي فيما مثل الفائض المتحقق في العام 2001 نسبة 1.3% من الناتج المحلي الاجمالي . والملاحظ أن نسبة تغطية الإيرادات للنفقات قد انخفضت من 106.9% في عام 2001 إلى 95.5% في العام 2002 .

ثالثاً : الدين العام الداخلي

ارتفع الدين العام الداخلي الاجمالي بمقدار 18.8 مليار ريال ، ونسبة 10.6% فقد ارتفع من 177.7 مليار ريال في عام 2001 إلى 196.5 مليار ريال في العام 2002 ، غير أن نسبته إلى الناتج المحلي الاجمالي بقيت ثابتة عند مستوى 11.2% . والملاحظ أن أذون الخزانة في المزاد الأصلي (السوق الأولية) قد شكلت الأداة الأساسية للاستدانة من الداخل ، حيث بلغت حصتها 65.7% من الدين الداخلي الاجمالي في نهاية العام 2002 ، فيما بلغت حصتها نحو 62.1% في العام السابق 2001 . وقد بلغت القيمة الفعلية لإذون الخزانة قيد التداول في المزاد الأصلي (السوق الأولية) 129.2 مليار ريال في نهاية العام 2002 ، مقابل 110.4 مليار ريال . وتعود الزيادة فيها لاستيعاب فوائض صناديق التقاعد . والملاحظ أن عمليات إعادة الشراء لم تسجل أي تغيير يذكر في نهاية العام 2002 ، حيث بقيت عند مستوى 65 مليار ريال كما هي في العام 2001 ، وسجلت حصتها من إجمالي الدين الداخلي الإجمالي تراجعاً من 36.6% إلى 33.1% .

وعند الأخذ بعين الاعتبار ودائع الحكومة لدى البنك المركزي فإن صافي الدين العام الداخلي ينخفض إلى 48.8 مليار ريال في نهاية العام 2002 أو مانسبته 2.8% من الناتج المحلي الاجمالي وذلك مقابل 74.8 مليار ريال في

مخالفات الدولة

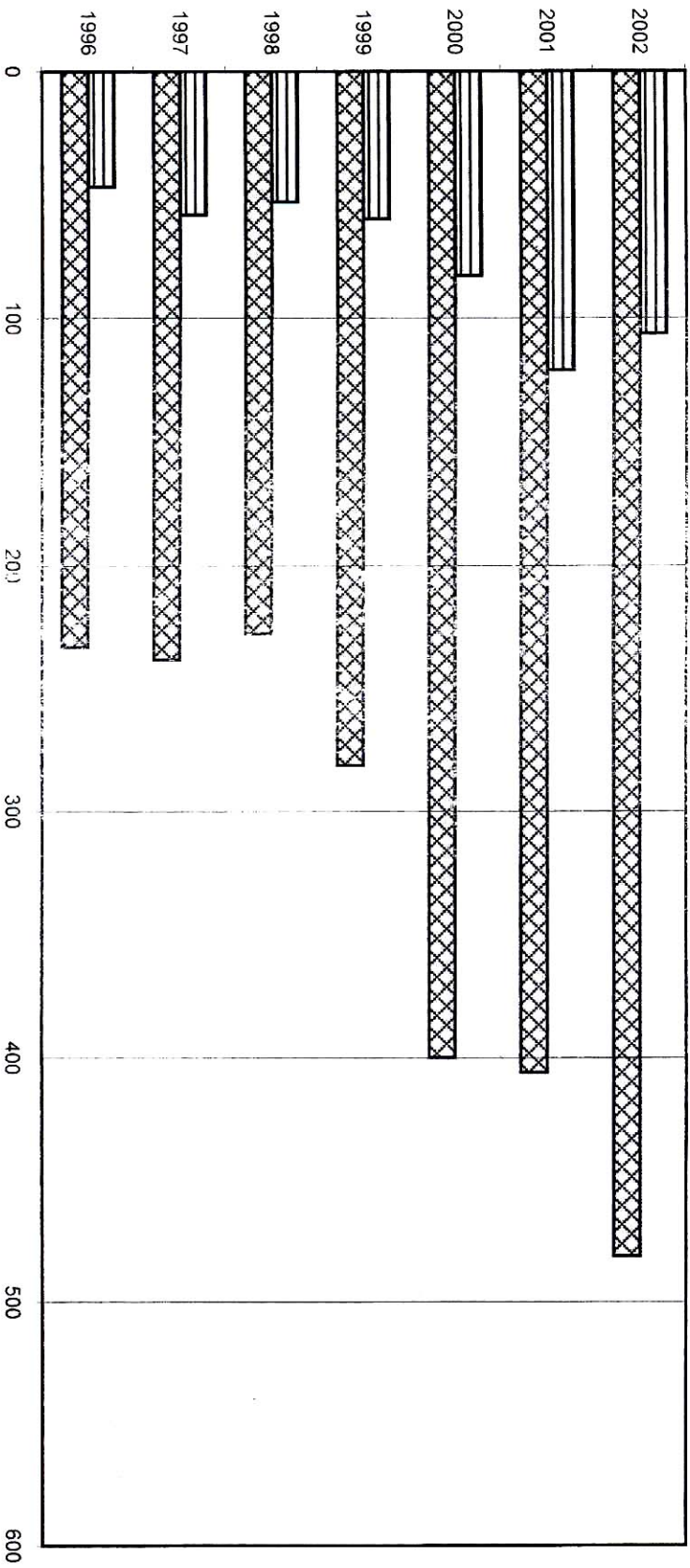

مخالفات الجارية
مخالفات الراسمالية

نهاية العام 2001 ، أو ما نسبته 4.7% من الناتج المحلي الاجمالي . كما انخفضت نسبة صافي الدين العام الداخلي إلى إجمالي الدين العام من 8% في عام 2001 إلى 5% في عام 2002 .

جدول رقم (13)
الميزان الكلي لمالية الدولة لعامي 2001 و 2002

(مليار ريال)

2002	2001	البنود
560.9	563.4	إجمالي الإيرادات العامة
9.2	5.0	أمنح
587.6	527.1	إجمالي النفقات العامة
17.5-	41.3	الميزان الكلي (على أساس الألتزام)
--	--	إلتزامات الفوائد المتعلقة والمعاد جدولتها
--	8.9-	إلتزامات متعلقة أخرى
--	--	المتأخرات المحلية
17.5-	32.4	الميزان الكلي (على أساس نقدي)
17.6-	20.3-	التمويل (+)
8.9	3.6	التمويل الخارجي (صافي)
26.5-	23.9-	التمويل المحلي (صافي)
24.0-	45.9-	الجهاز المصرفي
44.4-	37.5-	البنك المركزي
20.4	8.4-	البنوك التجارية
2.5-	22.0	غير المصرفي
35.1	12.1-	إختلافات

توزيع أذون الخزانة بحسب المكتتبين :

سجلت محافظة القطاع المصرفي من إجمالي القيمة الفعلية لأذون الخزانة القائمة في المزاد الأصلي تراجعاً في حصتها من 9.5% في نهاية عام 2001

مالية الدولة

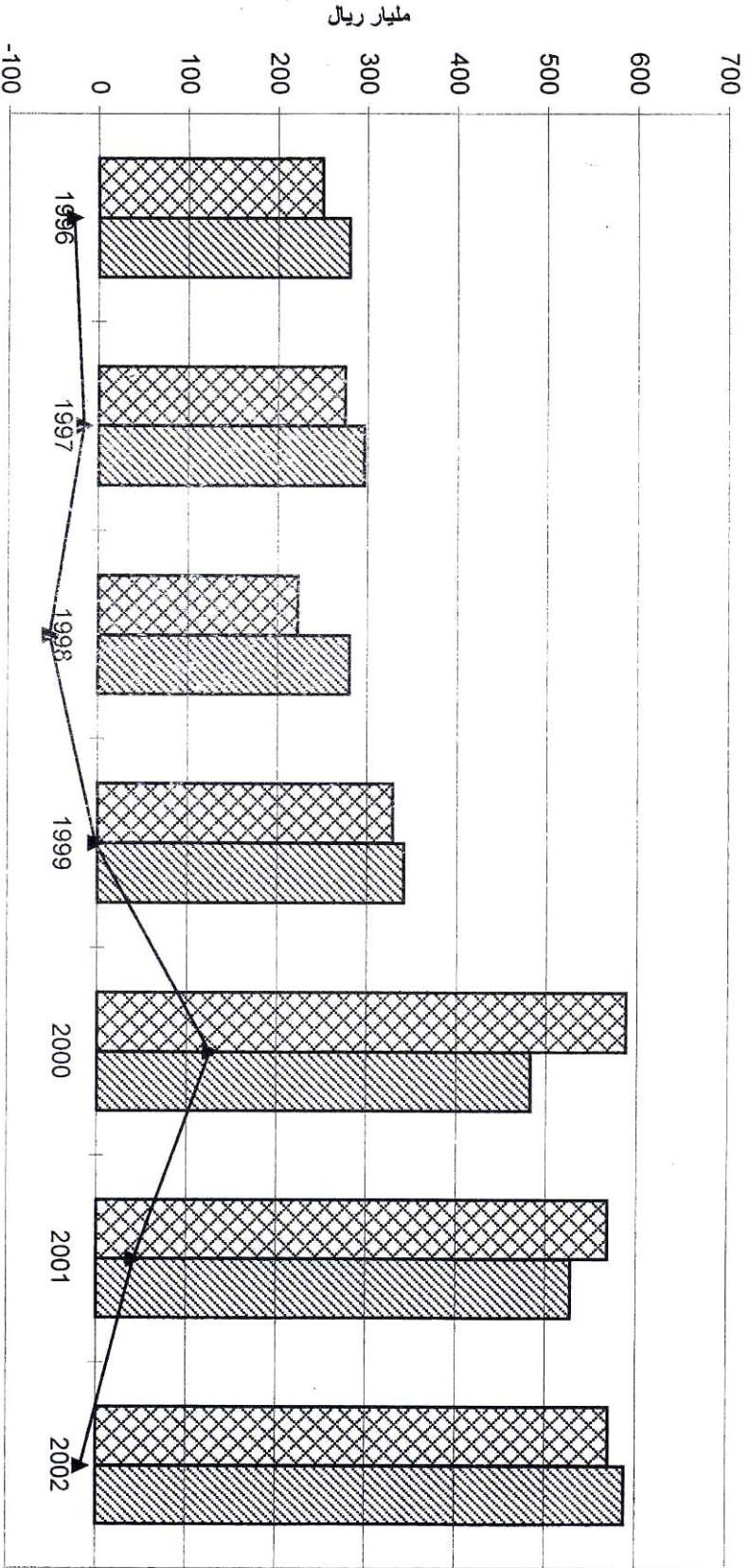

إلى 6.7% في نهاية العام 2002 ، حيث تراجعت هذه المحفظة من 10.5 مليار ريال إلى 8.7 مليار ريال بانخفاض نسبته 17% مقابل انخفاض نسبته 49.8% في العام السابق ، ويعود ذلك الى التحول إلى عمليات إعادة الشراء وشهادات الإيداع التي أصبحت منحصرة في البنوك . ومن جهة ثانية ارتفعت محفظة القطاع غير المصرفي (صناديق التقاعد والمؤسسات العامة والقطاع الخاص) من أدون الخزائنة في الميزان الأصلي بنسبة 20.6% في عام 2002 مقارنة بزيادة نسبتها 12.6% في عام 2001 ، حيث بلغت 120.5 مليار ريال في نهاية عام 2002 ، مقابل 99.9 مليار ريال في نهاية عام 2001 ، لترتفع حصتها من مجموع الأدون من 90.5% في عام 2001 إلى 93.3% في نهاية عام 2002 .

توزيع أدون الخزائنة بحسب الآجال :

ارتفعت حصة الأدون لسنة أشهر من مجمل القيمة الفعلية لأدون الخزائنة في الميزان الأصلي من 14.7% إلى 24.4% . وبالمقابل انخفضت حصة الأدون لثلاثة أشهر من 40.7% في عام 2001 إلى 33.1% في نهاية عام 2002 . كما انخفضت حصة الأدون لسنة واحدة من 44.6% إلى 42.3% .

جدول رقم (14)

حجم الدين الداخلي لعامي 2000 و 2001

(مليار ريال)

2002	2001	البنود
--	--	1. السحب على المكشوف من البنك المركزي
129.2	110.4	2. أدون الخزانة (قيمة الشراء) ، منها :
8.7	10.5	القطاع المصرفي
120.5	99.9	القطاع غير المصرفي
2.3	2.3	3. سندات الحكومة (المباعة للبنك اليمني لإنشاء والتعمير)
65.0	65.0	4. إعادة الشراء ، منها :
65.0	41.9	القطاع المصرفي
--	23.1	القطاع غير المصرفي
196.5	177.7	5. الدين العام الداخلي الاجمالي
147.7-	102.9-	6. ودائع الحكومة لدى البنك المركزي
48.8	74.8	7. الدين العام الداخلي الصافي

رابعاً : الدين العام الخارجي

تشكل القروض الخارجية رافداً هاماً من روافد التنمية بالنسبة لبلادنا ، حيث يتم الاعتماد عليها للوفاء ببعض متطلبات البنية الأساسية والاستمرارية في دعم خطوات برنامج الإصلاح الاقتصادي .

1- الرصيد القائم للقروض المسحوبة :

بلغ الرصيد القائم للدين الخارجي في 2002/12/31 ، 4944.86 مليون دولار يعادل 49.7% من الناتج المحلي الاجمالي ، وبلغ رصيد القروض المتعاقد عليها 5476.58 مليون دولار أي مايعادل 55.1% من الناتج المحلي

الاجمالي ، فيما كان هذان المؤشران في عام 2001 يمثلان نسبة 52% و 57.7% من الناتج المحلي الاجمالي على التوالي ، وتعتبر هذه النسب من أقل النسب في الشرق الأوسط . وعليه فإن حصة الدين الخارجي من اجمالي الدين العام بلغت 95% في نهاية عام 2002 مقابل 92% في نهاية عام 2001 .

ويلاحظ أن الرصيد القائم للقروض المسحوبة عام 2002 قد ارتفع بمقدار 74.93 مليون دولار أو بنسبة 1.5% عن ما كان عليه في العام السابق 2001 . وتكمن الأسباب الرئيسية وراء ارتفاع الرصيد القائم للدين الخارجي في ارتفاع أسعار صرف عملات بعض الدائنين الرئيسيين وزيادة سحبيات القروض وانخفاض سداد الاقساط . كما ارتفع الرصيد القائم للقروض المتعاقد عليها عن العام السابق بمقدار 134.23 مليون دولار أو بنسبة 2.5% . وتشمل هذه الأرقام بالاضافة إلى المديونيات المجدولة لفترات طويلة القروض والتسهيلات الجديدة التي أبرمت مع المؤسسات الدولية والاقليمية بعد ترتيبات نادي باريس للاعوام 1996 و 1997 و 2001 .

وبالنظر الى الدين العام الخارجي وفقاً للجهة المانحة يلاحظ أن المؤسسات متعددة الأطراف احتلت المرتبة الأولى ، حيث بلغ الرصيد القائم للمديونية لهذه المجموعة في نهاية 2002 ، 2249.11 مليون دولار أي 45.5% من اجمالي الدين القائم ، وضمن هذه المجموعة يلاحظ ان هيئة التنمية الدولية احتلت المركز الأول حيث بلغ اجمالي ما قدمته 1383.72 مليون دولار وبنسبة 28% من اجمالي الرصيد القائم للقروض التي تم استخدامها ، وجاء صندوق النقد الدولي في المركز الثاني حيث بلغ اجمالي ما قدمه 383.46 مليون دولار وبنسبة 7.8% من اجمالي الرصيد القائم ، واحتل المركز الثالث الصندوق العربي للانماء الاقتصادي والاجتماعي برصيد 237.95 مليون دولار وبنسبة 4.8% من الرصيد القائم ، يلي ذلك الصندوق الدولي للتنمية الزراعية برصيد 91.97 مليون دولار وبنسبة 1.9% ، يلي ذلك صندوق النقد

العربي برصيد 61.76 مليون دولار ونسبة 1.2% من اجمالي الرصيد القائم .
اما بقية الجهات في اطار هذه المجموعة فتتمثل في صندوقي الاوبك
والأوابيك والبنك الاسلامي للتنمية والاتحاد الاقتصادي الاوربي ومنظمة المدن
العربية حيث بلغت ارصدة قروضها على التوالي 30.75 مليون دولار ، 28.36
مليون دولار ، 24.47 مليون دولار ، 6.17 مليون دولار و 0.5 مليون
دولار . والجدير بالذكر أن قروض المؤسسات متعددة الاطراف ، وخاصة
قروض هيئة التنمية الدولية ، لاتحمل فائدة وتسد على فترات طويلة مع فترة
سماح حوالي عشر سنوات .

أما المرتبة الثانية بين المجموعات الاربع المانحة لليمن فقد احتلتها
مجموعة البلدان الاعضاء في نادي باريس ، حيث بلغ الدين القائم لها 1759.55
مليون دولار وقد شكل نسبة 35.6% من اجمالي الدين القائم . ويلاحظ هنا أن
روسيا الاتحادية قد احتلت المركز الاول من بين دول هذه المجموعة حيث بلغ
اجمالي ما قدمته 1282.9 مليون دولار يمثل 25.9% من اجمالي الدين القائم ،
تليها اليابان برصيد 262 مليون دولار ونسبة 5.3% من اجمالي الدين القائم ،
وتأتي الولايات المتحدة الامريكية في المركز الثالث برصيد 100.8 مليون
دولار ونسبة 2% من اجمالي الرصيد القائم تليها فرنسا برصيد 67.66 مليون
دولار ونسبة 1.4% من اجمالي الرصيد القائم . اما بقية المجموعة والمتمثلة في
ايطاليا ، اسبانيا ، الدنمارك ، هولندا ومانيا فقد بلغ اجمالي ما قدمته كل منها
على التوالي 24.5 مليون دولار ، 14.9 مليون دولار ، 3.1 مليون دولار ،
2.3 مليون دولار ، 1.5 مليون دولار .

اما الدول العربية فقد احتلت المرتبة الثالثة بين المجموعات الاربع الدائنة
حيث بلغ الرصيد القائم للقروض المسحوبة منها 727.86 مليون دولار تمثل
14.7% . وقد جاء الصندوق الكويتي للتنمية في مقدمة الدائنين ضمن هذه
المجموعة برصيد 324.26 مليون دولار ونسبة 6.6% من اجمالي الرصيد

القائم للقروض المسحوبة . وجاء في المركز الثاني الصندوق السعودي للتنمية برصيد 245 مليون دولار مثل نسبة 5% من اجمالي الرصيد القائم ، يلي ذلك الصندوق العراقي للتنمية 91.51 مليون دولار ونسبة 1.9% من اجمالي الرصيد القائم ثم صندوق ابوظبي للتنمية برصيد 48.2 مليون دولار واخيراً الجزائر برصيد 18.89 مليون دولار . اما مجموعة الحكومات الأخرى فقد احتلت المرتبة الرابعة حيث بلغ اجمالي القروض المقدمة منها 208.34 مليون دولار شكلت نسبة 4.2% من اجمالي الدين القائم . وقد احتلت الصين صدارة هذه المجموعة برصيد 102.08 مليون دولار مثل نسبة 2.1% من اجمالي الدين القائم . يلي ذلك القروض المقدمة من كل من : بولندا ، بلغاريا ، المجر والهند والتي بلغت على التوالي : 61 مليون دولار ، 31.76 مليون دولار ، 13.34 مليون دولار و 0.16 مليون دولار .

2- المبالغ غير المسحوبة من القروض :

بلغت القروض غير المسحوبة في 2002/12/31 ، 531.72 مليون دولار مثلت 9.7% من الرصيد القائم للقروض المتعاقد عليها . وشملت معظم المبالغ غير المسحوبة من المؤسسات متعددة الأطراف حيث بلغ الرصيد غير المسحوب من قروض هذه المجموعة 487.64 مليون دولار . فقد جاءت هيئة التنمية الدولية في المركز الأول برصيد 391.98 مليون دولار ، يليها كل من الصندوق الدولي للتنمية الزراعية والصندوق العربي للانماء الاقتصادي والاجتماعي برصيد 30.03 مليون دولار لكل منهما . يلي ذلك كل من صندوق الأوبك والبنك الاسلامي للتنمية برصيد 20.15 مليون دولار 15.45 مليون دولار على التوالي . وجاءت مجموعة الحكومات الأخرى بالمرتبة الثانية ، حيث بلغ رصيد القروض غير المسحوبة منها 38.12 مليون دولار كلها تخص الصين . يلي ذلك مجموعة البلدان الاعضاء في نادي باريس برصيد 5.96 مليون دولار كلها تخص اسبانيا .

٣- الرصيد القائم للقروض المتعاقد عليها : ←

بلغ رصيد القروض المتعاقد عليها في ٢٠٠٢/١٢/٣١ ، ٥٤٧٦,٥٨ مليون دولار ، ومعظم هذه القروض من المؤسسات متعددة الأطراف ، حيث بلغ اجمالي ما تم التعاقد عليه في إطار هذه المجموعة ٢٧٣٦,٧٥ مليون دولار تمثل نسبة ٥٠ % من اجمالي الرصيد القائم للقروض المتعاقد عليها . وقد جاءت هيئة التنمية الدولية في مقدمة الجهات الدائنة ، يليها صندوق النقد الدولي والصندوق العربي للانماء الاقتصادي والاجتماعي والصندوق الدولي للتنمية الزراعية وصندوق النقد العربي وصندوق الأوبك والبنك الاسلامي للتنمية وصندوق الأوابك والاتحاد الاقتصادي الأوربي ومنظمة المدن العربية . وبلغ الرصيد القائم لهذه القروض مرتبة على التوالي : ١٧٧٥,٧ مليون دولار ، ٣٨٣,٤٦ مليون دولار ، ٢٦٧,٩٨ مليون دولار ، ١٢٢ مليون دولار ، ٦١,٧٦ مليون دولار ، ٥٠,٩ مليون دولار ، ٣٩,٩٢ مليون دولار ، ٢٨,٣٦ مليون دولار ، ٦,١٧ مليون دولار و ٠,٥ مليون دولار .

وجاءت في المرتبة الثانية من المجموعات الاربع الدائنة مجموعة الدول الاعضاء بنادي باريس ، حيث بلغ الرصيد القائم للقروض المتعاقد عليها ١٧٦٥,٥١ مليون دولار تمثل ٣٢% من اجمالي الرصيد القائم للقروض المتعاقد عليها . وقد احتل الاتحاد الروسي المركز الأول تليه اليابان والولايات المتحدة الامريكية وفرنسا ، حيث بلغ الرصيد القائم لهذه القروض على التوالي ١٢٨٢,٩ مليون دولار ، ٢٦١,٩٦ مليون دولار ، ١٠٠,٨ مليون دولار و ٦٧,٦٦ مليون دولار . واحتلت الدول العربية المرتبة الثالثة برصيد ٧٢٧,٨٦ مليون دولار ، أي ما نسبته ١٣% من اجمالي الرصيد القائم للقروض المتعاقد عليها . وقد جاء الصندوق الكويتي للتنمية في مقدمة الدائنين في هذه المجموعة ويليه الصندوق السعودي للتنمية حيث بلغ الرصيد القائم للقروض المتعاقد عليها لهذين الصندوقين على التوالي ٣٢٤,٢٦ مليون دولار و ٢٤٥ مليون دولار . واحتلت الحكومات

الرابعة برصيد 246.46 مليون دولار بنسبة 5% من اجمالي الرصيد القائم للقروض المتعاقد عليها . وقد جاءت الصين الشعبية في مقدمة هذه المجموعة حيث بلغ ما تم التعاقد معها عليه 140.2 مليون دولار تليها كل من بولندا وبلغاريا والمجر والهند .

وخلال العام 2002 تم التوقيع على اعادة جدولة بعض القروض بمبلغ 299.51 مليون دولار أمريكي . وقد احتلت اليابان المركز الأول حيث تم اعادة جدولة قرض ياباني واحد بمبلغ 156.36 مليون دولار ، وجاءت الولايات المتحدة الامريكية في المرتبة الثانية حيث تم اعادة جدولة ثلاثة قروض بمبلغ اجمالي 71.15 مليون دولار امريكي وجاءت ايطاليا في المرتبة الثالثة والاخيرة بمبلغ 2.0 مليون دولار امريكي .

كما تم خلال العام 2002 شطب قروض بمبلغ 50.37 مليون دولار وهي قروض ثنائية بين بلادنا وجمهورية الصين .

جدول رقم (15)

الدين العام الخارجي كما هو في 31 ديسمبر 2002

(بملايين الدولارات الامريكية)

الجهة المقرضة	الرصيد القائم للدين الخارجي	المبالغ غير المسحوبة من القروض	الرصيد القائم للقروض المتعاقد عليها
1- البلدان الاعضاء في نادي باريس			
أ- القروض الرسمية والتصديرية	1759.55	5.96	1765.51
الدنمارك	3.14	0.0	3.14
فرنسا	67.66	0.0	67.66
المانيا	1.46	0.0	1.46
ايطاليا	24.52	0.0	24.52
اليابان	261.96	0.0	261.96
هولندا	2.25	0.0	2.25
المملكة المتحدة	0.0	0.0	0.0
الولايات المتحدة	100.80	0.0	100.80
اسبانيا	14.86	5.96	20.82
الاتحاد الروسي (رسمي)	1280.00	0.0	1280.00
الاتحاد الروسي (تصديرية)	2.90	0.0	2.90
2- البلدان العربية	727.86	0.0	727.86
أ- ثنائي	18.89	0.0	18.89
الجزائر	18.89	0.0	18.89
ب- الصناديق العربية	708.97	0.0	708.97
الصندوق السعودي للتنمية	245.00	0.0	245.00
الصندوق الكويتي للتنمية	324.26	0.0	324.26
صندوق ابوظبي للتنمية	48.20	0.0	48.20
الصندوق العراقي للتنمية	91.51	0.0	91.51

تابع جدول رقم (15)

الدين العام الخارجي كما هو في 31 ديسمبر 2002

(بملايين الدولارات الأمريكية)

الجهة المقرضة	الرصيد القائم للدين الخارجي	المبالغ غير المسحوبة من القروض	الرصيد القائم للقروض المتعاقد عليها
3- حكومات أخرى	208.34	38.12	246.46
بلغاريا	31.76	0.0	31.76
الهند	0.16	0.0	0.16
إنتشيك	0.0	0.0	0.0
بولندا	61.00	0.0	61.00
المجر	13.34	0.0	13.34
الصين	102.08	38.12	140.20
4- المؤسسات متعددة الاطراف	2249.11	487.64	2736.75
أ- هيئات بريتون وودز	1767.18	391.98	2159.16
هيئة التنمية الدولية	1383.72	391.98	1775.70
صندوق النقد الدولي	383.46	0.0	383.46
ب- أخرى	481.93	95.66	577.59
الصندوق الدولي للتنمية الزراعية	91.97	30.03	122.0
الصندوق العربي للانماء الاقتصادي والاجتماعي	237.95	30.03	267.98
صندوق النقد العربي	61.76	0.0	61.76
صندوق الاوبك	30.75	20.15	50.90
صندوق الاوابك	28.36	0.0	28.36
البنك الاسلامي للتنمية	24.47	15.45	39.92
الاتحاد الاقتصادي الاوروبي	6.17	0.0	6.17
منظمة المدن العربية	0.50	0.0	0.50
5- البنوك العالمية (التجارية)	0.0	0.0	0.0
الاجمالي الكلي	4944.86	531.72	5476.58

الباب الرابع

النقود والائتمان

أولاً : التطورات النقدية والائتمانية والمصرفية

1- السياسة النقدية

رغم انخفاض أسعار الفائدة على الدولار عالمياً فقد حافظت السياسة النقدية على أسعار الفائدة الدنيا على ودائع الريال عند 13% ، وهذه النسبة ايجابية وتفوق معدل التضخم . كما تمت المحافظة على نسبة الاحتياطي الالزامي دون تغيير منذ يوليو 2000 عند مستوى 10% سواء على الريال أو الدولار .

وخلال النصف الاول من عام 2002 اغلقت نافذة اعادة الشراء وشهادات الابداع امام صناديق التقاعد والمؤسسات العامة ، واصبحت هذه النافذة منحصره على البنوك . وادى ذلك الى تحول هذه الصناديق الى حيازة اذون الخزانه والابداع لدى البنك المركزي بالعملات الاجنبية ، فقد زادت محفظة القطاع غير المصرفي من اذون الخزانه بمبلغ 21 مليار ريال في عام 2002 . كما ارتفعت ودائع صناديق التقاعد لدى البنك المركزي بالعملات الاجنبية بمبلغ 42 مليار ريال خلال نفس الفترة . ونتيجة للمنافسة الشديدة على اذون الخزانه ، هبط متوسط اسعار العائد عليها من 12.5% في ديسمبر 2001 الى 11.1% في ديسمبر 2002 .

وارتفعت حيازة شهادات الابداع من 40 مليار ريال في نهاية عام 2001 الى نحو 47 مليار في نهاية عام 2002 . ويدفع البنك المركزي على هذه الشهادات الفائدة الدنيا (13%) زائداً نقطة في الوقت الحاضر بهدف تشجيع البنوك على قبول ودائع المواطنين . وتشكل هذه الشهادات عبئاً ثقيلاً على

موارد البنك المركزي ، حيث بلغت الفوائد المدفوعة عنها خلال عام 2002 نحو 5 مليار ريال مقابل 2.8 مليار ريال في عام 2001 . وقد غطت معظم القروض الرديئة في القطاع المصرفي بالمخصصات وتحسنت كفاية رأس المال في البنوك . ويعزى هذا التحسن للالتزام البنوك بتعليمات البنك المركزي .

2- سعر الصرف

ارتفعت الاحتياطيات الخارجية الاجمالية الذاتية للبنك المركزي من العملات الأجنبية في عام 2002 بمقدار 721 مليون دولار أو ما نسبته 20% لتصل إلى 4290 مليون دولار أو ما يكفي لتغطية مستوردات الجمهورية لحوالي 17 شهرا . وانعكاساً لتحسن الموقف الخارجي وإعادة بناء الاحتياطيات الرسمية الذاتية من النقد الاجنبي وزيادة مبيعات البنك المركزي من العملات الاجنبية للبنوك والصرافين (عمليات التدخل) ، فقد استقر سعر صرف الريال نسبياً ولم يرتفع الدولار مقابل الريال بأكثر من 3.3% خلال عام 2002 من 173.27 ريال للدولار في نهاية عام 2001 إلى 179.01 ريال للدولار في نهاية عام 2002 . أما متوسط السعر فقد ارتفع بنسبة 4.1% من 168.69 ريال للدولار في عام 2001 إلى 175.62 ريال في عام 2002 .

والجدير بالذكر أن السياسة المتبعة هي تعويم سعر الصرف وعدم التدخل للتأثير عليه إلا في حالة تهدة التقلبات في السوق الناجمة عن عوامل غير اقتصادية . وقد أسهمت هذه السياسة في تعزيز الاحتياطيات الخارجية . ويعتبر البنك الدولي أن نظام سعر الصرف في الجمهورية اليمنية هو افضل نظام سعر صرف في منطقة الشرق الاوسط ، مع الأخذ بعين الاعتبار أن اليمن قد التزم منذ ديسمبر 1996 بالمادة الثامنة من اتفاقية صندوق النقد الدولي ، ومنذ ذلك الوقت احتفظت البلاد بنظام صرف متحرر من ممارسات العملة المتعددة ومن القيود على المدفوعات والتحويلات للمعاملات الدولية الجارية والرأسمالية .

3- الفروع المصرفية :

على صعيد التطورات التي جرت في تنفيذ برامج الإصلاح المالي والاقتصادي ودعم مناخات الاستثمار بشقيه المحلي والاجنبي ونشر الوعي المصرفي وتوسيع دائرة الخدمات المصرفية فقد تم افتتاح بنك اليمن والبحرين الشامل في 17 فبراير 2002 . كما تم منح تراخيص جديدة لمزاولة مهنة الصرافة وتجديد القوائم من التراخيص السابقة لعدد من الصرافين . والجدول التالي يبين حجم تراخيص الصرافة الممنوحة للصرافين في عموم محافظات الجمهورية خلال عام 2002 .

جدول رقم (16)

عدد التراخيص الممنوحة للصرافين في عام 2002

اسم المحافظة	شركات	منشآت فرديه	عدد المتخلفين	التراخيص الملغية
صنعاء	2	123	-	4
تعز	-	34	-	1
عدن	2	38	-	1
حضرموت	3	26	-	2
الحديدة	-	18	1	1
اب	-	22	-	2
حجة	-	7	1	-
المهرة	-	7	3	-
شبه	-	6	-	-
عمران	-	1	-	-
ذمار	-	4	1	-
الضالع	-	1	-	-
البيضاء	-	5	1	-
الاجمالي	7	292	7	11

4- العرض النقدي والعوامل المؤثرة عليه

انخفض نمو السيولة المحليه من 18.7% في عام 2001 الى 18% في عام 2002 . ويلاحظ ان معدل التوسع في الاصول الخارجية الصافية قد انخفض من 34.7% من السيولة المحلية في أول الفترة في عام 2001 الى 33.1% في عام 2002 ، وهذا يعود جزئيا لارتفاع مبيعات البنك المركزي من العملات الاجنبية للبنوك والصرافين (عمليات التدخل) من 483 مليون دولار في عام 2001 إلى 520 مليون دولار في عام 2002 . ويعزى هذا الارتفاع الى تزايد احتياطات السوق للعملات الاجنبية نتيجة زيادة النشاط الاقتصادي ومتطلبات الاستيراد خاصة للمواد الغذائية .

وانخفض إجمالي تمويل الموازنة العامة بنسبة 4.2% من العرض النقدي في عام 2002 مقابل إنخفاض نسبته 9.7% في عام 2001 .

وانخفض نمو الائتمان للقطاع الخاص من 25.8% في عام 2001 الى 14.3% في عام 2002 . وإنعكاساً لنمو الوعي المصرفي فان نسبة العملة المتداولة الى العرض النقدي الواسع بالريال قد انخفضت من 56% في نهاية عام 2001 الى 54% بنهاية عام 2002 ، في حين ارتفعت نسبة ودائع شبه النقود بالريال الى العرض النقدي الواسع بالريال من 25% الى 31% خلال نفس الفترة وظلت نسبة ودائع العملات الاجنبية الى العرض النقدي الواسع دون تغيير حيث بلغت 33% .

جدول رقم (17)

المسح النقدي ، 2002 - 2000

2002	2001	2000	البيان
(أرصدة نهاية الفترة بمليارات الريالات)			
664.7	563.1	474.5	السيولة المحلية
306.4	282.7	247.2	النقد
239.3	212.8	197.1	العملة خارج البنوك
67.1	69.9	50.1	ودائع تحت الطلب
139.1	96.4	81.1	شبه النقد
219.1	184.0	146.2	ودائع بالعملة الاجنبية
838.2	652.1	487.3	صافي الأصول الخارجية
689.6	536.2	393.3	البنك المركزي
148.6	115.9	94.0	البنوك التجارية
173.5-	89.0-	12.8-	صافي الأصول المحلية
119.4-	51.5-	4.5-	صافي المستحقات على الحكومة ، منها:
71.8-	47.9-	1.9-	إجمالي تمويل الموازنة (صافي) ، منها :
110.0	96.0	76.2	المستحقات على القطاعات غير الحكومية
108.9	95.3	75.7	القطاع الخاص
1.1	0.7	0.5	المؤسسات العامة والمختطة
164.1-	133.5-	84.5-	صافي العوامل الاخرى
(نسب التغير من رصيد السيولة المحلية في العام السابق)			
33.0	34.7	75.7	صافي الأصول الخارجية
15.0-	16.1-	50.6	صافي الأصول المحلية
4.2-	9.7-	45.2-	إجمالي تمويل الموازنة (صافي)
2.4	4.1	3.5	المستحقات على القطاع الخاص
(نسب التغير من رصيد العام السابق)			
18.0	18.7	25.1	السيولة المحلية
17.5	15.4	22.7	السيولة المحلية بالريال
14.3	25.8	21.3	المستحقات على القطاع الخاص

ثانياً : عمليات البنك المركزي اليمني

ميزانية البنك المركزي اليمني

ارتفع مجموع ميزانية البنك المركزي اليمني من 662.5 مليار ريال في نهاية عام 2001 الى 809.7 مليار ريال في نهاية عام 2002 بزيادة 147.2 مليار ريال او بنسبة 22.2% مقارنة بارتفاع مقداره 142.1 مليار ريال ونسبة 27.3% في العام السابق .

الأصول

ارتفعت الاصول الخارجية الصافية للبنك المركزي من 536.2 مليار ريال في نهاية عام 2001 الى 689.6 مليار ريال في نهاية عام 2002 أي بزيادة مقدارها 153.4 مليار ريال او بنسبة 28.6% مقابل ارتفاع مقداره 142.9 مليار ريال او بنسبة 36.3% في العام السابق . ويعزى هذا الانخفاض في النمو جزئياً لزيادة مبيعات البنك المركزي من العملات الاجنبية للبنوك والصرافين (عمليات التدخل) . ويلاحظ ان الاهمية النسبية للموجودات الخارجية الاجمالية الى اجمالي الموجودات قد ارتفعت الى 98% في نهاية عام 2002 مقابل 96% في نهاية عام 2001 .

- انخفضت المستحقات الصافية على الحكومة بحوالي 46 مليار ريال في عام 2002 أو بنسبة 46% مقارنة بانخفاض مقداره 42 مليار ريال ونسبته 70% في العام السابق .

الخصوم

- ارتفعت القاعدة النقدية (العملة خارج البنوك + العملة في خزائن البنوك + ارصدة البنوك لدى البنك المركزي) من 268 مليار ريال في نهاية عام 2001 الى 298 مليار ريال في نهاية عام 2002 وبزياده بحوالي 30 مليار ريال او بنسبة 11% ، مقابل زياده مقدارها 24 مليار ريال ونسبتها 10% في العام السابق .

المرضى التقديري

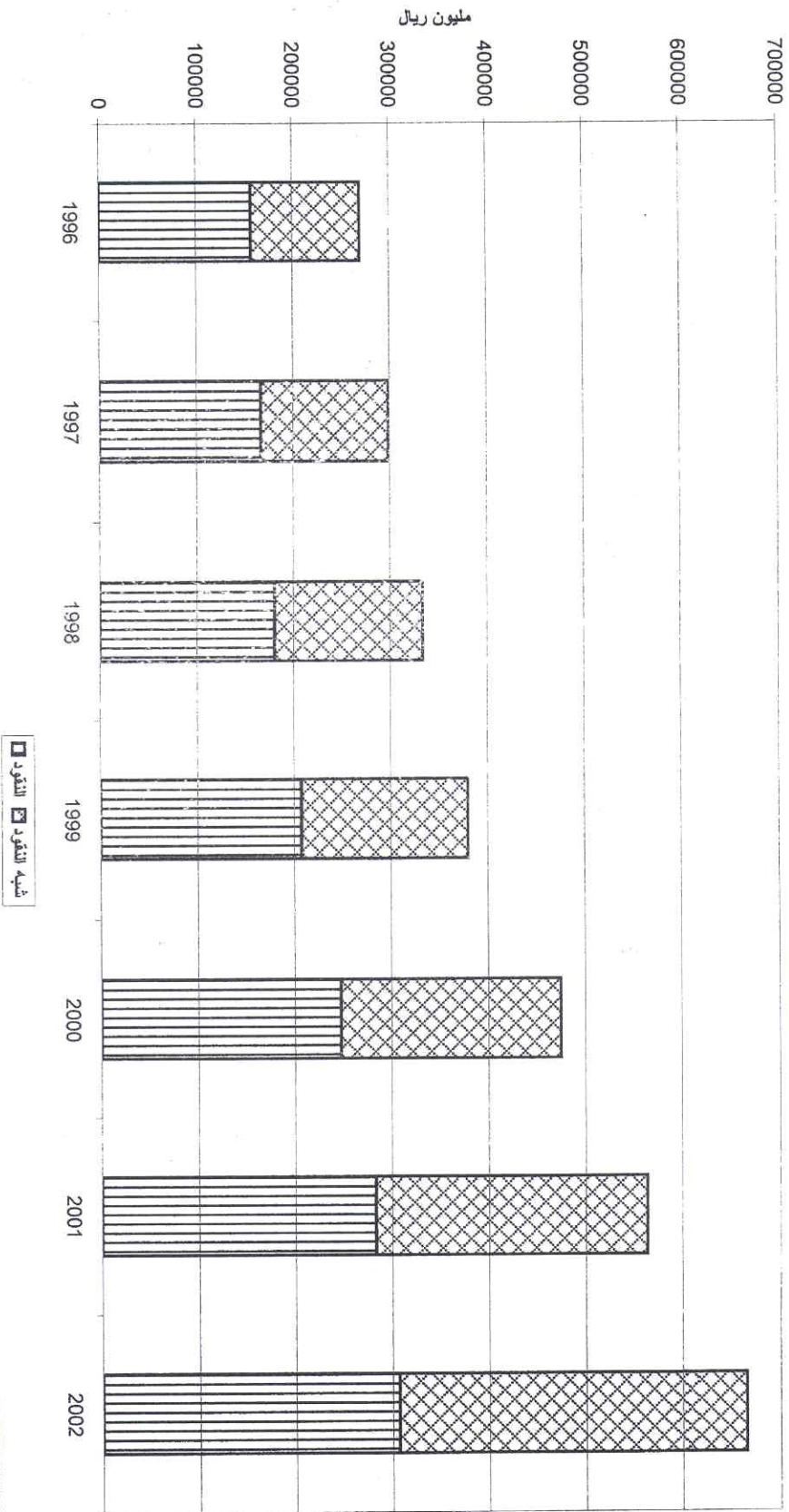

- انخفضت ودائع المؤسسات العامة الجارية وبالعملات الاجنبية بحوالي 5 مليار ريال في عام 2002 او بنسبة 13% ، مقابل ارتفاع مقداره 15 مليار ريال وبنسبة 56% في العام السابق .
- ارتفعت ودائع مؤسسات الضمان الاجتماعي من 4 مليار ريال في نهاية عام 2001 الى 48 مليار ريال في نهاية عام 2002 وتركزت هذه الزيادة في الودائع بالعملات الاجنبية نظراً لعدم توفر أذون الخزانة بشكل كافٍ وقيام البنك المركزي ببيعها عملات اجنبية للحفاظ على قدر الامكان على القيمة الحقيقية لاصونها باعتبار أن هذه الأموال تخص عشرات الآلاف من المستفيدين المتقاعدين أو الذين سيقاعدون في الوزارات والمصالح والمؤسسات العامة والقوات المسلحة والأمن والقطاع العام والمختلط والقطاع الخاص .
- ارتفعت شهادات الابداع التي اصدرها البنك المركزي بحوالي 7 مليار ريال او بنسبة 17% لتبلغ 47 مليار ريال في نهاية عام 2002 . وقد بدأ اصدار هذه الشهادات اعتباراً من يناير 2001 وساهمت في امتصاص السيولة وتحقيق الاستقرار النقدي واستيعاب تدفقات النقد الاجنبي وتخفيض النمو في القاعده النقدية .
- ارتفع صافي البنود الاخرى بمقدار 34 مليار ريال او بنسبة 43% مقابل ارتفاع مقداره 25 مليار ريال وبنسبة 47% في العام السابق . ويعود ذلك اساساً لارتفاع حساب تقييم النقد الاجنبي .

جدول رقم (18)

ميزانية البنك المركزي اليمني ، 2000 - 2002

(بملايين الريالات)

2002	2001	2000	البيان
792163.4	636988.7	482477.9	الأصول الخارجية
17575.3	25511.5	37895.5	الأصول المحلية
685.6	253.3	12047.6	المستحقات على الحكومة
-	-	--	المستحقات على المؤسسات العامة
--	-	-	المستحقات على البنوك
16889.7	25258.2	25847.9	أصول ثابتة وأخرى
809738.7	662500.2	520373.4	الأصول = الخصوم
297838.6	267797.1	244133.3	القاعدة النقدية
243775.4	217193.0	201440.4	العملة المصدرة
54063.2	50604.1	42692.9	ودائع البنوك
147708.6	102853.3	77121.8	ودائع الحكومة
37568.6	43008.2	27652.9	ودائع المؤسسات العامة
47602.4	3635.0	2586.1	ودائع مؤسسات الضمان الاجتماعي
46807.0	40104.5	--	شهادات الإيداع
102545.0	100763.9	89146.8	الالتزامات الخارجية
129668.5	104338.2	79732.6	خصوم أخرى
3000.0	3000.0	1000.0	رأس المال والاحتياطي
73977.5	37987.7	17390.7	إعادة تقييم الأصول الخارجية
6948.3	6253.3	6207.6	مخصصات حقوق السحب الخاصة
45742.7	57097.2	55134.3	خصوم أخرى

حساب صافي ارباح البنك المركزي

بلغ صافي ارباح البنك المركزي حوالي 7.5 مليار ريال في عام 2002 مقابل حوالي 17.9 مليار ريال في عام 2001 بانخفاض نسبته 58% . فقد انخفضت الإيرادات من 28.5 مليار ريال في عام 2001 الى 21.1 مليار ريال في عام 2002 ، أي بانخفاض نسبته 26% . ويعزى ذلك أساساً لانخفاض الإيرادات من الفوائد الخارجية من 24.9 مليار ريال في عام 2001 الى 17.5 مليار ريال في عام 2002 ، أي بانخفاض قدره 7.4 مليار ريال . ويعزى ذلك لانخفاض معدلات الفوائد وخاصة على الدولار إذ وصلت إلى 1.25% ولم تصل إلى هذا المستوى منذ 40 عاماً .

وارتفعت النفقات (بدون المخصصات) من 10.6 مليار ريال في عام 2001 الى 13.6 مليا ريال في عام 2002 أي بزيادة نسبتها 28% . ويعود ذلك أساساً لزيادة مدفوعات الفوائد من 8 مليار ريال في عام 2001 الى 9.9 مليار ريال في عام 2002 . ومن أصل مدفوعات الفوائد في عام 2002 ، بلغت الفوائد على شهادات الايداع نحو 5 مليار ريال مقابل 2.8 مليار ريال في العام السابق ، إذ اضطر البنك المركزي لاصدار شهادات الايداع التي يتحمل تكلفتها بهدف تحقيق الاستقرار وامتصاص السيولة الزائدة في السوق والحد من المضاربة بالعملة الأجنبية .

العملة المصدرة

ارتفعت العملة المصدرة بمقدار 27 مليار ريال في عام 2002 او بنسبة 12% لتبلغ 244 مليار ريال مقابل ارتفاع مقداره 16 مليار ريال وبنسبة 8% في عام 2001 . اما بالنسبة لتوزيع العملة المصدرة حسب الفئات ، فقد استحوذت فئة 1000 ريال على الحصة الاكبر (33%) تليها فئة 500 ريال و 100 ريال (24% و 22% على التوالي) ثم فئة 200 ريال (17%) وحوالي 4% لبقية فئات العملة (5 ، 10 ، 20 ، 50 ريال) . وقد ادى هذا التوزيع بين الفئات الى توازن كبير في السوق حيث سهلت الفئات 1000 و 500 ريال عمليات العد والفرز والنقل والتخزين .

عمليات المقاصة

نشطت عمليات تداول الشيكات في غرف المقاصة خلال عام 2002 بشكل كبير ، حيث تم تداول حوالي 465 الف شيك بقيمة 538 مليار ريال ، مقابل 390 الف شيك بقيمة 439 مليار ريال في عام 2001 ، بزيادة نسبتها 19% في العدد و 23% في القيمة . وبلغت الشيكات المرتجعة بدون دفع 13 الف شيك بقيمة 23 مليار ريال في عام 2002 مقارنة بـ 15 الف شيك بقيمة 23 مليار ريال في عام 2001 . وتراجعت نسبة قيمة الشيكات المرتجعة الى الشيكات المقدمة من 5% في عام 2001 الى 4% في عام 2002 . ويعكس ذلك فعالية الاجراءات التي اتخذها البنك المركزي بقتل الحسابات التي يتكرر السحب منها وليس فيها ارصدة وفرض غرامات على الحسابات المخالفة . وتجدر الاشارة الى انه وبحسب بيانات تقرير عام 2001 فإن اجمالي عدد الحسابات المفتوحة لدى القطاع المصرفي لايتجاوز 500 الف حساب ، أي ان حوالي 2.7% من عدد السكان هم الذين يملكون حسابات وهي نسبة متدنية جداً اذا ما قورنت بدول أخرى حيث تصل هذه النسبة في المملكة العربية السعودية الى حوالي 26% من عدد السكان . والجدير بالذكر انه في دول متقدمة كاستراليا فان عدد الحسابات تبلغ 140% من عدد السكان ، وهذا يعني ان الشخص الواحد لديه اكثر من حساب . أما في هونج كونج فان عدد الحسابات في البنوك تصل إلى حوالي 30 مليون حساب وعدد السكان حوالي 7 ملايين نسمة وهذا يعني أن كل شخص من سكان هونج كونج لديه أربعة حسابات .

ثالثاً : القطاع المصرفي

1. تطور الميزانية الموحدة للبنوك التجارية

أظهر إجمالي أصول / خصوم البنوك التجارية (بما في ذلك المخصصات) في عام 2002 ارتفاعاً مقداره 89 مليار ريال أو ما نسبته 24% ، مقابل زيادة مقدارها 65 مليار ريال ونسبتها 21% في العام السابق .

تطور الأصول

- إرتفع صافي الاصول الخارجية للبنوك التجارية في عام 2002 بحوالي 33 مليار ريال أو ما نسبته 28% ليصل إلى 149 مليار ريال ، مقابل زيادة مقدارها 22 مليار ريال ونسبتها 23% في العام السابق . ونتيجة لذلك ، ارتفعت الأهمية النسبية للأصول الخارجية الاجمالية في إجمالي الأصول من 32% في نهاية عام 2001 إلى 33% في نهاية عام 2002 .
- إرتفعت الاحتياطيات المصرفية (النقد المحلي والأرصدة لدى البنك المركزي اليمني) في عام 2002 بمقدار 5 مليار ريال أو ما نسبته 10% ، مقابل نمو مقداره 5 مليار ريال ونسبته 11% في العام السابق . إلا أن نسبتها إلى الودائع إنخفضت من 16% في نهاية عام 2001 إلى 14% في نهاية عام 2002 .
- إرتفعت إستثمارات البنوك في الأوراق المالية (أدون خزانة وعمليات إعادة الشراء) في عام 2002 بمقدار 20 مليار ريال أو ما نسبته 37% لتصل إلى 75 مليار ريال ، مقابل إنخفاض قيمته 8 مليار ريال ونسبته 13% في العام السابق .
- إرتفعت شهادات الايداع التي تفتتها البنوك التجارية في عام 2002 بمقدار 16 مليار ريال أو بنسبة 54% لتصل إلى 47 مليار ريال . وقد بدأ إصدار هذه الشهادات في يناير 2001 .
- إرتفع الائتمان للقطاع الخاص في عام 2002 بحوالي 14 مليار ريال أو مانسبته 14% ليصل إلى 109 مليار ريال مقابل 95 مليار ريال في عام 2001 . وقد ساهم ذلك في دعم النشاط الاقتصادي .

تطور الخصوم

- إرتفعت الودائع في عام 2002 بمقدار 80 مليار ريال أو ما نسبته 26% لتصل إلى 388 مليار ريال ، مقابل نمو مقداره 58 مليار ريال ونسبته

23% في العام السابق . ويعزى نمو الودائع في عام 2002 أساساً لنمو ودائع شبه النقود بالريال وودائع العملات الأجنبية بحوالي 44% و 23% إنعكاساً لتنامي الوعي المصرفي .

• إزدادت الخصوم الأخرى الصافية في عام 2002 بمقدار 8 مليار ريال أو ما نسبته 20% لتصل إلى 48 مليار ريال ، مقابل نمو مقداره 11 مليار ريال ونسبته 37% في العام السابق . ويعكس النمو في عام 2002 جهود البنك المركزي الرامية لتعزيز الكفاية الرأسمالية للبنوك التجارية . والجدير بالذكر أنه في نهاية عام 1997 كانت نسبة كفاية رأس المال للقطاع المصرفي 0.6% ، وتحسنت هذه النسبة تدريجياً حتى وصلت في نهاية عام 2002 إلى حوالي 10% ، وهذه نسبة عالية مقارنة بمعيار لجنة بازل التي تحدد ألا تقل نسبة كفاية رأس المال عن 8% . ويلاحظ أن هذه النسبة هي متوسط للقطاع المصرفي اليمني . ككل مع الأخذ بعين الاعتبار أن عدداً بسيطاً من البنوك كفاية رأسمالها غير مرضية أو بالسالب مما أثر على هذه النسبة .

جدول رقم (19)

الميزانية الموحدة للبنوك التجارية ، 2002 - 2000

(بملايين الريالات)

2002	2001	2000	البيان
151981.4	120510.7	103339.8	الأصول الخارجية
141759.3	114162.8	98341.5	حسابات مع المراسلين
3.3	--	--	حسابات غير مقيمين
10218.8	6347.9	4998.3	أخرى
55710.0	50646.7	45545.4	الاحتياطيات
4446.1	4398.2	4317.9	نقد محلي بالخزائن
51263.9	46248.5	41227.5	أرصده لدى البنك المركزي
46207.0	29960.8	--	شهادات الأيداع
185229.3	150805.4	139393.4	قروض وسلفيات
108948.6	95317.6	75746.6	القطاع الخاص
270.0	--	--	المؤسسات العامة
796.0	673.9	474.3	المؤسسات المختلطة
7514.7	54813.9	63172.5	الحكومة
24876.7	23579.6	22306.5	أصول أخرى
464004.4	375503.2	310585.1	الأصول = الخصوم
3350.5	4652.4	9357.6	الالتزامات الخارجية
1908.3	3861.3	8506.0	بنوك بالخارج
1442.2	791.1	851.6	حسابات غير مقيمين
387804.6	307308.6	249795.9	الودائع
49818.6	48991.9	41004.1	ودائع تحت الطلب
78491.5	50319.9	41781.5	ودائع لأجل
51581.5	40952.1	34651.8	ودائع الإيداع
9033.5	5063.8	4692.3	ودائع مخصصة
198841.4	161918.8	127620.0	ودائع بالعملات الأجنبية
38.1	62.1	46.2	ودائع الحكومة
72849.3	63542.2	51431.6	خصوم أخرى
27721.0	23851.8	19454.4	رأس المال والاحتياطي
45128.3	39690.4	31977.2	خصوم أخرى

الودائع لدى البنوك التجارية

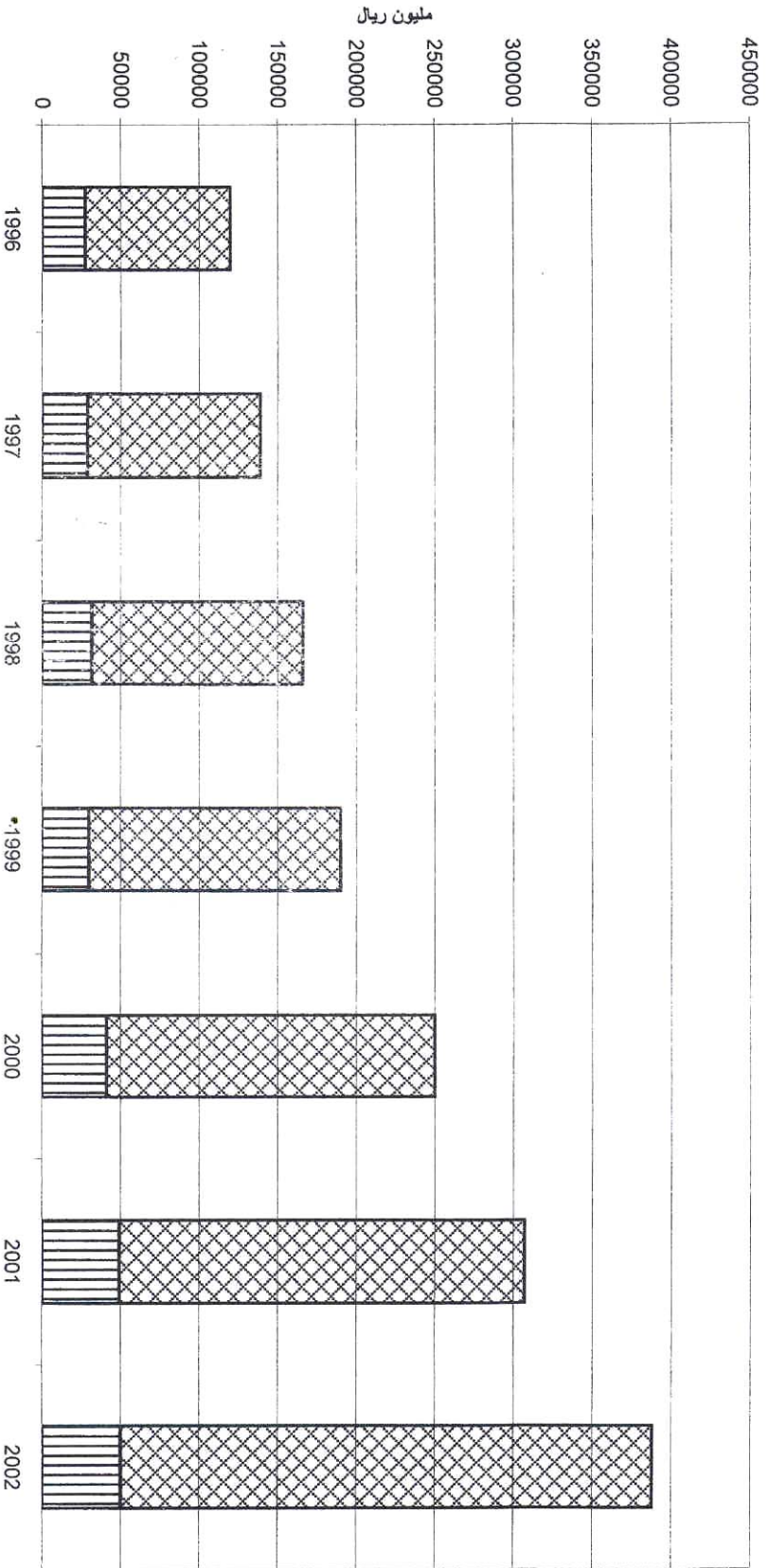

2. هيكل الودائع

يشير هيكل الودائع بالعملة المحلية وفقاً لأجلها إلى ارتفاع الودائع لأجل خلال عام 2002 بمقدار 28 مليار ريال أو ما نسبته 56% مقابل نمو نسبته 20% لعام 2001 ، وارتفاع ودائع الادخار بمقدار 11 مليار ريال أو ما نسبته 26% مقابل نمو نسبته 18% لعام 2001 . كما ارتفعت الودائع تحت الطلب بمقدار 1 مليار ريال أو ما نسبته 2% مقارنة بنسبة نمو بلغت 19% في العام السابق .

وقد ترتب على هذه التطورات ارتفاع الأهمية النسبية للودائع لأجل من 35% خلال عام 2001 إلى 42% من إجمالي الودائع بالعملة المحلية خلال عام 2002 .

أما على صعيد تطور الودائع وفقاً لنوع العملة ، فقد شهد عام 2002 نمواً في الودائع بالعملة الأجنبية بنسبة 23% مقابل 27% خلال عام 2001 ، ونمواً في الودائع بالريال اليمني بنسبة 30% مقابل 19% في عام 2001 . وقد ترتب على ذلك تراجع الأهمية النسبية للودائع بالعملة الأجنبية من 53% في عام 2001 إلى 51% في عام 2002 ، وارتفاع الأهمية النسبية للودائع بالريال من 47% في عام 2001 إلى 49% في عام 2002 . ويرجع ذلك للمستوى المرتفع لسعر الفائدة على الريال بالمقارنة مع سعر الفائدة على الدولار الذي انخفض إلى أدنى مستوى له منذ أربعين عاماً ، بالإضافة إلى الاستقرار النسبي في سعر صرف الريال .

3. التسهيلات الائتمانية

ارتفع الرصيد القائم لاجمالي التسهيلات الائتمانية الممنوحة للقطاع الخاص من قبل البنوك التجارية في ديسمبر 2002 بمقدار 14 مليار ريال أو ما نسبته 14% عن مستواه في نهاية ديسمبر 2001 ، مقارنة بارتفاع مقداره 20 مليار ريال ونسبته 26% في العام السابق .

جدول رقم (20)

قروض وسلفيات البنوك التجارية
للقطاعات غير الحكومية⁽¹⁾ ، 2000 - 2002

(بملايين الريالات)

2002	2001	2000	البيان
			حسب القطاع :
1139.1	2023.5	1592.5	الزراعة والاسماك
17507.9	11507.3	9529.7	الصناعة
5762.9	2702.1	2665.0	البناء والتشييد
40584.0	31985.0	22699.6	التجارة
905.0	396.3	581.7	تمويل الصناعات
16452.6	18046.3	10530.3	تمويل الواردات
23226.4	13542.4	11587.6	تمويل التجارة في السلع المصنعة
19494.2	22912.3	19057.7	أخرى
24733.5	24187.4	20202.1	القروض والسلفيات المصنفة
109221.6	95317.6	75746.6	الاجمالي
			حسب الأجل :
40081.4	43711.2	32428.6	قروض وسلفيات قصيرة الاجل
5617.2	4149.0	3408.9	قروض متوسطة وطويلة الاجل
38789.5	23270.0	19707.0	إستثمارات البنوك الاسلامية
24733.5	24187.4	20202.1	قروض وسلفيات مصنفة

(1) لا تشمل المساهمات الرأسمالية في المؤسسات المختلطة .

وبالنظر إلى التوزيع القطاعي للتسهيلات الممنوحة من قبل البنوك التجارية ارتفعت حصة تمويل التجارة من 34% في نهاية عام 2001 إلى 37% في نهاية عام 2002 . كما ازدادت الأهمية النسبية لتمويل الصناعة من 12% إلى 16% ، وارتفعت حصة البناء والتشييد من 3% إلى 5% . وبالمقابل إنخفضت الأهمية النسبية لتمويل الزراعة والاسماك من 2% إلى 1% . وهبطت حصة القروض والتسهيلات المصنفة من 25% إلى 23% . ويقصد بالقروض والتسهيلات المصنفة تلك التي يجب وضع مخصصات لها بنسب مختلفة (قروض تحت المراقبة ، دون المستوى ، مشكوك فيها ، رديئة) . وبصفة عامة فإن المخصصات لهذه القروض تفوق الـ 80% من اجماليها وهذه نسبة عالية بكل المقاييس .

ويشير توزيع الائتمان بحسب الأجل إلى أن القروض والسلفيات قصيرة الأجل قد استأثرت بـ 37% من جملة الائتمان في نهاية عام 2002 مقابل 46% في العام السابق . وارتفعت أهمية القروض متوسطة وطويلة الأجل من 4% إلى 5% خلال نفس الفترة . كما ارتفعت حصة إستثمارات البنوك الاسلامية إلى إجمالي الائتمان من 25% إلى 35% .

وانخفضت نسبة الاقراض بالعملات الأجنبية إلى مجموع الاقراض للقطاع الخاص من 43% في ديسمبر 2001 إلى 41% في ديسمبر 2002 . وانخفضت نسبة القروض إلى الودائع بالريال من 37% في نهاية عام 2001 إلى 34% في نهاية عام 2002 متأثرة بزيادة القروض بالريال بنسبة أقل من زيادة الودائع بالريال . أما فيما يتعلق بنسبة القروض للقطاع الخاص إلى الودائع بالعملات الأجنبية ، فقد انخفضت من 25% إلى 22% ، علماً بأن نمو الودائع بالعملات الأجنبية كان أكبر من ارتفاع الاقراض بهذه العملات .

القروض الممنوحة من البنوك التجارية

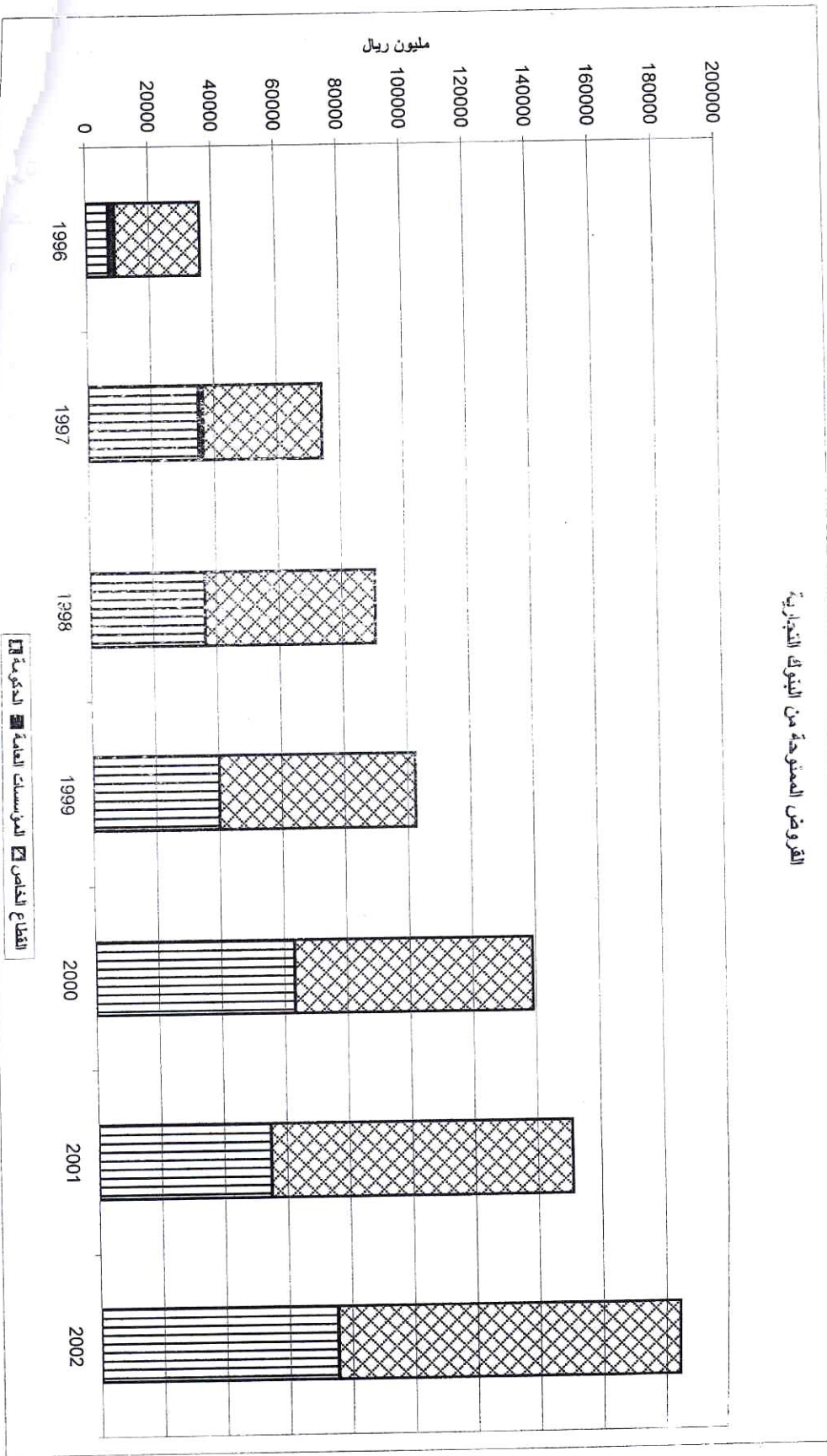

الباب الخامس

ميزان المدفوعات

بالرغم من أن بلانا قد تعرضت للكثير من المصاعب والعمليات الارهابية ورغم محدودية الموارد وشحها فان ماشهدته اليمن من تحقيق نجاحات كبيرة تعزز الثقة بالاقتصاد اليمني ، انعكس بخاصة على معاملات اليمن مع العالم الخارجي خلال عام 2002 ، حيث اشادت كثير من المؤسسات والمنظمات الدولية بهذه الانجازات . كما شهد ميزان المدفوعات تطوراً ملموساً في الاعداد وفقاً لدليل ميزان المدفوعات الطبعة الخامسة لعام 1993 . وتشير البيانات الاولية ان الميزان الكلي للمدفوعات حقق فائضاً قدره 757.7 مليون دولار في عام 2002 مقابل فائض قدره 653.2 مليون دولار في عام 2001 . وبلغت نسبة هذا الفائض الى الناتج المحلي الاجمالي حوالي 8% عام 2002 مقابل 7% في العام السابق . وقد انعكس هذا الفائض على ارتفاع الاحتياطيات الاجنبية الاجمالية الذاتية للبنك المركزي اليمني من 3568.7 مليون دولار في نهاية عام 2001 الى 4290.2 مليون دولار في نهاية عام 2002 أو ما يكفي لتغطية مستوردات الجمهورية لحوالي 17 شهراً .

ويعزى هذا الفائض في ميزان المدفوعات الى الفائض في الحساب الجاري الذي بلغ 519.5 مليون دولار عام 2002 مقابل 670.9 مليون دولار في العام السابق ، وقد انخفضت نسبة الفائض في الحساب الجاري الى الناتج المحلي الاجمالي من 7% الى 5% خلال نفس الفترة . فمن جهة ارتفع الفائض في الميزان التجاري من 766.4 مليون دولار في عام 2001 الى 779.2 مليون دولار في عام 2002 . ويعزى ذلك الى زيادة الصادرات وخاصة صادرات النفط الخام . وبالمقابل ارتفع العجز في ميزان الخدمات بنسبة 8% وكذا في

ميزان الدخل بنسبة 11% . وانخفضت التحويلات الجارية بنسبة 3% . وانخفض الفائض في الحساب الرأسمالي من 96.5 مليون دولار عام 2001 الى 57.2 مليون عام 2002 . ولمزيد من التحليل سوف نتطرق الى المؤشرات والبند الرئيسية لميزان المدفوعات .

جدول رقم (21)

المؤشرات الرئيسية لميزان المدفوعات

كنسبة من الناتج المحلي الاجمالي (*) ، 2001 - 2002

البند / الفترة	2001	2002 (**)
	%	%
الحساب الجاري	7.2	5.2
الميزان التجاري	8.2	7.8
الصادرات	36.0	36.0
الواردات	-27.8	-28.2
الخدمات (صافي)	-7.2	-7.4
الدخل (صافي)	-7.4	-7.7
التحويلات الجارية (صافي)	13.6	12.5
الحساب الرأسمالي (صافي)	1.0	0.6
الميزان الكلي	7.0	7.6

(*) بالأسعار الجارية

(**) بيانات أولية

أولاً : الحساب الجاري

يمثل الحساب الجاري المعاملات المتعلقة بالسلع والخدمات والدخل والتحويلات الجارية ، حيث حقق الحساب الجاري لعام 2002 فائضا قدره 519.5 مليون دولار ، وبلغت نسبة هذا الفائض الى الناتج المحلي الاجمالي بالأسعار الجارية 5% مقابل 7% في العام السابق .

السلع والخدمات

انخفض انفااض في ميزان السلع والخدمات عام 2002 من 88.8 مليون دولار عام 2001 الى 46.0 مليون دولار عام 2002 . ويعزى ذلك الى تنامي العجز العجز في ميزان الخدمات من 677.6 مليون دولار عام 2001 الى 733.2 مليون دولار عام 2002 .

1. الميزان التجاري

حقق الميزان التجاري لعام 2002 فائضا قدره 779.2 مليون دولار مقابل فائض قدره 766.4 مليون دولار عام 2001 . وبلغت نسبة هذا الفائض الى الناتج المحلي الاجمالي حوالي 8% في عام 2002 . ويعزى الفائض في الميزان التجاري الى ارتفاع اجمالي الصادرات من 3366.9 مليون دولار عام 2001 الى 3584.2 مليون دولار عام 2002 .

الصادرات

ارتفع اجمالي قيمة الصادرات من 3366.9 مليون دولار عام 2001 الى 3584.2 مليون دولار بزيادة قدرها 217.3 مليون دولار ونسبتها 6.5% عن صادرات العام السابق . وبلغت نسبة قيمة الصادرات لعام 2002 الى الناتج المحلي الاجمالي حوالي 36% .

ميزان المدفوعات

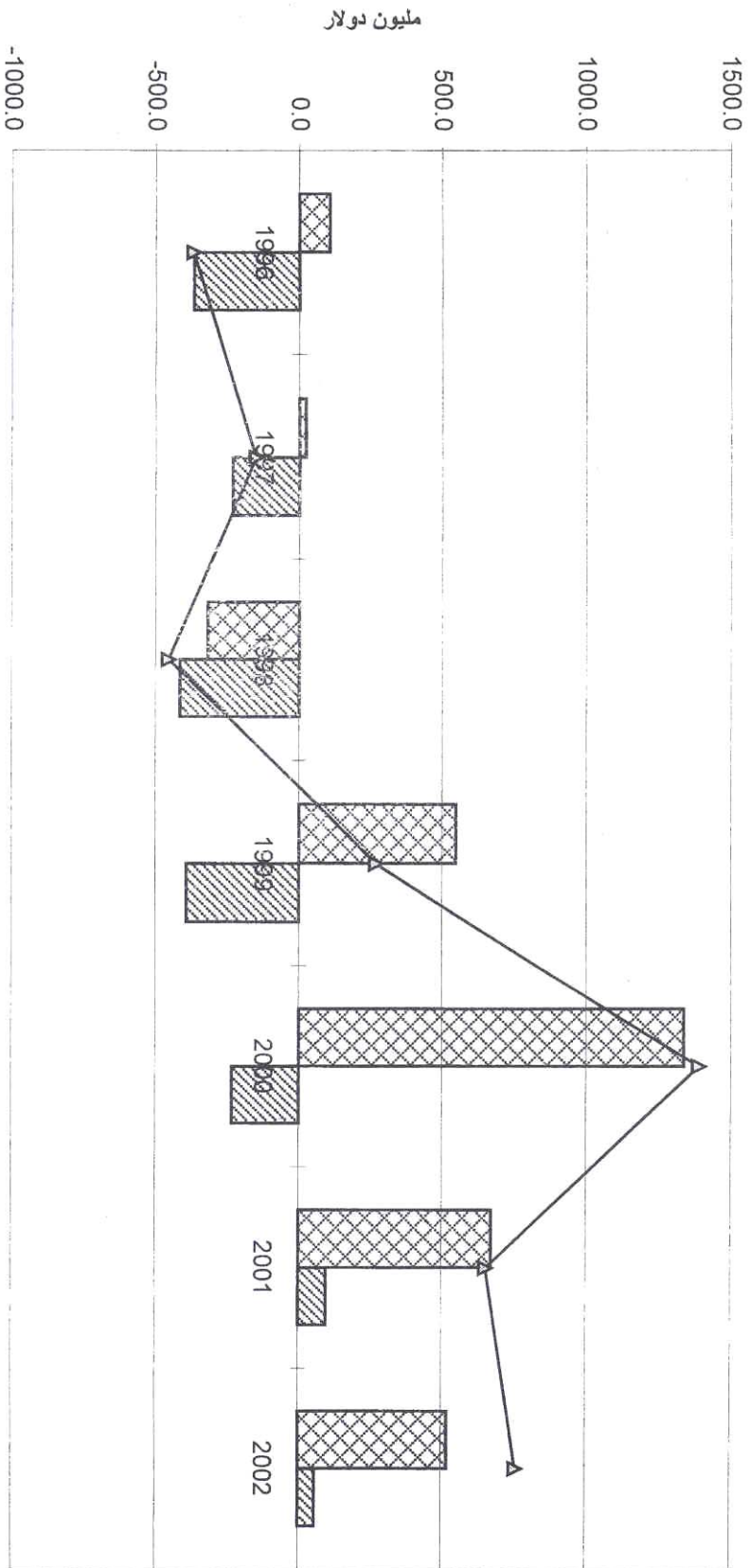

الميزان الكلي — الميزان الكلي — الحساب المالى والرأسمالى — الحساب الجاري

✻ صادرات النفط الخام

بلغ اجمالي قيمة صادرات النفط الخام خلال عام 2002 نحو 3122.2 مليون دولار ويمثل ما نسبته 87.1% من اجمالي قيمة الصادرات . وقد ارتفعت صادرات النفط الخام من 2905.1 مليون دولار عام 2001 الى 3122.2 مليون دولار عام 2002 بارتفاع قدره 217.1 مليون دولار ونسبته 7.5% عن العام السابق . ويرجع ذلك اساسا لارتفاع اسعار النفط العالمية . وعند استبعاد حصة شركات النفط يلاحظ ان حصة الحكومة من النفط الخام قد ارتفعت بنسبة 1% من 1585.4 مليون دولار عام 2001 الى 1600 مليون دولار عام 2002 . ويعزى ذلك لارتفاع متوسط اسعار التصدير من 23.0 دولار للبرميل الى 24.6 دولار للبرميل رغم انخفاض الكمية المصدرة من 189 الف برميل يومياً الى 178 الف برميل يومياً .

الواردات

ارتفعت الواردات بنسبة 7.9% من 2600.4 مليون دولار عام 2001 الى 2805 مليون دولار عام 2002 وذلك لتلبية احتياجات الاستهلاك والاستثمار .

الخدمات (صافي) .

ارتفع العجز في صافي ميزان الخدمات خلال عام 2002 بمقدار 55.6 مليون دولار وبنسبة 8.2% عن العام السابق ، حيث بلغ 733.2 مليون دولار عام 2002 مقابل 677.6 مليون دولار عن 2001 . ويرجع ذلك الى انخفاض اجمالي المقبوضات بمقدار 4.8 مليون دولار ، حيث انخفض من 170.1 مليون دولار عام 2001 الى 165.3 مليون دولار عام 2002 في حين ان اجمالي المدفوعات قد ارتفع من 847.7 مليون دولار عام 2001 الى 898.5 مليون دولار عام 2002 بمقدار 50.8 مليون دولار وازيادة نسبتها 6% .

وتجدر الإشارة الى ان نسبة اجمالي المتحصلات الى صافي الخدمات لعام 2002 قد بلغت 22.5% فيما بلغت نسبة المدفوعات الى صافي الخدمات 122.5% . وتعزى زيادة العجز في صافي ميزان الخدمات الى عجز معظم البنود المكونة له باستثناء بند الاتصالات حيث بلغ اجمالي هذا البند 40.2 مليون دولار ولم يطرأ عليه أي تغيير عن العام السابق 2001 .

الدخل (صافي)

ارتفع العجز في صافي ميزان الدخل بنسبة 10.8% من 690.9 مليون دولار عام 2001 الى 765.6 مليون دولار عام 2002 . ويعزى ذلك الى انخفاض اجمالي المتحصلات من الدخل من 178.5 مليون دولار عام 2001 الى 135 مليون دولار عام 2002 وارتفاع اجمالي المدفوعات بمقدار 31 مليون دولار من 869.4 مليون دولار عام 2001 الى 900.6 مليون دولار عام 2002 نتيجة ارتفاع عائدات الاستثمار المباشر المحولة الى الخارج .

1. التحويلات الجارية (صافي)

سجل صافي التحويلات الجارية عام 2002 تراجعاً بلغ 34.0 مليون دولار ، حيث كان في عام 2001 نحو 1273 مليون دولار وبلغ في عام 2002 نحو 1239 مليون دولار ، حيث انخفضت المتحصلات بمبلغ 32.2 مليون دولار مقابل انخفاض قدره 127.5 مليون دولار عام 2001 . وارتفعت المدفوعات الى الخارج بمقدار 1.7 مليون دولار عام 2002 مقابل انخفاض قدره 1.0 مليون دولار عن عام 2001 .

ويلاحظ انخفاض التحويلات الحكومية في عام 2002 بمقدار 38.7 مليون دولار مقابل انخفاض قدره 30.1 مليون دولار في العام السابق 2001 . كما ان تحويلات القطاعات الاخرى سجلت زياده قدرها 4.9 مليون دولار عام 2002 ويعود ذلك الى ارتفاع تحويلات المغتربين والتحويلات الاخرى .

ثانياً : الحساب الرأسمالي

يعتبر هذا الحساب المكون الثاني لميزان المدفوعات ويمثل التحركات الرسمية والخاصة والتي تتمثل في القروض الخارجية واقساطها المسددة ، بالاضافة الى حركة الاستثمارات الرسمية والخاصة . وقد حقق هذا الحساب فائضاً قدره 57.2 مليون دولار عام 2002 مقابل فائض قدره 96.5 مليون دولار عام 2001 . وحقق الاستثمار المباشر فائضاً قدره 237.7 مليون دولار عام 2002 مقابل 155.1 مليون دولار عام 2001 . اما الاستثمارات الاخرى فقد بلغ مقدار العجز فيها 174.3 مليون دولار عام 2002 مقابل عجز مقداره 57.2 مليون دولار عام 2001 . وبلغت نسبة الفائض في الحساب الرأسمالي الى الناتج المحلي الاجمالي في عام 2002 حوالي 0.6% مقابل فائض نسبته 1% الى الناتج المحلي الاجمالي عام 2001 . اما المسحوبات من القروض الخارجية فقد بلغت 149.4 مليون دولار عام 2002 وبلغت نسبتها الى الناتج المحلي الاجمالي 1.5% ، وهي نفس النسبة التي سجلت في العام السابق . كما بلغت التزامات اقساط القروض الخارجية في عام 2002 نحو 110.3 مليون دولار ونسبتها الى الناتج المحلي الاجمالي 1.1% مقابل نسبة قدرها 1.8% عام 2001.

ثالثاً : الميزان الكلي

حقق الميزان الكلي فائضاً قدره 757.7 مليون دولار عام 2002 مثل نسبة قدرها حوالي 8% من الناتج المحلي الاجمالي مقابل نسبة بلغت 7% الى الناتج المحلي الاجمالي في العام السابق . ونتيجة للتغيرات التي طرأت على كل من الحساب الجاري والحساب الرأسمالي فقد تأثرت حركة أرصدة القطاع النقدي ومعاملاتها معبراً عنها بصافي الموجودات الاجنبية حيث بلغت الزيادة في الاحتياطيات الخارجية الصافية للبنك المركزي اليمني 757.7 مليون دولار عام 2002 مقابل 703.3 مليون دولار عام 2001 ويعود ذلك اساساً لارتفاع اسعار النفط العالمية رغم انخفاض الكمية المصدرة .

جدول رقم (22)

ميزان المدفوعات لعامي ، 2001 - 2002

(بملايين الدولارات الأمريكية)

2002*	2001	البنود / الفترة
519.5	670.9	الحساب الجاري
46.0	88.8	السلع والخدمات
779.2	766.4	1- الميزان التجاري
3584.2	3366.9	الصادرات منها :
3122.2	2905.1	النفط الخام
1600.0	1585.4	حصة الحكومة
1522.2	1319.7	حصة الشركات
2805.0-	2600.4-	الواردات
733.2-	677.6-	2- الخدمات (صافي)
165.3	170.1	دائن
898.5-	847.7-	مدين
356.9-	329.2-	النقل
39.5-	40.7-	السفر
40.2	40.2	الاتصالات
29.9-	38.7-	خدمات التشييد
63.8-	59.1-	التأمين
268.5-	233.6-	خدمات تجارية أخرى
14.8-	16.5-	خدمات حكومية غ.م.أ
765.6-	690.9-	3- الدخل (صافي)
135.0	178.5	دائن
900.6-	869.4-	مدين
765.6-	690.9-	عائدات الاستثمار المباشر
74.1	109.0	عائدات الحافظة والاستثمارات الأخرى

(*) بيانات أولية

تابع جدول رقم (22)
ميزان المدفوعات لعامي ، 2001-2002
(بملايين الدولارات الأمريكية)

2002*	2001	البـنـود / الفـتـرة
1239.0	1273.0	4- التحويلات الجارية (صافي)
1312.2	1344.4	دائن
73.1-	71.4-	مدین
3.1	41.8	الحكومة العامة
1236.0	1231.1	القطاعات الأخرى
57.2	96.5	الحساب الرأسمالي والمالي
57.2	96.5	1- الحساب المالي
237.3	155.1	1.1 الاستثمار المباشر
5.8-	1.4-	2.1 إستثمارات الحافطة
5.8-	1.4-	اصول
		خصوم
174.3-	57.2-	3.1 إستثمارات أخرى
205.3-	5.6	أصول
31.0	62.8-	خصوم
181.0	114.2-	الخطأ والسهو
757.7	653.2	الميزان الكلي
757.7-	653.2-	التمويل
757.7-	703.3-	أ- صافي الأصول الاحتياطية (الزيادة = -)
749.0-	762.6-	الأصول الاحتياطية
8.7-	59.3	إلتزامات السلطات النقدية
8.8	70.8	قروض صندوق النقد الدولي (صافي)
8.9-	15.9-	قروض صندوق النقد العربي (صافي)
8.6	4.4	إلتزامات تشكل احتياطيات السلطات النقدية الأجنبية
0.0	50.2	ب- تخفيف إعباء ومتأخرات الديون

* أوليه

الميزانية العمومية
في 31 ديسمبر 2002

محمد طه حمود وشركاه
مكتب متزامن مع
أرنست ويونغ

محاسبون قانونيون
مستودع بريد ١٩٥٠٣
صنعاء
الجمهورية اليمنية
mth.co@y.net.ye

هاتف : ٢٢٢٢٠٠
٢٢٢٢١
٢٢٢٢٢
فاكس : ٢٢٢٢٤
٢٢٢٢٥

تقرير مراقبي الحسابات

إلى سعادة المحافظ والسادة أعضاء مجلس الإدارة
البنك المركزي اليمني

لقد دققنا الميزانية المرفقة للبنك المركزي اليمني كما في ٣١ ديسمبر ٢٠٠٢ وبيانا الدخل والتغيرات في حقوق الحكومة للسنة المنتهية في ذلك التاريخ. إن إعداد هذه البيانات المالية هي من مسئولية إدارة البنك وإن مسئوليتنا هي إبداء الرأي حول البيانات المالية استناداً إلى أعمال التدقيق التي قمنا بها.

لقد تم تدقيقنا وفقاً لمعايير التدقيق المتعارف عليها التي تتطلب منا تخطيط وتفيد أعمال التدقيق للحصول على تأكيدات معقولة بأن البيانات المالية خالية من أخطاء جوهرية. تتضمن إجراءات التدقيق فحص الأدلة المؤيدة للمبالغ والإيضاحات المفصّل عنها في البيانات المالية على أساس العينة. ويتضمن التدقيق أيضاً تقييم المبادئ المحاسبية المتبعة والتقديرات الهامة المعدة من قبل الإدارة وكذلك تقييم العرض العام للبيانات المالية. باعتبارنا أن الإجراءات التي قمنا بها توفر أساساً معقولاً لإبداء رأينا.

وكما ذكرنا في الإيضاح رقم ٢ حول البيانات المالية تم إعداد البيانات المالية بموجب المبادئ والسياسات المحاسبية المحددة من قبل البنك. ونظراً لطبيعة أعمال البنك المركزي فإن هذه المبادئ والسياسات المحاسبية تختلف عن السياسات المحاسبية المتعارف عليها والمطبقة من قبل البنوك في الجمهورية اليمنية.

في رأينا أن البيانات المالية تعبر بصورة عادلة، من كافة النواحي الجوهرية، عن المركز المالي للبنك المركزي اليمني كما في ٣١ ديسمبر ٢٠٠٢ وعن نتائج أعماله والتغيرات في حقوق الحكومة للسنة المنتهية في ذلك التاريخ وفقاً لسياسات المحاسبية الموضحة في الإيضاح رقم ٣ حول البيانات المالية.

وفي رأينا أيضاً أن البنك يحتفظ بسجلات محاسبية منتظمة وأن هذه البيانات المالية متفقة معها. وحسب علمنا واعتقادنا لم تقع خلال السنة مخالفات لأحكام القانون رقم ١٤ لسنة ٢٠٠٠ بشأن البنك المركزي اليمني على وجه قد يؤثر بشكل جوهري سلباً على نشاط البنك أو مركزه المالي. وقد حصلنا على جميع المعلومات والإيضاحات التي رأيناها ضرورية لأغراض التدقيق.

محمد طه حمود الهاشمي

زميل جمعية المحاسبين القانونيين المعتمدين في بريطانيا
(محاسب قانوني)

محمد طه حمود
(محاسب قانوني)
صنعاء

١٠ مارس ٢٠٠٣
صنعاء

البنك المركزي اليمني

الميزانية

٣١ ديسمبر ٢٠٠٢

٢٠٠١	٢٠٠٢	إيضاح	الموجودات
ريال يمني	ريال يمني		
١٧,٩١٣,٤٧٤,٩١٧	١٣,٢٩١,٩١٠,٥٧٣	٤	الذهب والفضة والنقد بالعملات الأجنبية
٢٣٥,٥٠٠,٩٢٧	٤٥٢,٥٩١,٤٢٣		أذونات الخزينة المحلية
١٧,٧٨١,٧٤١	١٢٢,٧٢١	٥	أذونات الخزينة للبيع ضمن نظام عقود إعادة الشراء
٦١٤,٥٧٥,١٩٣,٦٩٨	٧٧٨,٣٧٣,٣٧٩,٣٠١	٦	أرصدة لدى البنوك والمؤسسات المالية
١,٧٦٧,٠٣٨,٢٥٥	١,١٤٠,٨٣٥,٨٢٢	٧	القروض والحسابات المكشوفة لدوائر حكومية
٢٧,٩٣٥,٨٠٢	٢٨,٨٤٠,٢٨٥		ومؤسسات القطاع العام
٣,٧٢٣,٦٢٣,٧٤١	٥٣٥,٠١٨,٥٢٤	٨	القروض الخارجية
٢,٤١٥,٢٢٣,٥٦٣	٢,٦٩٧,٤٤٧,٤٢٣	٩	استثمارات ومساهمات
١٣,٥٤٥,٢٨٠,٣٩٦	١٢,٦٧٢,٧٩١,٨٠٨	١٠	للممتلكات والمعدات
٦٥٤,١٧١,٠٥٣,٠٤٠	٨٠٩,١٩٢,٩٣٧,٨٨٠		الموجودات الأخرى
٢١٥,٥٩٥,٠٤٣,٨٠٤	٢٤٣,٧٧٥,٣٦٢,٨٦٦		المطلوبات
٥٠,٦١١,١٤٣,٩٠٦	٥٤,٠٦٣,٤٩٩,٨٨٢	١١	النقد لمتداول
٤٦,٤٧٧,٣٧٣,١١٧	٥١,٤٤٣,٦٣٥,٩٣٦		أرصدة مستحقة للبنوك المحلية
١٠٤,٥٥٥,٠١٧,٩٥٥	١٩١,٢٦٣,٥٦١,٦٢٥	١٢	حساب الحكومة لعام
٤٠,١٠٤,٤٥٢,٣٩٠	٤٦,٨٠٧,٠٠٠,٠٠٠	١٣	حسابات الوزارات والمؤسسات الحكومية
١٠١,٣٨٨,١٩٩,٠٤٤	١٠٢,٧٠٩,٥١٧,٩٧٧	١٤	شهادات الإيداع
١٥,٠٣٢,٠٢٧,١٤١	١٦,٠٢٢,٩٤٨,١٨٢	١٥	حسابات المؤسسات المالية الإقليمية والدولية
٣١,١٢٥,٤٩٦,٣٧٨	٢٠,٠١٨,٠٥٤,٢٤٣		والحكومات
٦٠٤,٨٨٨,٧٥٣,٧٣٥	٧٢٦,١٠٣,٥٨٠,٧١٢		المخصصات
١,٠٠٠,٠٠٠,٠٠٠	٢,٠٠٠,٠٠٠,٠٠٠	١٦	المطلوبات الأخرى
٢,٠٠٠,٠٠٠,٠٠٠	١,٦٧٣,٠٠٠,٠٠٠	١٧	رأس المال والاحتياطيات وصافي الأرباح
٨,٥٠٠,٠٠٠,٠٠٠	٤,٥٥٧,٠٠٠,٠٠٠		رأس المال
١١,٥٠٠,٠٠٠,٠٠٠	٨,٢٣٠,٠٠٠,٠٠٠		الاحتياطي العام
٣٧,٨٨٢,٢٩٩,٣٠٥	٧٤,٨٥٩,٣٥٧,١٦٨		صافي الأرباح المستحقة للحكومة
٤٩,٣٨٢,٢٩٩,٣٠٥	٨٣,٠٨٩,٣٥٧,١٦٨		حساب تقييم الاحتياطي
٦٥٤,٢٧١,٠٥٣,٠٤٠	٨٠٩,١٩٢,٩٣٧,٨٨٠		
٧١٣,٣٤٧,٣٨٠,٥٤٥	٧٨٣,٧١٨,٣٨١,٥٥٣		حسابات تنظيمية لها مقابل

المحافظ

الأخ/ أحمد عبد الرحمن السماوي



الوكيل

الأخ/ أحمد عبده قاسم



مدير عام الحسابات المركزية

الأخ/ أحمد عبد الخالق

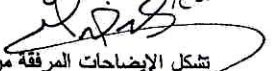

تشكل الإيضاحات المرفقة من ١ إلى ٢١ جزءاً من هذه البيانات المالية.

البنك المركزي اليمني

بيان الدخل

للسنة المنتهية في ٣١ ديسمبر ٢٠٠٢

٢٠٠١	٢٠٠٢	ايضاح
ريال يمني	ريال يمني	
		الإيرادات
٢٤,٩٩٩,٩٦٢,٩٢٥	١٧,٥٤٠,٣١٧,٣٢٤	١٨ إيرادات الفوائد
(٧,٩٦٠,٢٠٠,١٥٨)	(٩,٩٤٢,٩١٩,٨٤٩)	١٩ مصروفات الفوائد
١٧,٠٣٩,٧٦٢,٧٦٧	٧,٥٩٧,٣٩٧,٤٧٥	صافي إيرادات الفوائد
٣٧٢,٩٠٢,١٥٦	---	الإيرادات الصافية من عقود إعادة الشراء
٢,٧٦٥,٣٢٤,١٧٨	٢,٩١٣,٦٢٠,٣٠٥	إيرادات الرسوم من إصدار أكوونات الخزنة
١٥٢,٥٧٧,٣٢٨	١٤٠,٥٣٩,١٤٨	إيرادات الرسوم والعمولات الأخرى
١٢٥,٠٦٤,٠٩٧	١٢٣,٦٢٥,٨٨٩	أرباح فروقات أسعار الصرف
١٤٠,٠٩٧,٥٢٠	٩١,٠٥٨,٠٥٥	إيرادات عملوات أخرى
٢٠,٥٩٥,٧٢٨,٠٤٦	١٠,٨٦٦,٢٤٠,٨٧٢	إيرادات العمليات
		المصروفات
٧٥١,٤٣٧,٣٩٨	١,٤٠١,٨٩١,٧١٨	مصاريف طباعة وإتلاف العملة
١,٣٨٣,٠٢٨,٩٢٥	١,٥٣٤,٧٣١,٠٥٣	تكلفة الموظفين
٤١٩,٨٤٣,٧٥٢	٥٠٣,٤٦٦,٨٥٩	المصاريف العمومية والإدارية
١٣٥,٢٥٣,٣٨٠	١٨٧,٨٥٥,١١٢	٩ الاملاكات
٣,٤٠٦,١٦٤,٥٩١	٥٠٨,٢٩٦,١٣٠	المخصصات
٦,٠٩٥,٧٢٨,٠٤٦	٤,١٣٦,٢٤٠,٨٧٢	تكلفة العمليات
١٤,٥٠٠,٠٠٠,٠٠٠	٦,٧٣,٠٠٠,٠٠٠	صافي الارباح
---	٦٧٣,٠٠٠,٠٠٠	المحول للاحتياطي العام
١٤,٥٠٠,٠٠٠,٠٠٠	٦,٠٥٧,٠٠٠,٠٠٠	صافي ارباح السنة
١٠,٥٩١,٩٤٤,٤٠٨	٨,٥٠٠,٠٠٠,٠٠٠	رصيد أرباح الحكومة في ١ يناير
(١٦,٥٩١,٩٤٤,٤٠٨)	(١٠,٠٠٠,٠٠٠,٠٠٠)	المحول إلى الحكومة
٨,٥٠٠,٠٠٠,٠٠٠	٤,٥٥٧,٠٠٠,٠٠٠	صافي الأرباح المستحقة للحكومة

تشكل الإيضاحات المرفقة من ١ إلى ٢١ جزءاً من هذه البيانات المالية.

البنك المركزي اليمني

بيان التغيرات في حقوق الحكومة

للسنة المنتهية في ٣١ ديسمبر ٢٠٠٢

صافي الأرباح المستحقة		الاختياطي العام ريال يمني	رأس المال ريال يمني	
الإجمالي ريال يمني	للحكومة ريال يمني			
١٣,٥٩١,٩٤٤,٤٠٨	١٠,٥٩١,٩٤٤,٤٠٨	٢,٠٠٠,٠٠٠,٠٠٠	١,٠٠٠,٠٠٠,٠٠٠	الرصيد في ٣١ ديسمبر ٢٠٠٠
١٤,٥٠٠,٠٠٠,٠٠٠	١٤,٥٠٠,٠٠٠,٠٠٠	---	---	صافي أرباح السنة
(١٦,٥٩١,٩٤٤,٤٠٨)	(١٦,٥٩١,٩٤٤,٤٠٨)	---	---	المحول إلى الحكومة
١١,٥٠٠,٠٠٠,٠٠٠	٨,٥٠٠,٠٠٠,٠٠٠	٢,٠٠٠,٠٠٠,٠٠٠	١,٠٠٠,٠٠٠,٠٠٠	الرصيد في ٣١ ديسمبر ٢٠٠١
٦,٧٣٠,٠٠٠,٠٠٠	٦,٧٣٠,٠٠٠,٠٠٠	---	---	صافي أرباح السنة
---	(٦٧٣,٠٠٠,٠٠٠)	٦٧٣,٠٠٠,٠٠٠	---	المحول إلى الاختياطي العام
(١٠,٠٠٠,٠٠٠,٠٠٠)	(١٠,٠٠٠,٠٠٠,٠٠٠)	---	---	المحول إلى الحكومة
---	---	(١,٠٠٠,٠٠٠,٠٠٠)	١,٠٠٠,٠٠٠,٠٠٠	المحول إلى زيادة رأس المال
٨,١٣٠,٠٠٠,٠٠٠	٤,٥٥٧,٠٠٠,٠٠٠	١,٦٧٣,٠٠٠,٠٠٠	٢,٠٠٠,٠٠٠,٠٠٠	الرصيد في ٣١ ديسمبر ٢٠٠٢

تشكل الإيساحات المرفقة من ١ إلى ٢١ جزءاً من هذه البيانات المالية

الملاحق الإحصائية

الملحق الثاني
التغيرات في العرض النقدي والموامل المؤثرة عليها
بملايين الريالات

السنة	1992	1993	1994	1995	1996	1997	1998	1999	2000	2001	2002
التغيرات في النقد	14911.0	27577.3	-65547.8	124326.5	-7437.3	9686.0	13543.2	27269.3	40051.3	35435.0	23766.1
العينة خارج البنوك	10369.4	23488.5	-67913.4	118008.6	-8637.2	6426.7	12764.7	27255.3	30198.8	15672.3	26534.5
ودائع تحت الطلب	4541.6	4088.8	4365.6	6317.9	1199.9	3259.3	778.5	14.0	9853.1	19762.7	-2768.4
التغيرات في شبه النقد	2927.9	2238.1	3822.2	56669.1	28723.7	19151.2	21418.2	18675.0	55179.0	53089.4	77848.8
ودائع لأجل	805.3	1690.8	2815.0	5237.7	13349.6	3362.2	-891.2	-2477.2	11217.6	8538.4	28171.6
ودائع الإيجار	638.6	383.9	653.8	1679.4	5414.5	3375.3	2582.9	4975.9	8970.6	6300.3	10629.4
ودائع بالعملة الأجنبية	1940.8	252.0	383.3	48985.3	8275.3	12535.4	19581.9	15675.5	34483.5	37879.2	35078.1
الودائع المخصصة	-456.8	-88.6	-29.9	766.7	1684.3	-121.7	144.6	500.8	507.3	371.5	3969.7
التغيرات في العرض النقدي	17838.9	29815.4	-59725.6	180995.6	21286.4	28837.2	34961.4	45944.3	95230.9	88524.4	101614.9
صافي الأصول الخارجية	-2613.5	-1359.3	1546.7	35295.8	64444.3	41833.3	-32644.5	87496.3	287284.7	164769.8	186166.2
سجلات الحكومة (صافي)	18026.7	28239.9	42688.7	21737.9	-17654.6	-5321.4	55218.8	-46936.7	-172342.7	-46949.2	-67965.1
سجلات القطاع الخاص	864.2	3400.9	1465.0	17319.6	-8157.1	10240.7	16086.2	8339.7	12251.4	19770.6	14023.1
أخرى (صافي)	1561.5	-466.1	-5526.0	6742.3	-17336.7	-17924.9	-3698.5	-2955.7	-31962.4	-49066.8	-30608.8

الملحق الثالث
أصول وخصوم البنك المركزي اليمني
بملايين الريالات

الفترة الشهر	1991	1992	1993	1994	1995	1996	1997	1998	1999	2000	2001	2002
الأصول	91328.3	109394.6	138602.1	187305.6	274530.3	362815.9	347506.9	359099.2	422854.4	520373.4	662500.2	809738.7
الأصول الخارجية	8161.8	3873.9	1770.6	4287.9	31106.6	131444.8	160249.3	138926.7	237686.5	482477.9	636988.7	792163
سجلات وقرضات	82571.1	104910.7	135744.7	180582.4	209435.6	199722.3	177332.8	197389.9	154866.4	12047.6	253.3	665.6
الحكومة	82252.7	104818.3	135663.7	180586.0	209342.0	199058.1	171233.9	196701.5	153961.6	12047.6	253.3	685.6
المؤسسات المالية	318.4	92.4	76.4	56.8	0.0	9.8	50.1	1108.4	894.8	0.0	0.0	0
البنوك التجارية	0.0	0.0	4.6	39.6	93.8	54.4	48.8	0.0	0.0	0.0	0.0	0
البنوك الأجنبية	157.9	178.3	176.8	199.5	264.5	529.3	955.4	1285.8	1561.7	2030.6	2210.7	2675.5
أصول أخرى	427.5	431.7	910.0	2135.4	33723.4	31719.5	14969.4	21096.8	28749.9	23817.3	23047.5	14214.2
الخصوم	91328.2	109394.6	138602.1	187305.6	274530.6	362788.9	347506.9	359099.2	422854.4	520373.5	662500.2	809738.7
التقنيات المصرفية للتداول	46176.4	55929.5	80017.4	112945.4	130598.3	122384.5	129555.5	142331.5	169083.7	201440.4	217193.0	243775.4
التزامات الإطلاع	32063.0	42376.1	47590.9	56813.8	82205.6	127614.1	104186.2	78816.9	91188.4	150653.7	200100.6	286942.8
الحكومة	4999.7	6432.8	5234.7	3800.3	953.4	16619.6	17560.2	16664.1	24439.8	77121.8	102853.3	147708.6
المؤسسات المالية	4025.9	4862.3	5773.4	7984.7	22232.7	29421.1	32798.8	32798.8	22555.9	27652.9	43008.2	37568.6
مؤسسات الضمان الإجتماعي	3803.0	7630.2	11091.0	14493.5	17474.7	24383.0	28545.5	1606.7	1655.1	2586.1	3635.0	47602.4
البنوك التجارية	19234.4	23450.8	25491.8	30535.3	32964.8	57190.4	25281.7	32891.7	42537.6	42692.9	50604.1	54063.2
أخرى	7002.7	5183.3	5315.8	11656.7	43012.0	51236.7	29207.4	34258.7	45087.3	55134.3	97201.7	92549.7
الإحتياطيات الخارجية	2148.5	2136.2	1913.1	2053.1	11322.6	43903.8	66613.0	84137.8	101401.0	89146.8	100753.9	102545
رأس المال والإحتياطي	600.0	600.0	600.0	600.0	600.0	600.0	600.0	600.0	600.0	1000.0	3000.0	3000
التقارير لطرق الحساب الخاصة	493.6	475.3	476.8	500.0	2138.0	5235.3	5072.6	5723.0	6299.9	6207.6	6253.3	6948.3
إعدادة تقييم الأصول وفقاً للمادة (77) (3) (أ) - من قانون البنك المركزي	2844.0	2694.2	2688.1	2736.6	4254.1	11814.5	12272.2	13231.3	9194.1	17390.7	37987.7	73977.5

صالح المدفوع الرابع
أصول وخصوم البنوك التجارية
بملايين الريالات

البنود	الفترة	1996	1997	1998	1999	2000	2001	2002
الأصول		179252.0	191487.0	212059.2	242146.2	310585.1	375803.2	464004.4
الإحتياطي		59903.0	29051.7	35714.4	43630.7	45645.4	50646.7	55710.0
القسط المدفوع		1907.9	2651.8	2663.1	2160.0	4317.9	4399.2	4446.1
أرصدة لدى البنوك المركزي		57995.1	25399.9	33051.3	41470.7	41227.5	46248.5	51263.9
الأصول الخارجية		42453.3	59472.3	64857.2	70991.4	103339.8	120510.7	151981.4
البنوك في الخارج		38653.9	54320.2	60342.1	66726.0	98341.5	114162.8	141759.3
أخرى (غير مقفلة)		3899.4	5152.1	4515.1	4265.4	4998.3	6347.9	10222.1
القروض والمبيعات		36075.8	74232.0	90483.2	102698.4	138919.1	150131.5	184433.3
الحكومة		6963.3	34872.5	36266.7	39972.4	63172.5	54813.9	75214.7
المؤسسات العامة		2056.3	1452.9	11.6	0.0	0.0	0.0	270.0
القطاع الخاص		27056.2	37906.6	54204.9	62426.0	75746.6	95317.6	108948.6
أصول أخرى		40819.9	29731.0	21004.4	25125.7	22780.8	54214.3	71879.7

تابع الملحق الرابع
أصول وخصوم البنوك التجارية

بملايين الريالات

البند	الفترة	1996	1997	1998	1999	2000	2001	2002
الخصوم		179252.0	191487.1	212059.2	242146.2	310584.8	375503.2	464004.4
الرتب		<u>119824.3</u>	<u>139160.2</u>	<u>165979.1</u>	<u>189845.0</u>	<u>249795.5</u>	<u>307308.6</u>	<u>387804.6</u>
الحكومة		170.8	474.2	52.0	30.4	46.2	62.1	38.1
تحت الطلب		27352.6	28874.7	31490.2	29648.8	41004.1	48991.9	49818.6
الأجل		24380.4	23984.7	24923.7	30426.5	41781.5	50319.9	78491.5
تقرير		14747.1	18122.4	20705.3	25681.2	34651.5	40952.1	51581.5
بالمعاملات الأجنبية		49512.1	64164.6	85123.7	99873.1	127620.0	161918.8	198841.4
مضمنة		3661.3	3539.6	3684.2	4185.0	4692.3	5063.8	9033.5
خصوم خارجية		<u>26623.8</u>	<u>7932.1</u>	<u>7113.8</u>	<u>7248.3</u>	<u>9357.6</u>	<u>4652.4</u>	<u>3350.5</u>
البنوك في الخارج		23857.8	5890.9	6164.1	6301.4	8506.0	3861.3	1908.3
غير مقيد		2766.0	2041.2	949.7	946.9	851.6	791.1	1442.2
السلطات من البنك المركزي		4.9	<u>25.7</u>	<u>23.0</u>	<u>31.8</u>	<u>0.0</u>	<u>0.0</u>	<u>0.0</u>
رأس المال والاستثمار		<u>6668.8</u>	<u>10761.7</u>	<u>17615.5</u>	<u>18766.6</u>	<u>19454.4</u>	<u>23851.8</u>	<u>27721.0</u>
خصوم أخرى		<u>26130.2</u>	<u>33607.4</u>	<u>21327.8</u>	<u>26254.5</u>	<u>31977.2</u>	<u>39690.4</u>	<u>45128.3</u>

الملحق الخامس
تصنيف ودائع البنوك التجارية طبقا لادواعها الرئيسية
(بملايين الريالات)

الإجمالي الكلي	ودائع القطاع غير الحكومي						ودائع الحكومة	نهاية الفترة
	الإجمالي	مفوضة	توفير	لاجل	بالعملة الأجنبية	تحت الطلب		
30437.8	28255.5	2834.1	4336.6	3925.8	4519.3	12639.7	2182.3	1990
32033.7	30153.7	1785.6	5976.9	4564.9	3729.6	14096.7	1880.0	1991
38152.9	36881.4	1328.8	6615.5	4946.8	5753.5	18236.8	1271.5	1992
43742.7	42200.2	1240.2	6999.4	6549.3	5922.1	21489.2	1542.5	1993
50042.3	48179.0	1210.3	7653.2	8775.1	5150.4	25390.0	1863.3	1994
97964.6	96837.9	1977.0	9332.6	12414.5	50209.0	22904.8	1126.7	1995
119824.3	119653.5	3661.3	14747.1	24380.4	49512.1	27352.6	170.8	1996
139160.1	138686.0	3539.6	18122.4	23984.7	64164.6	28874.7	474.1	1997
165988.2	165936.2	3684.2	20705.3	24923.7	85123.7	31499.3	52.0	1998
189845.0	189814.6	4185.0	25681.2	30426.5	99873.1	29648.8	30.4	1999
249795.9	249749.7	4692.3	34651.8	41781.5	127620.0	41004.1	46.2	2000
307308.6	307246.5	5063.8	40952.1	50319.9	161918.8	48991.9	62.1	2001
387804.6	387766.5	9033.5	51581.5	78491.5	198841.4	49818.6	38.1	2002

الملحق السادس
اسعار الفائدة للبنوك التجارية
(النسبة المئوية في السنة)

الفوائد على الودائع					الفوائد على السلفيات		تجربة القارة
ودائع البنوك الاجنبي	لمدة (12) شهوراً	لمدة (9) الشهر	لمدة (6) شهر	لمدة (3) شهر	الربح والسلفيات الشخصية	السلفيات التجارية	
10.5	15	14	13	12	17	17	1992
10.5	15	14	13	12	17	17	1993
10.5	15	14	13	12	17	17	1994
20	22	21.5	21	20	25-30	25-30	1995 (1)
20	22	21.5	21	20	25-32	25-32	1996
11	11	11	11	11	15-21	15-21	1997
15	15	15	15	15	14-20	14-20	1998
18	18	18	18	18	22-28	22-28	1999
13	13	13	13	13	15-20	15-20	2000
13	13	13	13	13	15-20	15-20	2001
13	13	13	13	13	15-20	15-20	2002

المناطق السابع
المنطقة المحصورة حسب قناتها
(بالالف الريالات)

المنطقة	المنطقة المحصورة		ريال (1000)		ريال (500)		ريال (200)		ريال (100)		ريال (50)		ريال (20)		ريال (10)		ريال (5)		ريال (1)			
	%	المبلغ	%	المبلغ	%	المبلغ	%	المبلغ	%	المبلغ	%	المبلغ	%	المبلغ	%	المبلغ	%	المبلغ	%	المبلغ		
28109419	-	15307	-	0	-	0	-	0	39	10886467	29	8176462	18	5022163	10	2835462	4	1089016	-	85537	1990	
20163582	-	16915	-	0	-	0	-	0	42	1371926	27	8720707	18	5930876	9	2950377	3	1083422	-	89359	1991	
39732423	-	17483	-	0	-	0	-	0	44	17442763	22	8823776	20	7761386	11	4468950	3	1124371	-	89294	1992	
0	-	0	-	0	-	0	-	0	-	0	-	0	-	0	-	0	-	0	-	0	1993	
96939751	-	104425	-	0	-	0	-	0	44	42629693	38	36401948	10	10273196	7	6559744	1	984568	-	44277	1994	
119180140	-	0	-	0	-	0	-	0	46	55172888	37	43967797	12	13620701	5	5973468	0	326319	-	118967	1995	
122002763	-	21071	-	0	-	0	-	5	5992017	50	61441888	35	42578819	8	8933698	2	2668992	0	235152	-	126126	1996
129555727	-	19298	-	0	-	8	10551828	14	18650426	50	64204370	24	31055233	3	3602179	1	1111334	-	236689	-	124370	1997
142291253	-	19076	-	7	11120115	20	28691445	25	36601019	33	46403398	11	16284816	1	2115615	1	683568	-	249804	-	122397	1998
169083645	-	19131	-	20	33769548	18	30469127	24	40819470	29	48589423	8	12841941	1	1556284	-	649034	-	247145	-	122542	1999
201440381	-	19103	-	31	62469481	16	31438918	21	43234535	25	50539856	6	11491829	1	1155644	-	679223	-	288596	-	123196	2000
215695093	-	19096	-	34	72236806	18	39112799	20	42286554	23	49760011	5	9839680	-	1083362	-	807251	-	326812	-	122732	2001
243775462	-	19091	-	33	79150725	24	58802131	17	40919137	22	53353517	4	9155353	-	1047422	-	829474	-	376324	-	122188	2002

تابع الملحق الثامن
هيكل الجهاز المصرفي في 31/12/2002

عدد الفروع	ملكية رأس المال		الجهة	رأس المال المدفوع (بملايين الريالات)	المركز الرئيسي	تاريخ التأسيس	البنك
	النسبة	النسبة					
19	100%	الحكومة	1,000	صنعاء	1971	البنك المركزي اليمني	
37	49%	خاص	1,250	صنعاء	1962	البنك اليمني للإقضاء والتعمير	
	51%	عام					
32	100%	عام	1,500	عدن	1969	البنك الأهلي اليمني	
8	90%	خاص	994	صنعاء	1993	البنك التجاري اليمني	
	10%	عام					
1	77%	خاص	1,250	صنعاء	2001	بنك اليمن والخليج	
	22%	أجنبي					
	1%	عام					
4	100%	خاص	1,250	صنعاء	1998	البنك الوطني للتجارة والإستثمار	
5	75%	خاص	1,022	صنعاء	1979	بنك اليمن الدولي	
	25%	أجنبي					
6	100%	أجنبي	1,750	صنعاء	1972	البنك العربي	
6	100%	أجنبي	1,304	صنعاء	1975	بنك كريد أوربوكول الدوسويس	
2	100%	أجنبي	1,250	صنعاء	1972	بولفايك بنك	
1	100%	أجنبي	60	صنعاء	1982	المصرف الأفريقي	

تابع الملحق الثامن
هيكل الجهاز المصرفي في 31/12/2002

عدد الفروع	ملكية رأس المال		الجهة	رأس المال المدفوع (بملايين الريالات)	المركز الرئيسي	تاريخ التأسيس	البنك
	النسبة	النسبة					
13	96.7%	3.3%	خاص أجنبي	2,250	صنعاء	1996	بنك التضامن الإسلامي
7	73.5%	22.0%	خاص أجنبي	1,250	صنعاء	1995	البنك الإسلامي للتداول
	4.5%		عام				
7	85%	15%	خاص أجنبي	1,211	صنعاء	1997	بنك سبأ الإسلامي
2	3%	97%	خاص عام	200	صنعاء	1977	بنك التكليف للإسكان
34	13.3%	86.7%	خاص عام	293	صنعاء	1982	بنك التكليف التعاوني الزراعي
5	100%		خاص	1,250	صنعاء	1979	بنك اليمن والكويت
1	75%	25%	خاص أجنبي	2,000	صنعاء	2002	بنك اليمن والبحرين الشامل

المناطق التاسع
ميزان المدفوعات
(بمليين الدولارات)

	2002**	2001*	2000*	1999	1998	1997	1996	1995	1994	1993	1992
1- الحساب الجاري	519.5	670.9	1336.6	549.7	-319.3	22.3	106.3	183.7	249.6	-1247.7	-1094.1
أ- الحساب الجاري	779.2	766.4	1312.8	357.8	-785.1	-132.5	-30.8	148.6	274.2	-971.3	-862.1
المصارف الأجنبية :	3594.2	3366.9	3797.2	2478.3	1503.7	2274.0	2262.7	1980.1	1796.2	1166.8	1073.4
البنك العام	2905.1	2905.1	3399.8	2131.2	1228.7	1944.8	1976.1	1736.0	1615.4	833.6	826.7
مصرف الحكومة	1600.0	1585.4	1966.0	993.0	470.7	1012.2	968.4	777.5	753.1	277.3	234.6
مصرف الشركات	1522.2	1319.7	1429.8	1138.2	758.0	932.7	1017.7	957.5	862.3	566.3	592.1
الولايات	-2605.0	-2600.4	-2484.4	-2120.5	-2288.8	-2406.5	-2293.5	-1831.5	-1522.0	-2138.1	-1936.5
ب- الحسابات (مصرفي)	-733.2	-677.6	-598.6	-535.5	-518.5	-469.8	-369.7	-459.9	-558.3	-866.2	-807.5
دائن	165.3	170.1	210.9	183.2	174.4	207.6	185.7	179.4	146.0	177.2	161.9
مدين	-898.5	-847.7	-809.4	-718.7	-692.9	-677.4	-555.4	-639.3	-704.3	-1043.4	-969.4
التقليل	-356.9	-329.2	-316.4	-243.1	-261.7	-223.7	-166.3	-184.1	-143.1	-166.5	-149.8
المصرف	-39.5	-40.7	2.9	-75.4	-45.9	-54.3	-23.3	-25.6	-59.2	-34.3	-53.7
الائتمانات	40.2	40.2	45.2	41.1	17.8	44.5	43.3	42.9	45.7	40.3	22.5
خدمات التخليق	-29.9	-38.7	-51.0	-125.4	-94.2	-69.0	-59.9	-56.4	-47.1	-64.3	-69.1
التأمين	-63.8	-59.1	-56.5	-48.2	-52.1	-50.9	-38.9	-42.6	-33.7	-38.9	-35.6
خدمات تجارية أخرى	-268.5	-233.6	-205.0	-79.9	-79.2	-110.5	-124.4	-196.9	-321.9	-606.1	-523.7
خدمات حكومية أخرى	-14.8	-16.5	-15.7	-4.5	-3.2	-5.9	-0.2	2.8	3.0	3.6	1.9
3- الدين (مصرفي)	-765.6	-690.9	-777.1	-695.6	-344.4	-601.0	-633.9	-561.0	-531.9	-408.2	-417.2
دائن	135.0	178.5	149.6	56.7	69.0	69.6	46.8	37.4	22.0	22.0	38.1
مدين	-900.6	-869.4	-926.7	-752.3	-413.4	-670.6	-680.7	-598.4	-553.9	-430.2	-455.3
علاقات الاستثمار المباشر	-839.7	-799.9	-855.4	-661.5	-321.0	-554.3	-541.4	-433.4	-378.4	-243.9	-236.2
علاقات المحافظين والاستثمارات الأخرى	74.1	109.0	78.3	-34.1	-23.4	-46.7	-92.5	-127.6	-153.5	-164.3	-181.0
4- التحويلات الخارجية (مصرفي)	1239.0	1273.0	1399.5	1422.9	1329.7	1225.6	1140.7	1056.0	1063.6	998.0	1002.7
دائن	1312.2	1344.4	1471.9	1453.6	1377.4	1268.7	1207.6	1120.5	1133.6	1092.8	1100.2
مدين	-73.1	-71.4	-72.4	-30.7	-47.7	-43.1	-66.9	-64.5	-70.0	-94.8	-97.5
الحكومة العامة	3.1	41.8	71.9	189.8	155.4	98.4	65.8	36.7	72.7	53.7	78.3
القطاعات الأخرى	1236.0	1231.1	1327.6	1233.1	1174.3	1127.2	1074.9	1019.3	990.9	944.3	924.4

	2002**	2001*	2000*	1999	1998	1997	1996	1995	1994	1993	1992	
1- المصنف الراسخي والمطلبي	57.4	96.6	-233.7	-391.4	-415.0	-231.9	-367.2	-862.7	-771.8	81.0	-124.7	
2- المصنف المالي	57.4	96.6	-233.7	-391.4	-415.0	-231.9	-367.2	-862.7	-771.8	81.0	-124.7	
1.1- المصنف المياري	64.3	135.5	6.4	-307.6	-219.4	-138.5	-60.1	-217.7	15.8	903.0	718.0	
مبدا: 2- المصفوفات قبل فات التغير	64.3	135.5	6.4	-233.9	-214.1	-138.5	-60.1	-217.7	15.8	903.0	718.0	
التغير: الميزان	746.8	655.2	580.8	220.1	190.0	240.0	265.2	306.4	499.7	1215.5	1073.9	
التغير: الميزان	-682.5	-519.7	-574.4	-454.0	-404.1	-378.5	-326.2	-524.1	-423.9	-312.5	-355.9	
1.2- المصفوفات الاخرى	-6.9	-36.3	-246.1	-93.8	-195.6	-93.4	-307.1	-645.0	-757.6	-822.0	-842.7	
1.2.1- القروض الحكومية (مبدا)	39.1	-33.5	-55.5	27.1	-63.3	-65.4	-476.7	-637.7	-626.2	-715.9	-707.3	
المسددات	149.4	138.4	134.5	231.6	162.2	151.7	138.3	53.1	82.1	114.3	108.6	
التزامات المصارف الاجل	-110.3	-171.6	-190.0	-204.5	-225.5	-218.1	-615.0	-690.8	-702.3	-831.2	-815.9	
1.2.2- المصفوفات التجارية	-57.6	75.6	-17.7	-119.4	-116.5	-15.8	39.8	-20.9	-35.1	-105.8	-42.6	
1.2.3- البنوك التجارية	-161.6	-191.1	-166.9	8.5	-15.8	-266.3	29.8	-36.4	69.2	-43.4	-138.4	
1.2.4- المصارف الاخرى	173.2	19.7	0.0	0.0	0.0	255.1	80.0	50.0	-201.5	44.1	45.6	
11- المصارف والمصارف	180.8	-114.2	285.5	110.6	277.8	57.5	-106.7	187.9	-167.4	113.9	-26.3	
الميزان الكلي	757.7	653.2	1388.5	268.9	-455.5	-152.0	-367.6	491.1	-709.6	-1052.7	-1235.1	
المؤجل	-757.7	-653.2	-1388.5	-268.9	455.5	152.0	367.6	491.1	709.6	1052.7	1235.1	
1- مبالغ الاصول الاجتياحية الزائدة = (-)	-757.7	-703.3	-1498.9	-407.6	309.5	-28.2	-294.2	-260.2	-148.6	143.6	331.8	
الاصول الاجتياحية	-749.0	-762.6	-1419.7	-508.5	238.2	-192.6	-414.1	-264.4	-209.6	175.1	357.0	
التزامات المصارف النقدية	-8.7	59.3	-79.2	100.9	71.3	164.4	119.9	4.4	61.0	-31.5	-25.3	
قروض صندوق النقد الدولي (مبدا)	8.8	70.8	-71.1	124.6	74.3	130.2	120.6	0.0	0.0	0.0	0.0	
قروض صندوق النقد العربي (مبدا)	-8.9	-15.9	-11.8	25.0	-10.2	29.3	0.9	7.1	49.4	-12.9	-24.2	
التزامات ممتلك المصارف الاجتياحية	-8.6	4.4	3.7	-48.7	7.2	5.0	-1.5	-2.7	11.7	-18.6	-1.0	
المصارف النقدية الاجنبية	0.0	50.2	110.5	138.7	146.0	180.2	661.8	751.3	858.2	909.1	903.3	
ب- تخفيف اعيان ومطابقات الميزان	0.0	49.5	338.9	1.5	2.2	4236.2	0.0	0.0	0.0	0.0	0.0	
اعطاء الميزان	0.0	55.0	120.8	137.2	162.1	1869.1	720.2	0.0	0.0	0.0	0.0	
جدولة الميزان	0.0	-54.4	-349.2	0.0	-18.3	-5925.1	-58.4	751.3	858.2	909.1	903.3	

الذئبة
** تقديرات الذئبة

مالية الحكومة المركزية
(بملايير الريالات)

	2002 ⁽²⁾	2001 ⁽¹⁾	2000	1999	1998	1997	1996	1995	1994	1993	
إجمالي الإيرادات والبيع	570.1	568.6	603.7	338.3	225.9	279.4	251.9	95.2	37.6	34.6	
إجمالي الأرباح	560.9	563.4	583.7	328.4	222.6	274.6	250.0	93.6	36.7	34.3	
النفذ والمثل	391.9	406.2	376.0	210.6	117.6	188.4	176.2	46.3	10.8	10.3	
مستوفات تنفيذ الميزانية	265.3	276.5	241.2	134.9	73.0	129.0	98.8	31.5	9.2	5.3	
إيرادات النفط المحلية	126.6	129.7	134.9	75.7	44.3	59.4	77.4	14.8	1.6	7.0	
الإيرادات غير النفطية	169	157.2	207.7	117.8	104.8	86.2	73.6	47.3	25.9	24.0	
مضاربة	132.1	113.7	111.0	85.4	78.9	66.6	56.8	38.3	20.3	16.4	
مباشرة	53.3	47.4	41.1	31.9	26.2	19.0	14.3	9.8	6.9	5.8	
غير مباشرة	68.8	66.3	69.9	53.5	52.6	50.6	44.3	28.5	13.4	13.6	
غير ضريبية	36.9	43.5	96.7	32.4	26.0	16.7	15.0	9.0	5.6	4.6	
البيع	9.2	5.2	20.0	9.3	3.3	4.8	1.5	1.6	0.9	0.3	
إجمالي النفقات وصافي الإفراط	587.6	527.1	480.5	329.3	270.7	285.4	275.6	111.6	81.3	66.5	
النفقات الجارية	481.1	406.0	397.9	270.3	218.1	227.6	229.1	96.6	73.8	58.5	
الأجور والمرتبات المدنية	134.6	111.2	98.2	78.3	64.3	52.4	47.7	35.8	28.4	24.4	
المواد والخدمات	48.8	40.3	34.0	32.5	25.6	24.9	16.2	7.5	5.3	3.9	
النفاءع	128.6	91.1	76.6	61.5	52.2	51.3	39.2	32.9	28.3	18.8	
الإيرادات المالية	35.4	34.4	35.6	43.6	31.6	20.0	23.5	7.3	8.5	5.9	
مطلبة	26.2	26.8	29.2	32.3	22.5	7.9	9.6	1.5	6.6	3.9	
حسابية	9.2	7.6	6.5	11.3	9.1	12.1	13.9	5.8	1.9	2.0	
التحويلات والدعميات	122.4	116.0	134.4	54.4	44.4	79.0	102.5	13.1	3.3	5.5	
الدعميات	53.5	60.7	88.3	26.1	25.7	65.5	91.2	5.7	-0.3	0.0	
التحويلات الخارجية	68.9	55.3	46.1	28.3	18.7	13.5	11.3	7.4	3.6	5.5	

مالية الحكومة المركزية
(بيطولات الريالات)

	2002 ⁽²⁾	2001 ⁽¹⁾	2000	1999	1998	1997	1996	1995	1994	1993
التكاليف	0	12.5	4.5	-3.9	0.0	-0.1	-0.5	11.4	3.6	1.8
غير مصدري	0	21.9	29.0	22.7	29.5	14.1	3.1	3.1	0.0	0.0
التدرك الخارجية	0	-8.4	23.2	3.7	1.8	27.6	6.6	2.5	-1.1	-0.4
البنك المركزي	0	-37.5	-194.4	-50.6	26.5	-28.8	-17.3	22.4	47.0	31.9
مصدري	9.5	-45.9	-171.2	-46.9	28.3	-1.2	-10.7	24.9	45.9	31.5
مجلس (صافي)	9.5	-24.0	-142.2	-24.2	57.8	12.9	-7.6	28.0	45.9	31.5
خارجي (صافي)	8	4.1	10.5	24.7	10.1	2.7	2.9	-2.5	-0.1	0.5
التحويل	17.5	-19.9	-131.7	-0.5	-67.9	-15.6	4.7	-25.5	-45.8	-32.0
الميزان الكلي (صافي)	-17.5	32.5	132.0	-4.3	-67.8	-15.7	4.4	-14.1	-42.2	-30.2
المعاملات لطنجية	0	0.0	0.0	-3.0	-17.7	-8.6	22.3	0.0	0.0	0.0
الترسيمات العامة - امداد جنودنا	0	-8.9	8.9	1.3	4.0	9.3	9.7	0.0	0.0	0.0
مناقصات القفلة الخارجية	0	0.0	0.0	0.0	0.0	0.0	0.0	4.8	1.0	1.7
الميزان الكلي (إجمالي)	-17.5	41.3	123.1	-2.6	-54.1	-16.4	-27.7	-19.0	-43.7	-31.9
صافي الاجرام	0	0.0	0.0	0.0	0.0	0.0	0.0	0.0	0.0	0.0
التكاليف الحكومية الأساسية	106.5	121.1	82.6	59.5	52.6	57.8	46.5	15.0	7.5	8.0
التكاليف الخارجية الاخرى	11.3	13.0	19.1	11.0	9.4	10.4	4.0	2.6	0.0	0.0

المصدر : وزارة المالية، وزارة التخطيط و البنك المركزي الليبي

(1) أولية

(2) تقديرات أولية

Summary of Economic Indicators, 1990-2002 (At current Prices, Million Y Riads)

	**2002	**2001	**2000	*1999	1998	1997	1996	1995	1994	1993	1992	1991	1990	البيان
1-Signl Consumption Expenditure	1459309	1288319	1133106	929007	745229	741269	628657	505256	300952	257537	190860	159827	114257	1-الاستهلاك الشخصي المنزلي
public final consumption	253797	220146	194133	156273	124473	116632	97458	74017	57585	45483	37187	28800	22115	الاستهلاك الشخصي المنزلي العام
private final consumption	1205512	1068173	938973	772734	620756	624437	531189	431239	243367	212054	153693	131027	92142	الاستهلاك الشخصي المنزلي الخاص
2-Gross Investment	292303	277888	264274	278453	276465	1921215	170879	112713	64390	48249	43026	24334	18406	2-الاستثمار الإجمالي
Gross fixed capital formation	277593	265994	251684	263371	267810	191866	158016	106227	58257	41627	38157	20965	15074	تكوين الثروة الإجمالية
Change in stock	14610	13994	-7590	13122	8655	29545	12963	6486	5123	6622	4869	3379	3372	تغير المخزون
3-Balance of goods & services	-4381	31945	160632	-27667	-177127	-77844	-66206	-101493	-58137	-66927	-42092	-33920	-7330	3-موازن السلع والخدمات
Exports of goods & services	62177	60405	65338	414527	224225	320922	285507	115557	42091	32633	22513	19416	182052	مخزونات السلع والخدمات
Imports of goods & services	592191	572240	662244	385894	234227	293963	252407	95947	34002	26218	18184	16961	16197	مخزونات السلع
Exports of services	28669	33925	30894	28533	23998	26933	23180	16019	8089	8615	4349	2555	1663	صناعات الخدمات
Imports of goods & services	625558	572220	532705	442194	405142	388986	351785	217420	98218	99760	64675	53276	25390	مخزونات السلع والخدمات
Imports of goods	482253	442654	401802	330263	311032	288036	172660	77402	77976	48134	40997	17400	17400	مخزونات السلع
Imports of services	143315	125525	130904	111931	94150	87574	69760	44790	21116	21785	16391	12279	7980	مخزونات الخدمات
4-GDP at market prices (*2*3)	1747121	1579823	1514125	1179833	844567	864620	733228	516636	309215	238859	191844	150301	125333	4-الناتج المحلي الإجمالي بسعر السوق
Non - Oil GDP	1159920	1089507	965622	850801	706809	639705	542035	447420	291425	226097	178632	135471	106384	4-الناتج المحلي الإجمالي باستثناء النفط
5-Consumption of fixed capital	146859	139120	126473	97648	78691	57346	42080	28845	19884	15245	11927	8615	5276	5-استهلاك رأس المال الثابت
6-Indirect Taxes (net)	72189	63537	67749	59246	50905	51895	44798	27835	12818	13188	11894	11160	8295	6-ضرائب غير مباشرة
7-GDP at factor cost (4-6)	1674962	1516386	1446376	1120585	793662	832725	588840	488701	296397	225671	179590	139141	117038	7-الناتج المحلي الإجمالي بتكلفة عوامل
8-Domestic Demand (*4*2)	1751512	1566207	1397380	1207500	1021694	962484	799536	617969	365342	305786	233906	184161	132663	8-طلب المحلي (2*4)
9-Domestic Saving (4-1)	287812	291604	381019	250826	99338	143351	104671	11280	8263	-18678	964	-9526	11076	9-الادخار المحلي (1-4)
10-Net Factor income from abroad	-110467	-113366	-125746	-74262	-23846	-77697	-72365	-22535	-6388	-4901	-5011	-5832	-940	10-العاملون المحليون
Labor income from abroad	11954	11341	7759	4396	2879	1766	908	85	85	85	146	166	4380	دخل عاملين أجانب
Labor income to abroad	-7214	-8392	-7498	-4446	-1879	-4335	-3894	-1269	-333	-258	-273	-318	-960	دخل عاملين أجانب
Investment income from abroad	29954	30082	16457	9966	9342	6119	3753	1929	180	180	311	354	440	دخل استثماري من الخارج
Investment income to abroad	-145161	-146597	-142464	-84472	-36705	-82360	-73990	-24103	-6320	-4908	-5195	-6034	-4800	دخل استثماري من الخارج
11-GNP at market prices (4*10)	1636654	1466357	1398379	1105571	820721	806923	660863	494001	302827	233958	186833	144469	124393	11-الناتج المحلي الإجمالي بسعر السوق
12-Net current transfers from abroad	222512	218178	226316	221616	180679	158446	145662	128774	84569	49114	33260	26992	16900	12-تحويلات نقدية دولية صافية
Received	222124	215474	237981	226398	187161	164018	153768	132458	86441	51168	34972	29100	17180	مقبولة
Payment	-4612	-3586	-11665	-4782	-6482	-5572	-7806	-3684	-1872	-2054	-1712	-2108	-280	مدفوعة
13-National Disposable Income (11+12-5)	1710307	1539115	1488222	1229539	922709	908023	764845	593930	367512	267827	208166	162846	136017	13-الاحتياطي القابل للتوزيع الوطني
14-National Saving from NDI (13-1)	250998	250796	355116	300532	177480	166754	136188	88674	66560	10290	17296	3019	21760	14-الادخار من الناتج المحلي الإجمالي
15-National Saving from GNP (11-1)	177345	178038	255273	176564	75492	65654	32306	-11285	1875	-23579	-4047	-15358	10136	15-الادخار الوطني
Provisional Actual														تقدير مؤقت

السلع المصنعة (ب)
السلع المصنعة الاجمالي بسعر المنتج حسب القطاعات للاعوام 1990-2002 (Million Riats)
2002 - 1990 (بالاسعار الجارية) : بـالدين الريالات

GDP At Producers Prices By Economic Activity At Current Prices For 1990-2002 (Million Riats)

Item	**2002	**2001	*2000	*1999	1998	1997	1996	1995	1994	1993	1992	1991	1990-	التعليق
A- Industries														المصنعات
1-Agriculture, Forestry and Fishing	262303	246247	216553	193991	174141	145797	125412	103185	69156	50913	44265	32209	30617	1-الزراعة والغابات والصيد
Agriculture & Forestry (with out gal)	167578	160759	142679	130404	115338	93305	79916	66796	41735	31303	28124	18566	19079	الزراعة والغابات والصيد (بدون الغلات)
Oat	72746	64154	52056	49844	44188	39236	34796	27557	21607	17545	14240	12256	10741	الذرة
Fishing	21979	21334	15628	13743	14615	13256	10790	8832	5814	2065	1901	1384	797	صيد الاسماك
2-Mining and Quarrying	550508	452753	550772	331246	139170	247421	193722	70756	18648	13371	13653	15140	17233	2-المصنعات الاستخراجية
Mining and Quarrying	2407	2337	2269	2214	1412	2506	2449	1640	858	605	441	310	284	المناجم والمناجم
Oil and Gas	548101	490416	548503	329032	137758	244915	191273	69116	17790	12752	13212	14830	16949	المصنعات النفطية
3-Manufacturing	85065	83429	81323	67195	62833	66144	61025	65723	39706	26259	15904	13014	9703	3-المصنعات التحويلية
Manufacturing	77560	76142	74672	60979	60457	65605	57055	64287	39300	25814	18461	12576	9292	المصنعات التحويلية
Oil Refining	7505	7287	6651	6216	2416	2539	3960	1436	406	445	443	438	411	كرين النفط
4-Electricity, Water and Gas	18010	16738	15579	11822	7912	6718	5334	3111	2034	2095	1915	1670	1464	4-الكهرباء والغاز والوقود
5-Construction	82156	72705	64341	62927	45097	41060	29038	17988	11256	8048	6873	4767	3419	5-البناء والتشييد
6-Wholesale and Retail Trade, Rest. & Hotels	230502	205333	174970	141212	112746	97860	80007	67496	40985	28633	20420	15820	10777	6-تجارة الجملة والتجزئة والفنادق والضيافة
Wholesale and Retail Trade	190875	168106	139985	111748	85601	72277	58918	49634	30077	21683	15955	12334	8553	تجارة الجملة والتجزئة
Restaurants and Hotels	27123	25831	24601	20001	18518	17105	13727	11568	7007	4192	2650	2017	1166	المطاعم والفنادق
Maintenance	12504	11396	10384	9463	8627	7878	7362	6294	3901	2758	1815	1469	1058	الصيانة والصرفية
7-Transport, Storage & Communications	190005	170898	148896	130074	112768	106092	83077	64719	44625	39899	29801	22365	18713	7-النقل والتخزين والتخزين والاتصالات
8-Financial Institutions & Real Estate	120273	105615	97860	96632	84635	67324	62951	50538	33557	24700	19536	16188	10843	8-المؤسسات المالية والتأمين والتخزين والخدمات الاصلية
Financial Institutions	50636	44038	36384	37279	30643	17437	16856	18828	13668	9011	7122	6730	3738	المؤسسات المالية
Real Estate & Business Serv.	69637	61577	61576	59353	53992	49887	48095	31710	19689	15689	12414	9458	7115	الخدمات وخدمات الاصلية
9-Community Social & Personal serv.	15561	13783	12435	11135	9054	8042	7104	6506	4140	3026	2180	1822	1390	9-الخدمات الاجتماعية وخدمات المنفعة
10-Other Industries	154433	140760	136838	106624	78406	738458	647670	450022	264107	189944	151538	123195	84158	10-المصنعات الاخرى
B-Producers Of Government Services	188600	171286	150822	131941	93635	82175	73963	65777	48609	40893	32480	25170	19598	ب-منتجو الخدمات الحكومية
C-Household Sector (house's Services)	541	482	452	424										ج-قطاع المنفعة المنزلية (خدمات المنازل)
C-Producers Of Private Non-Profit serv.	1006	898	803	768	738	656	584	577	423	354	328	292	195	د-منتجو الخدمات الخاصة التي تقدم للمنفعة
D-Import Duties	32111	28416	28348	28701	29653	29034	25997	16804	7440	7535	6647	6012	4012	د-الرسوم الجمركية
Less: Imputed Bank Services Charge	29520	28660	29139	28235	27865	15703	14886	16644	11364	6867	5161	4368	2631	ناقص الخدمات المصرفية الافتراضية
Total At Market Prices	1247121	1079923	1071128	1139835	844567	838620	733328	516536	309215	238659	181844	136301	126333	الاجمالي المصنوع حسب القطاعات عند الاسعار الجارية
Non-Oil GDP	1199020	1089507	965622	850801	706809	639705	542055	447420	291425	226097	178632	135471	108384	الاجمالي المصنوع حسب القطاعات غير النفطية

** Provisional Actual

** Provisional

100 = 1990
 GDP At Producers Prices By Economic Activity At Constant Prices For 1990-2002 (Million Y. Riats) 1990=100

Item	**2002	**2001	*2000	*1999	1998	1997	1996	1995	1994	1993	1992	1991	1990	الوحدات
Industries														
1-Agriculture, Forestry and Fishing	56078	55385	49557	47726	47180	41395	38279	37306	34052	35256	33756	28346	30617	1- الزراعة وصيد السمك
Agriculture & Forestry (with out gas)	39347	37097	34385	33073	32653	27317	24858	24195	21274	22718	21579	16397	19079	زراعة وصيد (بدون الغاز)
Gas	14708	14296	13264	13471	13142	12811	12491	12389	12090	11796	11508	11142	10741	غاز
Fishing	2023	1992	1288	1182	1385	1267	930	722	688	742	669	807	797	صيد السمك
2-Mining and Quarrying	96154	35710	35480	33087	30690	29945	27865	24542	20468	14348	13764	15273	17233	2- التعدين والحجر
Mining and Quarrying	400	391	392	368	364	403	396	345	312	322	313	287	284	التعدين والحجر
Oil and Gas	35754	35319	35298	32719	30326	29542	27469	24197	20156	14326	13451	15966	16949	النفط والغاز
3-Manufacturing	15509	15399	15284	15046	14929	14217	14057	13888	13635	13354	10595	10056	9703	3- تصنيع
Manufacturing	15085	14959	14821	14518	14438	13662	13524	13334	10449	10927	10770	9636	9292	التصنيع
Oil Refining	424	440	493	528	501	535	533	554	386	427	426	420	411	التكرير
4-Electricity, Water and Gas	2359	2337	2345	2215	2036	2018	1979	1763	1562	1730	1699	1668	1464	4- الكهرباء والمياه والغاز
5-Construction	12608	12331	12959	11912	7491	7385	5750	4436	3543	4398	4323	3595	3419	5- البناء والتشييد
6-Wholesale and Retail Trade, Rest. & Hotels	18260	17440	16742	15580	18663	14757	13871	12374	11135	12270	11511	11294	10777	6- تجارة الجملة والتجزئة والمطاعم والفنادق والضيافة
Wholesale and Retail Trade	14241	13564	12956	11915	15208	11504	10782	9965	8452	9736	9111	8962	8553	التجارة الجملة والتجزئة
Restaurants and Hotels	2311	2230	2198	2134	1977	1828	1715	1583	1384	1335	1251	1228	1166	المطاعم والفنادق
Maintenance	1708	1646	1588	1531	1478	1425	1374	1326	1279	1199	1149	1104	1058	الصيانة
7-Transport, Storage & Communications	17000	16190	15510	15000	15203	14295	12096	14043	14379	17795	20666	17596	18713	7- النقل والتخزين والتخزين والاتصالات
8-Financial Institutions & Real Estate	17278	16349	15790	15013	13641	11941	11958	12245	12137	11501	11074	11319	10843	8- المؤسسات المالية والتأمين وخدمات العقارات
Financial Institutions	4454	4347	4016	4304	3996	2469	2495	3289	3616	3331	3321	3813	3728	المؤسسات المالية
Real Estate & Business Serv.	12824	12002	11774	10709	9645	9472	9463	8956	8521	8170	7753	7506	7115	خدمات العقارات والتجارية
9-Community Social & Personal serv.	2499	2475	2400	2241	1989	1876	1799	1586	1612	1556	1512	1466	1390	9- الخدمات المجتمعية والشخصية وخدمات المنزلية
Total Of Industries	177745	171616	165137	157820	151862	137829	127654	122733	109793	110208	108901	101713	104159	إجمالي القطاعات الصناعية
B-Producers Of Government Services	56888	54700	52660	50673	47852	47423	44019	40746	36160	31825	28115	23273	19598	ب- منتجو الخدمات الحكومية
C-Household (houses) Services	45	48	50	49										ج- قطاع المنزلي (الخدمات المنزلية)
D-Producers Of Private Non-Profit serv.	395	391	384	377	373	356	343	342	339	335	250	235	195	د- منتجو الخدمات الخاصة غير الربحية
E-Import Duties	4212	4170	4193	4237	4378	5387	5450	4681	4831	4893	4316	5837	4012	هـ- رسوم الجمارك
F-Leas. Imputed Bank Services Charge	4490	3515	3602	3490	3496	2088	2028	3100	3303	2909	2931	3212	2631	ف- الخصم المحسوب لخدمات البنوك
G-3 A Market Prices	234395	227410	218822	209666	200969	188907	176438	165402	147820	144362	138661	127846	123933	ج- أسعار السوق
Non- I/OI GDP	199041	192091	183724	176947	170643	159365	147969	141205	127664	130326	125200	111860	108384	الناتج المحلي الإجمالي غير المتبادل

* Provisional Actual
 ** Provisional

2002 - 1990 للاصوام الاجمالي للمنتج المحلي القومي (المكش) الرقم القياسي الضمني

GDP Deflator by Economic Activity 1990-2002

Item	**2002	**2001	*2000	*1999	1998	1997	1996	1995	1994	1993	1992	1991	1990	البيان
Industries														الصناعات
1-Agriculture, Forestry and Fishing	467.75	461.27	437.00	406.47	369.10	352.21	327.63	276.59	203.09	144.41	131.13	113.63	100	1- الزراعة والغابات والصيد
Agriculture & Forestry (with out gas)	425.90	433.35	414.95	394.29	353.22	341.56	321.49	276.07	196.18	137.79	130.33	113.25	100	الزراعة والغابات والصيد (بدون الغاز)
Fishing	1086.46	1070.98	1228.89	1162.69	1055.23	1046.25	1150.54	1223.27	845.06	278.30	284.16	171.50	100	صيد الاسماك
2-Mining and Quarrying	1522.68	1379.67	1552.34	1001.14	453.47	626.25	695.22	288.31	91.11	93.19	99.19	93.04	100	2- الصناعات الاستخراجية
Mining and Quarrying	601.75	597.70	593.99	601.63	387.91	621.84	612.43	475.36	275.00	189.13	140.89	108.01	100	الصناعات الاستخراجية (عدا النفط)
Oil and Gas	1532.98	1388.53	1562.78	1005.63	454.26	829.04	696.32	285.64	86.28	90.99	98.22	92.77	100	3- استخراج النفط الخام
3-Manufacturing	548.49	541.79	532.08	446.60	420.93	479.31	434.13	473.24	366.46	231.28	178.41	129.42	100	3- الصناعات التحويلية
Manufacturing	514.15	509.00	503.83	420.02	418.80	479.50	421.95	482.13	378.11	296.24	181.52	130.51	100	الصناعات التحويلية (بدون تكرير النفط)
Oil Refining	1770.05	1656.14	1436.50	1177.27	482.24	474.58	742.96	259.21	105.18	104.22	163.99	104.28	100	تكرير النفط
4-Electricity, Water and Gas	763.46	716.22	672.66	533.72	381.96	332.90	289.53	176.46	131.06	121.10	112.98	112.11	100	4- الكهرباء والماء والغاز
5-Construction	651.62	588.61	533.55	528.27	602.02	555.99	505.01	400.98	308.98	182.99	158.99	129.01	100	5- البناء والتشييد
6-Wholesale and Retail Trade, Rest. & Hotels	1282.33	1177.37	1045.10	906.37	604.12	663.14	576.79	524.28	368.74	233.36	177.40	140.07	100	6- تجارة الجملة والتجزئة، المطاعم والفنادق، الإيواء
Wholesale and Retail Trade	1340.32	1239.35	1080.46	937.89	562.87	633.49	546.45	498.08	355.86	222.71	175.12	137.63	100	تجارة الجملة والتجزئة
Restaurants and Hotels	1173.65	1158.34	1119.24	937.25	936.07	936.72	800.41	730.76	506.29	314.01	211.83	164.25	100	المطاعم والفنادق
Maintenance	732.08	692.55	653.9	618.09	583.69	552.84	535.81	474.66	305.00	230.03	157.95	133.06	100	7- الصيانة والسوية
7-Transport, Storage & Communications	1117.68	1055.58	960.00	867.16	741.75	742.16	686.81	460.86	310.35	224.21	144.20	127.10	100	7- النقل والتخزين والمواصلات
8-Financial Institutions & Real Estate	696.10	646.00	620.39	643.66	620.45	563.81	526.43	412.72	276.49	214.76	176.41	143.02	100	8- التمويل والتأمين والقراءات وخدمات الإحصاء
Financial Institutions	1136.87	1013.07	905.98	866.15	766.84	706.24	675.59	572.45	383.52	270.52	214.45	176.50	100	التمويل التأمين
Real Estate & Business Serv.	543.02	513.06	522.98	554.23	559.79	526.68	487.11	354.06	231.06	192.03	160.12	128.01	100	العقارات وخدمات الإحصاء
9-Community Social & Personal serv.	622.69	556.89	518.13	486.88	455.20	428.68	394.89	410.21	256.82	194.47	144.18	124.28	100	9- الخدمات الشخصية وخدمات المجتمع
Total Of Industries	874.50	820.15	825.28	662.93	492.82	572.06	507.36	366.67	240.55	178.70	144.67	121.12	100	مجموع الصناعات
B- Producers Of Government Services	331.53	313.14	286.41	260.38	195.68	173.28	168.03	161.43	134.43	128.49	115.53	108.15	100	ب- منتجو الخدمات الحكومية
C-Household Sector (house's services)	1004.17	904.00	865.31	0.00	0.00	0.00	0.00	0.00	0.00	0.00	0.00	0.00	0	ج- قطاع المنزلي (خدمات المنزل)
D- Producers Of Private Non -Profit serv.	254.68	229.67	209.11	203.71	197.86	184.27	170.26	168.71	124.78	105.67	131.20	124.26	100	د- منتجو الخدمات الاجتماعية التي تقدمها المنظمات غير الربحية
E- Import Duties	762.37	681.44	676.08	677.39	677.32	538.96	477.01	358.98	154.01	154.00	154.01	103.00	100	هـ- الرسوم الجمركية
Less: Imputed Bank Services Charge	657.46	815.36	808.97	809.03	797.05	752.06	734.02	536.90	344.05	236.06	176.08	135.99	100	ز- خصم الخدمات المصرفية المحسوبة
G D P At Market Prices	744.10	694.75	691.94	562.72	420.25	468.28	418.00	312.29	209.18	165.47	138.36	117.56	100	النتيجة المحسوبة بسعر السوق
Non -Oil GDP	602.40	567.18	525.58	480.82	414.20	401.41	366.33	316.86	228.28	173.49	142.68	121.11	100	النتيجة المحسوبة باستثناء النفط

** Provisional Actual

الرقم القياسي الضمني

البيانات غير المؤقتة

البيانات الفعلية

المساحات المزروعة بالهكتارات والإنتاج والاطنات ومعدل المحصول بالطن لكل هكتار

	2002	2001	2000	1999	1998	1997	1996	1995	الوحدة	الصناعة
توتج	89370	94371	87334	86112	111333	103638	102815	101554	مساحة	
	131733	152742	141884	139563	1677402	129175	148926	170929	التاج	
	1.5	1.6	1.6	1.6	15.1	1.2	1.4	1.7	معدل المحصول	
	32415	34941	32226	31857	42183	39555	40521	42508	مساحة	الزرة الشامية
	41169	50373	47625	47077	61842	52378	50384	57925	التاج	
	1.3	1.4	1.5	1.5	1.5	1.3	1.2	1.4	معدل المحصول	
	431171	487261	462948	469551	567505	528211	512049	539682	مساحة	التوتج والذيق
	347105	451049	440300	464240	547920	417424	411018	517550	التاج	
	0.8	0.9	1.0	1.0	1.0	0.8	0.8	1.0	معدل المحصول	
	40112	41278	37075	36795	49436	48846	48821	49451	مساحة	شعير
	39753	45977	42428	42833	56167	47192	53584	63773	التاج	
	1.0	1.1	1.1	1.2	1.1	1.0	1.1	1.3	معدل المحصول	
	49612	52679	51450	51070	62468	57137	53908	54174	مساحة	بقوليات
	60541	64033	63080	64219	77973	66109	67267	70411	التاج	
	1.2	1.2	1.2	1.3	1.2	1.2	1.2	1.3	معدل المحصول	
	18493	17709	16601	15943	15473	15129	14558	12929	مساحة	طماطم
	267267	261692	251138	239857	231465	225178	221384	159204	التاج	
	14.5	14.8	15.1	15.0	15.0	14.9	15.2	12.3	معدل المحصول	
	5598	5498	5103	4818	5170	4985	4731	4418	مساحة	بصل
	80432	79147	74606	67901	72364	69678	66910	61848	التاج	
	14.4	14.4	14.6	14.1	14.0	14.0	14.1	14.0	معدل المحصول	
	17627	17325	17000	16675	15615	15372	14233	13601	مساحة	بيلطس
	210769	208597	210424	211121	196469	195613	182815	184542	التاج	
	12.0	12.0	12.4	12.7	12.6	12.7	12.8	13.6	معدل المحصول	

المساحة المزروعة بالهجنات والإنتاج بالهجنات ومعدل المحصول بالطن لكل هجن
الطبق الثاني عشر

	2002	2001	2000	1999	1998	1997	1996	1995	الوحدة	نوع الصناعة
شمام	3697	3474	3387	3408	3376	3075	3225	28897	مساحة	
	37469	36269	35648	35906	35301	32795	37312	31568	التاج	
خوخ	10.1	10.4	10.5	10.6	11.5	10.2	1.3	1.1	معدل المحصول	
	6544	6358	6161	6180	7295	7139	7232	7408	مساحة	
خضروات أخرى	86064	85005	78241	83223	94812	89695	93938	93605	التاج	
	13.2	13.4	12.7	13.5	13.0	12.6	13.0	12.6	معدل المحصول	
البرسيم	4094	17013	16701	15401	14922	13554	13343	12266	مساحة	
	39730	132023	124851	121812	116720	104672	104885	98033	التاج	
اعلاف اخرى	9.7	7.8	7.5	7.9	7.8	7.7	7.9	8.0	معدل المحصول	
	69966	26822	26140	25816	24153	23714	22473	20411	مساحة	
الطن	960287	240703	237427	234357	222979	192499	177731	158642	التاج	
	13.7	9.0	9.1	9.1	9.2	8.1	7.9	7.8	معدل المحصول	
البنفسج	87954	90814	90025	88381	87607	77665	71659	62111	مساحة	
	1190454	1227003	1213242	1165120	1157592	898140	730519	702892	التاج	
البنفسج	13.5	13.5	13.5	13.2	13.2	11.6	10.2	11.3	معدل المحصول	
	27887	27278	26501	240065	23259	20242	15731	12860	مساحة	
البنفسج	228807	29021	27673	24976	23560	19656	15947	12631	التاج	
	8.2	1.1	1.0	0.1	1.0	1.0	1.0	1.0	معدل المحصول	
البنفسج	32420	33133	32008	30975	30331	29493	25914	23104	مساحة	
	18643	19377	18314	17771	17472	16434	15053	14037	التاج	
التبغ	0.6	0.6	0.6	0.6	0.6	0.6	0.6	0.6	معدل المحصول	
	5431	5528	5347	5209	5447	5024	4206	4046	مساحة	
التبغ	11767	12122	11613	11081	11469	10229	8574	8069	التاج	
	2.2	2.2	2.2	2.1	2.1	2.0	2.0	2.0	معدل المحصول	

المحلق الثاني عشر
المساحة المزروعة بالهكتارات والانتاج بالأطنان ومعدل المحصول بالطن لكل هكتار

نوع المساحة	1995	1996	1997	1998	1999	2000	2001	2002
البن	27347	29220	31618	32032	32837	33443	33641	33545
الانتاج	8933	10600	10325	11288	11182	11363	11906	11499
معدل المحصول	0.3	0.4	0.3	0.4	0.3	0.3	0.4	0.3
البنجر	18634	19354	20144	20527	22162	22755	23126	23362
الانتاج	23185	24158	26205	25894	28517	29837	31596	32364
معدل المحصول	1.2	1.2	1.3	1.3	1.3	1.3	1.4	1.4
البنفسج	9069	9360	9475	9843	10144	10358	10798	11061
الانتاج	77370	79675	79480	85110	88787	90099	95860	97113
معدل المحصول	8.5	8.4	8.4	8.6	8.8	8.7	8.9	8.8
القمح	21106	21205	21221	22071	22412	22621	22672	22796
الانتاج	150563	98038	150216	154887	155722	155926	162726	164578
معدل المحصول	7.1	4.6	7.1	7.0	6.9	6.9	7.2	7.2
الزيتون *	11714	14123	14659	15106	15461	15845	16649	17068
الانتاج	48731	86456	103752	169696	17752	181095	182681	188000
معدل المحصول	4.2	6.1	7.1	11.2	1.1	11.4	11.0	11.0
الفاصولياء (عصب)	3516	3687	3683	3762	4031	4106	4536	4673
الانتاج	57065	58467	61396	62517	66943	67979	72305	72305
معدل المحصول	16.2	15.9	16.7	16.6	16.6	16.6	16.6	15.5
بقوليات اخرى	10823	11165	11704	12653	13894	15372	17466	18096
الانتاج	45243	45481	48303	55681	61552	65860	159793	165341
معدل المحصول	4.2	4.1	4.1	4.4	4.4	4.3	9.1	9.1

المصدر : الجهاز المركزي للإحصاء
* تشمل البقوليات

الملحق الثالث عشر
كميات الإنتاج الصناعي

2001*	2000	1999	1998	1997	1996	1995	الوحدة	نوع الصناعة
2486	2480	2476	2371	2485	2397	2823	الف طن	الصناعات الأستخراجية
607	607	801	776	958	940	1051	الف طن	تكرير الأحجار
95	95	149	144	146	135	69	الف طن	الكبريت والنيون والقصدير
44	42	40	37	101	97	100	الف طن	الأستخراج الجبس
0	0	143	135	132	126	125	الف برميل	الأستخراج النفط
14353	14072	7162	6407	5513	5717	3138	الف طن	الصناعات التحويلية
21	19	15	16	15	16	14	مليون لتر	المواد الغذائية والمشروبات
44	43	51	78	53	38	42	الف طن	سماك مملحة
62	60	82	56	53	68	44	الف طن	صنوبر فائده وجفتل
64	63	48	41	39	37	38	مليون لتر	زيت طعام
28	27	22	20	13	10	11	طن	سمن
47	338	319	304	277	251	204	الف طن	حليب سائل
18	46	45	44	36	46	45	الف طن	اللبن الزبادي
103	17	16	16	11	0	0	الف طن	طحن الحبوب
73	98	92	68	56	76	83	مليون لتر	بسكويت ومكس وكيك
245	81	80	69	44	34	52	مليون لتر	حلويات وشيكولاته
239	288	299	305	337	327	327	مليون طن	مياه معدنية
								مشروبات غازية
								منتجات التبغ
								السجائر
								الصناعات النسيجية

كميات الإنتاج الصناعي

2001*	2000	1999	1998	1997	1996	1995	الوحدة	نوع الصناعة
4729	5563	6543	7021	5018	5211	5750	الف متر	أقمشة بنوعه
2221	2209	1672	1665	1636	1606	1145	الف متر	المنتجات الجلدية
780	778	6177	6160	4052	3998	3465	الف زوج	جلك حواتي مديونج
6337	6336	4556	4525	3242	3205	2385	الف زوج	شبابيب مطاطية
235	229	313	301	284	280	234	الف زوج	الخذية بلاستيكية
306	302	612	595	581	573	648	الف وحدة	الخذية جلدية
29	28	27	23	12	11	12	الف طن	منتجات الخشب باستثناء الإثاث
870	864	1436	1390	1939	1917	1082	طن	الباب الخشبية
4672	4672	7174	7011	7028	6944	6807	طن	الباب الخشبية
34	33	26	25	29	27	24	مليون كتاب	تورق ومشتقاته
913	907	992	856	1032	1045	1073	الف طن مقري	كراتين
1027	1346	1298	990	1412	1413	1067	الف طن مقري	مناويل كرزقية وحافظات
594	738	1339	1423	1547	1547	1513	الف طن مقري	لحاف مرسية
469	408	418	514	527	522	528	الف طن مقري	الطباعة والنشر
47	33	36	34	26	26	11	الف طن مقري	الكتب الطوعة
78	58	38	71	20	19	58	الف طن مقري	المشتقات النفطية
69	52	48	34	33	34	18	الف طن مقري	بترول
								ديزل
								ملازمت
								كبروسين
								سولار فراضى
								غاز سائل
								السفات

الملحق الثالث عشر
كميات الإنتاج الصناعي

2001*	2000	1999	1998	1997	1996	1995	الوحدة	نوع الصناعة
621	476	411	426	46	20	0	الف طن	تفاح
7204	7205	7573	7513	7209	8334	7127	الف لتر	المنتجات الكيماوية ومشتقاتها الطلاء ومجوع الجوزان
60	58	51	61	39	23	30	الف طن	مسحوق النيسل المنتجات البلاستيكية
3951	3947	3683	3663	3834	3721	5917	طن	الألبان واللحظ الطعم البلاستيكية الإسفلنج
3686	3682	3679	2145	1806	1556	2786	طن	الكحاش بلاستيكية
10445	10321	10214	10181	10235	10113	5631	طن	الحواك منزلية بلاستيكية التفاحات البلاستيكية (الإستامبية)
4192	4167	4111	4031	3892	3833	4780	طن	الاسمنت
1493	1406	1454	1195	1235	1028	1087	الف طن	الجبص
11	10	9	9	8	7	12	الف طن	بلاط اسمنت
81	79	78	76	73	72	49	مليون وحدة	بورك وطوب اسمنت
102	98	97	94	87	84	150	مليون وحدة	رخام
101	99	97	93	84	82	134	الف متر مربع	الحجر مشورة
41	38	36	34	24	22	12	مليون وحدة	منتجات المعادن المشككة
756	752	747	744	720	709	1218	الف وحدة	الأحواب والنوافذ
1132	1102	1098	1077	1746	1723	643	طن	الحوار منزلية معنوية

المصدر : الجهاز المركزي للإحصاء
*بيانات أولية

المناطق الرابع عشر
الرقم القياسي لأسعار المستهلك للفترة (1990 - 2001)

السنة	1990	1991	1992	1993	1994	1995	1996	1997	1998	1999	2000	2001	2002
أ- الرقم القياسي العام	11.55	15.82	20.67	28.06	41.92	65.01	84.99	86.84	92.03	100	104.59	117.05	131.37
ب- الرقم القياسي للخدمات	10.11	14.1	18.4	25.48	40.85	63.7	83.42	85.84	90.6	100	105.27	121.78	127.62
ج- الرقم القياسي للملابس	17.12	21.58	27.4	32.88	39.55	60.62	83.39	84.76	90.75	100	103.17	108.62	120.46
د- الأرقام القياسية الأخرى	16.29	24.76	37.79	49.67	56.35	79.97	108.96	108.96	115.96	100	104.35	108.4	116.93
المصدر : الجهاز المركزي للإحصاء	16.18	21.52	25.57	37.22	49.35	76.86	86.73	86.73	94.5	100	103.3	113.29	111.26

الملحق الخامس عشر
ملخص التجارة الخارجية
بالآلاف الريالات (1)

الميزان التجاري	الواردات	المبيعات (1)	الفترة
-27124148	31075611	3951463	1992
-29338823	33883228	4494905	1993
-13854629	26070230	11215601	1994
14543209	84590649	79433853	1995
59967357	191862330	251829887	1996
63384753	250331142	323715895	1997
-91029456	294509749	203480293	1998
67260782	312749406	389010188	1999
283826092	375782922	659609014	2000
153108461	415899034	569007495	2001*

المصدر : الجهاز المركزي للإحصاء
1) تشمل إعادة التصدير
* بيانات أولية

الملحق السادس عشر (أ)
 الصلوات حسب البود الرئيسية للتصنيف الدولي (1)
 (بالآلاف الريالات)

2001(2)	2000	1999	1998	1997	1996	1995	1994	المجموعه السنويه/المتوسطه
569307495	659609014	380010790	203460295	323715393	251623686	794333857	11215603	الإجمالي الكلي
19853114	12471213	8979886	6741951	8710981	4446415	1893208	739145	انقيه و طيرات
0	1176204	428380	73715	469314	485	580	0	حيوانات جيه
6449	2888	1028	2161	5778	1808	26	291	لحوم و تخوم مضمره
639646	335979	252713	150384	206836	163578	34973	39482	منتجات الالبان والبيض
9537526	3944254	3055446	2400682	4851545	1391668	471000	102662	اسماك و اسماك مجوزه
903175	910828	447281	552925	514631	252854	92205	81800	حبوب و منتجاتها
4263393	2267629	1483318	664192	673891	333743	127630	22395	خضراوات و فواكه
494711	255264	253318	191613	222773	80108	66805	31333	سكر و منتجاته
2978220	2910855	3001403	2687726	1759467	2049331	1095881	452712	بن و شاي و قهوايل
1013609	648129	38839	12808	4115	171005	1456	6295	مواد تغذيه الحيوانات
16385	19188	18155	5745	1611	1635	2652	2175	مواد غذائيه اخرى
845720	1005303	783096	530189	411334	335863	153995	38668	مشروبات و نبيج
591519	712959	552403	368478	190358	79902	35379	15301	مشروبات
254201	292344	230693	161711	220976	255961	118616	23367	نبيج و مشروبات عائله

الملحق السادس عشر (أ)
تابع الصادرات حسب البند الرئيسية للتصنيف الدولي (1)
(بالآلاف الريالات)

المجموعة/الفترة	1994	1995	1996	1997	1998	1999	2000	2001(2)
مواد خام غير قابلة للاحتراق فيما عدا الوقود	290378	882535	1636231	1636231	3512018	3357922	2221877	3030891
حطب	112579	163248	602077	1201452	1137177	953148	1260481	2344873
بترول التزوت	0	1615	4479	9986	71339	22585	14668	70378
مخاط	0	0	0	0	0	0	0	406
الشمع والطين	561	2084	1195	1238	330	720	33	117
صناعات الورق	4081	15747	10319	27894	23995	89268	97063	44531
الياف النسيج	2	2743	131432	1079647	938696	344287	582977	428593
الاسمدة الطبيعية والاصطناعية	0	85178	122605	136540	255107	116708	135526	227817
صناعات المعادن ومطبخ خزفية	27067	305532	316548	578364	429682	284151	537083	403560
مواد خام اخرى	146088	308388	447584	476897	501596	411010	403060	503587
وقود محطى وزيتوت تشحيط	9978374	74912665	242336018	307322036	186151947	359104706	636503063	536893673
فحم حجري	0	825	1283	606	26	1673	300	1515
بترول ومشتقاته	9972888	74907198	242170668	306918420	185611049	358152991	633745466	533477538
غاز	5486	4642	164067	403010	540872	950042	2757297	3414620
زيتوت وشحوم حيوانية	30851	81299	104780	345583	942950	612056	668065	209724

الملحق السادس عشر (أ)
تابع الصلوات حسب التود الرئيسية للتصنيف الدولي (1)
(بالآلاف الريالات)

2001(2)	2000	1999	1998	1997	1996	1995	1994	المجموعه السنويه/الفترة
8044	627153	555430	890049	306975	71	16	9	زئوت وشعوم حيوانيه
32114	40309	55626	52473	38632	28194	52842	30542	زئوت نباتيه
169569	3	0	428	76	76515	28441	0	اخرى
<u>1863134</u>	<u>1899021</u>	<u>1014580</u>	<u>857472</u>	<u>452334</u>	<u>253155</u>	<u>96524</u>	<u>59741</u>	كائنات
2016	837	31	1900	10	3839	0	0	كائنات عضويه
7134	4518	931	13320	449	22879	0	17	كائنات غير عضويه
116505	103192	28256	690	1058	3464	1653	0	مواد الصبغة واللبانة والتونين
1583126	431212	855416	750449	378428	10475	0	1	عطور و مواد لجميل و مواد تنظيف
40975	1170465	70699	20751	20860	197665	83060	59603	الدوية ومنتجات صيدليه
0	483	2	478	10	67	0	0	السعة مصنعة
97	25642	0	0	1531	1531	25	0	مفجرات واطباق نارية
3615	139282	57675	23774	34564	18340	0	4	مواد بلاستيك
109666	23390	1570	46110	16955	4895	11786	116	مواد كيميائية اخرى
<u>1748320</u>	<u>1067399</u>	<u>1020791</u>	<u>737373</u>	<u>591450</u>	<u>746820</u>	<u>375718</u>	<u>26161</u>	مصنوعات مبنية اساسا حسب المادة
30663	38316	88369	16462	25059	221780	189322	10407	المشروعات الجديده

الملحق السادس عشر (أ)
تابع الصادرات حسب البند الرئيسية للتصنيف الدولي (1)
(بالآلاف الريالات)

المجموعة السابعة/الفترة	1994	1995	1996	1997	1998	1999	2000	2001(2)
منتجات المطاط	0	2335	5323	8588	16409	7507	6380	5913
خشب وقود	6	7256	3743	50712	41501	9348	492	2971
المصنوعات الورقية	13682	34254	208594	265902	192044	234905	401222	616384
الغزل والنسيج	612	8606	6354	2424	113690	13846	12758	12549
معدات معدنية غير حديدية	251	10771	20002	26291	25930	56548	41942	373554
حديد وصالح	0	24414	16711	54009	71922	42426	7075	77347
معدن غير حديدية	1	28106	169158	74059	112234	383699	286690	188690
معدات متنوعة من المعدن غير حديدية	1202	70654	95155	64406	147182	184142	272524	438249
الات ومعدات لتوليد الطاقة	<u>5542</u>	<u>716216</u>	<u>1488602</u>	<u>1353542</u>	<u>2479641</u>	<u>5350188</u>	<u>1821919</u>	<u>2570335</u>
اجهزة توليد الطاقة	120	48006	138282	543572	822910	570478	95540	647903
الات مخصصة لصناعات معدنية	3037	223978	543235	271165	306631	1361723	735315	577281
الات لمعالجة المعدن	0	5620	243	347	2989	38880	242	77511
الات واجهزة صناعات عامة	50	186187	63138	134673	332397	1087642	296021	367946
الات مكتبية والات لاجهزة البيانات	312	24713	68628	14686	51917	19815	12285	41433
اجهزة التصل واجهزة تسجيل الصوت	818	35509	103837	42265	72058	135758	5260	53490

الملحق السادس عشر (أ)
تابع الصلوات حسب الترتيب الرئيسية للمصنف الدولي (1)
(بالآلاف الريالات)

2001(2)	2000	1999	1998	1997	1996	1995	1994	المجموعه السابقه/الفترة
133003	254377	161434	277830	59186	23861	35311	416	آلات واجهزة كهربائية ع.م.ا
418236	186958	1974458	612909	287648	547378	156892	780	مركبات النقل على الطرق
253530	235921							وسائط نقل أخرى
<u>968593</u>	<u>1138302</u>	<u>901422</u>	<u>1488688</u>	<u>531541</u>	<u>464441</u>	<u>321167</u>	<u>46468</u>	ممنوعه عن متبوعه
1447	40614	16224	1789	81	1044	14	0	اجزات صحفية وآلات النسخة اليدوية
81316	126681	159029	43625	53189	30082	35963	1052	الآلات
37	56	548	699	61	0	361	0	لوازم سفر
52424	23494	18262	19274	14864	15387	35316	6044	ملابس جاهزة
108964	194326	167058	134163	223342	82911	30139	17700	أحذية
452353	233146	250224	1005498	446185	272748	164446	0	اجهزة مهيأة وعلمية وآلات تحكم
764	24812	19926	11082	4397	1923	0	464	اجهزة ولوازم تصوير والتصنيف بصرية وساعات
271238	496179	270151	272758	189702	60346	54928	21208	ممنوعه عن متبوعه ع.م.ا
<u>31020</u>	<u>3827</u>	<u>21588</u>	<u>191962</u>	<u>84796</u>	<u>7363</u>	<u>530</u>	<u>275</u>	بضائع غير مهيأة حسب المصنف

المصدر : الجهاز المركزي للإحصاء

(1) تشمل إعادة التصدير

(2) بيانات أولية

الملحق السادس عشر (ب)
المصادر حسب الاقطار (1)
بالآف الريالات

	2001(2)	2000	1999	1998	1997	1996	1995	1994	
569007494	659609014	380010190	203480295	323715895	251829988	79433958	11215439	11215439	الإجمالي الكلي
34367312	34029506	25542596	22420120	11970341	18701681	9377767	2180409	2180409	البلدان العربية
3344267	5995734	2682002	1565828	1541003	1119191	780589	167902	167902	الإجمالي العربية المتحد
421708	4113920	3525382	52899	33133	17552	38242	12083	12083	السودان
40231	64128	3295	84238	14652	29879	42546	6753	6753	سوريا
1470518	1502002	1249306	1051221	940079	516487	430549	260549	260549	الصومال
10825350	11480857	7885369	8198435	4302844	5224460	226363	99754	99754	الكويت
824701	640673	381226	735770	4560	0	0	0	0	العراق
1849428	677754	1035909	4087426	105830	3482793	5169059	769200	769200	مصر
1753401	557	21290	65774	31046	2472636	1123115	359406	359406	البحرين
11449177	7746860	6657700	4550375	3873040	4907516	1367206	452803	452803	السعودية
1162896	1048828	863394	1417088	850563	288441	42618	6138	6138	جيبوتي
16311	0	8130	666	5820	21022	1523	0	0	الجزائر
58565	63396	38511	71562	7687	5561	760	2453	2453	ليبيا
11549	43104	23209	0	969	5998	4315	251	251	ليبيا

الملحق السادس عشر (ب)
تابع الصادرات حسب الاقطار (1)
بالآلاف الريالات

الدولة / القطر	1994	1995	1996	1997	1998	1999	2000	2001(2)
قطر	217	3495	440470	36698	10451	2442	182996	289786
عمان	0	58580	23562	86316	94477	188962	268790	494394
المغرب	6070	28691	2050	7533	0	8571	15935	46342
الاردن	33830	59916	139063	122245	409070	904506	177115	236588
تونس	0	0	0	6323	24840	58436	6827	72100
موريتانيا	0	0	0	0	0	4956	0	0
<u>البلدان الاممية غير العربية</u>	<u>6277822</u>	<u>58920922</u>	<u>171962145</u>	<u>245648729</u>	<u>143938306</u>	<u>330798843</u>	<u>516407437</u>	<u>439984015</u>
باكستان	10859	21205	32934	409372	384001	129181	65341	218156
انديونيسيا	0	7624	12605	12814	1006841	121545	12817	151800
سريلانكا	0	59	10	67664	461	360	30771	37113
تاوان	0	0	0	1279685	2620523	14910078	2457794	6912202
سنغافورة	1604463	8039657	9137373	8827398	12013808	30538595	36049870	53434924
كوريا الشمالية	0	0	0	0	0	0	0	3068
اليهند	229817	105725	206518	430785	476595	26412457	99069966	104327135
الصين الشعبية	275128	18537454	51803541	99110967	50742206	107936505	125219819	54365213

الملحق السادس عشر (ب)
تابع الصادرات حسب الإقطار (1)
بالآلاف الريالات

الدولة / القطر	1994	1995	1996	1997	1998	1999	2000	2001 (2)
اليابان	1488519	9732356	31351367	17105845	7463711	3846550	13628814	3001436
مواقع موزج	9599	12989	103341	48018	248636	186349	140476	97862
كوريا الجنوبية	2342590	15198671	44843106	61945498	23032642	51238635	114021674	75121757
ماليزيا	311480	1699508	1742311	134563	842340	565	11759862	36816655
تايلاند	0	5414749	3269777	54581057	45049656	95457859	113226432	102161012
الفلبين	0	0	0	0	0	0	270	3231931
ايران	0	0	0	0	0	0	417905	8271
بنغلاديش	0	0	0	0	0	0	278623	51290
تركيا	0	0	0	0	0	0	27003	14180
بلدان اسويديه اخرى	4967	150925	16262	1695072	56886	18065	0	0
<u>البلدان الاخرى غير العربية</u>	<u>107202</u>	<u>2559359</u>	<u>7775088</u>	<u>6003372</u>	<u>5331024</u>	<u>950694</u>	<u>6094680</u>	<u>19957330</u>
تايلاندا	0	14341	139	0	0	3028	0	4055
كينيا	0	9680	2034771	11879	2202	5872	2265	9751
زامبيا	0	0	0	0	0	0	0	0
التونسيا	75323	59606	169331	702969	422489	699658	764210	565555

الملحق السادس عشر (ب)
تابع الصلوات حسب الاقطار (1)
بالآف الريالات

الدولة / الفترة	1994	1995	1996	1997	1998	1999	2000	2001(2)
البحرين	27873	106455	33603	88422	70609	184688	368952	511765
كويت	0	0	0	0	0	83	0	0
قطر	0	0	0	40	2000	0	0	0
البحرين	0	382	0	0	0	0	0	0
بروناي	0	0	0	0	0	0	0	0
موريتانيا	0	0	0	0	0	0	0	0
سنتال	7660	7660	23436	46228	9323	19591	41281	0
جزر موريشوس	0	0	0	0	0	0	0	0
جنوب افريقيا	0	2346577	5475856	5134189	4807709	262	4903477	18808308
نيجيريا	0	12643	25877	2355	8424	0	910	7514
اخرى	4006	2015	12075	17290	8268	37512	13579	50382
<u>المجموعه الإقتصادية الأوروبية</u>	<u>761172</u>	<u>863242</u>	<u>15700792</u>	<u>26596073</u>	<u>11900673</u>	<u>3018578</u>	<u>8007400</u>	<u>21787349</u>
فرنسا	348861	400150	5910681	9094445	3044891	416298	1674918	4857637
إيطاليا	267793	218547	8952773	10383535	1667247	658816	5228217	12182258
بلجيكا	3105	17189	73520	117306	90482	58112	63305	133704

الملحق السادس عشر (ب)
تابع المصادر حسب الأقطار (1)
بالتف الريالات

الفترة / القطر	1994	1995	1996	1997	1998	1999	2000	2001(2)
بريطانيا	8615	55791	419475	1107241	728567	720490	258446	3114094
الولايات المتحدة	0	0	160835	300043	273544	75024	468577	172567
السويد	0	0	0	9121	1310	49665	10042	19986
الهند	143	15923	102739	444811	4257788	653033	99563	273627
البنغال	7112	31026	70702	5032295	182387	271826	111644	898102
فرنسا	125543	123231	9917	74618	1598832	80457	77348	118088
ألمانيا	0	0	0	0	55635	759	15340	7639
بلدان المجموعة الأخرى	0	1475	150	2658	0	34098	0	9647
<u>البلدان الأوروبية الأخرى</u>	<u>104052</u>	<u>341</u>	<u>787053</u>	<u>14663935</u>	<u>8476312</u>	<u>4652791</u>	<u>7361906</u>	<u>2841178</u>
سويسرا	103547	4	7866286	14643093	8476141	4648069	7349592	2830462
تركيا	0	0	0	0	0	0	0	0
النرويج	0	322	1766	0	0	242	0	1290
قبرص	351	15	930	3145	171	902	11934	0
السويد	154	0	1581	17697	0	1990	0	7906
النمسا	0	0	0	0	0	1588	0	0

الملحق السادس عشر (ب)
تابع الصادرات حسب الأقطار (1)
بالآف الريالات

السوية / الفترة	1994	1995	1996	1997	1998	1999	2000	2001(2)
مالطا	0	0	0	0	0	0	0	0
فانلندة	0	0	0	0	0	0	380	1520
بلدان أوروبا الشرقية	141789	11332	29349	68314	38934	25254	7214830	6502
بلغاريا	139853	0	0	5725	3119	0	0	2866
روسيا الاتحادية	0	2459	1458	20073	1256	5079	0	0
الإتحاد السوفيتي سابقا	2128	0	0	0	0	0	0	0
بولندا	779	7948	22815	11324	21540	21	4839	0
التشيك	0	0	14743	0	10873	21	0	0
رومانيا	0	0	0	27557	0	0	0	0
صربيا	0	0	0	0	0	20126	0	0
كرواتيا	0	0	0	0	0	0	7209009	0
أقرى	0	925	333	4135	2146	28	982	5636
البلدان الأمريكية	1581824	7109505	29624893	18668727	5759035	2496898	50826329	23640977
برمودا	0	0	0	0	0	0	0	0
الولايات المتحدة	1381738	196431	935671	684826	5506061	2284594	40551715	23442007

الملحق السادس عشر (ب)
تابع التصورات حسب الإقطار (أ)
مبالغ الريالات

التفصيل / التفرقة	1994	1995	1996	1997	1998	1999	2000	2001(2)
كندا	0	52677	76031	350470	248003	212304	4509	191020
كوبا	0	0	0	0	0	0	0	0
بنزويلا	0	0	0	0	0	0	0	0
إفريقيا	107875	6857245	28613191	17592443	0	0	10270105	1600
بنما	2211	2875	0	0	0	0	0	4455
أخرى	0	337	0	40938	4971	0	0	1895
<u>استراليا وجزر البسفيك</u>	<u>0</u>	<u>3783</u>	<u>4906</u>	<u>368</u>	<u>4123958</u>	<u>7509343</u>	<u>11236569</u>	<u>82</u>
استراليا	0	3616	4876	368	2141395	7509343	11236569	0
نيوزلندا	0	167	0	0	1982563	0	0	0
أخرى	0	0	30	0	0	0	0	82
<u>تروبيد المواخر</u>	<u>1724</u>	<u>2718</u>	<u>0</u>	<u>5062</u>	<u>4003</u>	<u>2311</u>	<u>1360</u>	<u>194</u>
<u>تروبيد الطائرات</u>	<u>29017</u>	<u>21943</u>	<u>0</u>	<u>74763</u>	<u>87207</u>	<u>25828</u>	<u>0</u>	<u>0</u>
<u>غير مبين</u>	<u>30457</u>	<u>562946</u>	<u>150271</u>	<u>15711</u>	<u>1400723</u>	<u>4987054</u>	<u>18428997</u>	<u>26420555</u>

المصدر : الجهاز المركزي للإحصاء

(1) تشمل إعادة التصدير

(2) بيانات أولية

الملحق السابع عشر (أ)
الواردات حسب البند الرئيسية للتصنيف الدولي
(بالآلاف الريالات)

2001(2)	2000	1999	1998	1997	1996	1995	1994	المجموعه السبعه المئده
415899035	37572923	31274941	294509748	280331442	191862329	64590651	25040231	الاجناس الكثر
120721667	111436589	103400204	83667489	74328702	57127876	14270740	8105903	لحقيه وحقول الخبز
798076	3540752	5838606	5068083	2287672	1515444	1015155	565883	حليب جوفه
11444016	10097011	6455439	5779049	4024677	2958230	1034296	710425	لحمه وبقوم محضره
14940076	13972965	11106653	11395322	9728154	6928806	1522105	905400	منتجات الالبان والبيض
591729	809076	672369	519953	964111	370120	99968	71555	اسماك وسمك جوفه
55490593	50596633	52771906	34520046	28289005	23975036	4709569	3573873	حبيب ومنتجاتها
9908075	8307238	6431716	6868190	5305357	4533832	1126783	529260	خضروات وبقاها
19933323	17454583	14618325	13399476	17765021	12691565	3362389	1063891	سكر ومنتجاته
2881762	2198303	2537145	2478201	2369088	2165876	860265	373411	بن وشاي وتوابل
2047487	1927095	1231234	2009526	1908729	860691	212006	108771	مواد تغذيه الحيوانات
2686530	2232923	1736611	1609643	1686888	1128278	328204	203434	مواد غذائيه اخرى
5851608	6297400	6304522	5920637	4625117	3769176	1359729	588487	مشروبات وخبز
1161950	1282372	1168799	1328483	617697	190821	37251	12146	مشروبات
4689658	5015028	5135723	4592154	4007420	3578355	1322478	576341	خبز ومصنوعاته
10680625	8178049	6583775	6604543	6685457	5150711	1839910	745502	مواد خام غير قابله للاكل قيمه جدا الوارد

الملحق السابع عشر (أ)
تابع الوردات حسب البند الرئيسية للتصنيف الدولي
(بالآلاف الريالات)

2001/2	2000	1999	1998	1997	1996	1995	1994	المجموعه السنويه/الفترة
0	259	154	40	6902	9649	5		جود
3441667	1871777	1622180	1546022	1999604	610251	179603	127531	بازن الزيوت
79028	66896	67854	125452	46896	91393	6965	1071	مصنوعات المطاط
5439264	4481124	3424965	3626526	3198178	2949882	1274839	480907	البخني والخبز
152794	247009	94205	106324	172039	143431	48839	9165	حبات الورد
532142	474089	441887	402015	407674	297311	97780	35157	الباف النسيج
516556	505382	375094	309791	408292	415861	112780	66026	الاسمدة الطبيعية والخدمات
29996	102490	20475	81497	9269	61568	28319	669	خدمات الاعلان ومعلان جوده
490178	429023	536961	403806	436601	365365	90580	24976	مواد خام اخرى
<u>50021504</u>	<u>44930521</u>	<u>25165068</u>	<u>18977062</u>	<u>28876427</u>	<u>18800729</u>	<u>5095662</u>	<u>1300969</u>	وقود ديمتري وزيوت تشحيم
8555	7774	15942	8385	3340	3729	1718		فحم حجري
50007662	44911560	25147376	18943899	28870952	18796664	5070016	1299897	بترول ومشتقاته
5287	11187	1750	24778	2135	336	23928	1072	غاز
<u>8061785</u>	<u>14612081</u>	<u>10435044</u>	<u>11274045</u>	<u>9444860</u>	<u>5760991</u>	<u>2884975</u>	<u>474457</u>	زيوت وشحوم حيوانيه
20786	496	34	133893	166	6211	63	1474	زيوت وشحوم حورائيه
7327896	13553586	9482675	11139682	8062050	5595870	2871862	472479	زيوت نباتيه

الملحق السابع عشر (أ)
تابع الواردات حسب النود الرئيسية للتصنيف الدولي
(بالآلاف الريالات)

2001(2)	2000	1999	1998	1997	1996	1995	1994	المجموعه السنويه/الفترة
713103	1057999	952335	470	1382644	158910	13050	504	اخرى
<u>38373513</u>	<u>36406767</u>	<u>29123376</u>	<u>28690140</u>	<u>21522852</u>	<u>15441365</u>	<u>5302522</u>	<u>1940128</u>	كماليات
1259411	1187047	911608	905309	614289	625333	181810	32957	كماليات عضوية
1885206	2196248	1821793	1864331	1505993	1036423	462446	94853	كماليات غير عضوية
1801336	1326055	1096150	1069087	800006	625918	316244	102971	مواد الصبغة والبيضة والظنون
4046689	4028280	3026439	2785675	1946957	5028395	1462721	755589	عطور و مواد تجميل و مواد تنظيف
1498064	1248233	11677029	12059455	8487350	1490097	600903	166717	الزينة ومنتجات صيدلية
1435499	1187848	948789	542056	1006212	655134	318425	14087	اسمدة مصنعة
273822	520162	328518	136865	143540	51342	31581	24082	مفكرات و ألعاب تارية
7917821	7552662	6007432	5225349	4626713	3974592	1113026	520122	مواد بلاستيك
4778470	5926142	3305618	4103013	2391792	1954121	795366	228748	مواد كيميائية اخرى
<u>66828437</u>	<u>55190204</u>	<u>47848132</u>	<u>50936859</u>	<u>46804991</u>	<u>33887150</u>	<u>14840275</u>	<u>5334168</u>	مصنوعات مبردة اساسا حسب المادة
43019	87908	146752	215051	161195	132699	80155	18735	المصنوعات الجلدية
4486486	4585789	4173115	4549902	4944579	3685253	1382111	521060	مصنوعات المطاط
3063016	1960456	1283844	2527001	2116433	1197673	480776	252080	خشب وقطن
10146603	8777285	6843052	6600744	5622374	3925363	1777180	496957	المصنوعات الورقية

الملحق السابع عشر (أ)
تابع الواردات حسب البنود الرئيسية للتصنيف الدولي
(بالآلاف الريالات)

2001(2)	2000	1999	1998	1997	1996	1995	1994	المجموعه الدائمه/الفترة
6434063	5387653	5477697	5191644	4813167	3833183	1562955	605367	الزئول والتسيج
10166944	7721664	5927239	5987558	5745202	5181380	1667325	702102	نظارات مطليه غير قنزيه
20750023	16193757	14978207	15739057	13830242	9416760	4916992	1741174	حلابه و منسج
4447994	3694594	3326013	3555825	3252613	1887313	772936	385529	معدن غير حديدية
7290289	6781098	5692298	6581077	6319186	4627526	2199345	611164	مصنوعات متنوعة من المعدن غير حديدية اخرى
<u>95243518</u>	<u>78332024</u>	<u>67250948</u>	<u>71356983</u>	<u>54936471</u>	<u>42314144</u>	<u>14917026</u>	<u>5138988</u>	الات ومعدات لتوليد الطاقة
8455392	6465595	5772710	8993008	6941754	5246349	841314	394338	اجهزة لتوليد الطاقة
19419789	14193518	16474311	13620108	9536441	5887340	1610641	898609	الات مخصصة لصناعات معدنية
374962	243119	382313	339462	432761	592533	140997	32146	الات للمعالجة المعدن
13059050	9777409	9566933	10366774	8173283	5379849	2854560	702223	الات واجهزة مصنوعات معدنية
2144393	1365761	1837206	2096233	1697460	1221735	671806	131611	الات مكتبية والات تجهيز البيانات
6650693	3311848	4820690	5242308	3412963	2183207	807833	282246	اجهزة اتصال واجهزة تسجيل الصوت
14849851	13643492	12133927	13230658	10746979	13688886	3372633	1031136	الات واجهزة كهربائية غير حديدية
29637646	28071141	14959665	14473458	13312885	7171344	4276633	1568570	مركبات النقل على الطرق
651742	1260141	1303193	2994974	681945	942901	340609	98109	وسائط نقل اخرى ولوازمها

الملحق السابع عشر (أ)
تابع الواردات حسب البند الرئيسية للتصنيف الدولي
(بالآلاف الريالات)

2001(2)	2000	1999	1998	1997	1996	1995	1994	المجموعة السابعة/الفترة
19517133	16883300	16524630	15541670	12533569	9498673	4061919	1410076	الآليات ومعدات أخرى ممنوعات منشأة
435834	584670	539876	527190	727225	616202	349963	69448	البنوات صحية والبنوات الخردة لثوبية
1481062	1318109	1298249	1166477	878641	966669	310784	6003	البنوات
150808	152623	145269	121307	214463	145066	46412	17764	البنوات سفر
4118833	3220081	2879011	3516288	2586143	1779971	941713	488228	ملايين جاهزة
1221900	1185759	1099017	1514606	1370365	856692	412208	193974	أخرى
4456061	3264763	4441762	3279824	1651793	1070115	343621	168683	أجهزة موبلية وعلوية وادوات تحكم
450688	418548	671688	614210	928787	286121	142736	33734	أجهزة ولوازم تصوير واصلات بصرية وساعات
7201947	6738747	5449778	4802768	4176152	3778840	1515082	401572	مصنوعات متنوعة غير ا.م.
594240	3815988	113692	1540320	572696	110522	17893	1555	يشمل غير موبلية حسب التصنيف

المصدر : الجهاز المركزي للإحصاء
1) بيانات أولية

الملحق السابع عشر (ب)
الواردات حسب الاقطار
بالاتر الريالات

الدولة / القطر	1994	1995	1996	1997	1998	1999	2000	2001(1)
الاردن	25070225	64590650	191862330	260331142	294609749	312749406	375782922	415899304
البحرين	7211844	21191464	52828375	70875335	85784374	117975363	141708221	160393379
البحرين العربية المتحدة	161553	846008	2347965	2208644	2101482	2043975	2645224	2439737
البحرين العربية المتحدة	2629866	9166824	14719365	22220231	26520229	37962139	37365719	51896665
تونس	189945	22717	1578536	796780	1108404	680718	471119	1964443
الجزائر	709	4345	73925	16412	44791	50425	92631	175717
قطر	13	1039	181336	28440	32134	7148	24336	17385
قطر	581297	367848	1520136	3431230	4194830	5089937	6125155	8558883
السعودية	2589753	6253619	17375268	24513226	34451093	36424675	51737060	51611251
السودان	199549	98151	620361	1023557	1204557	990731	2604153	927577
سوريا	43445	78121	485820	403049	344384	629307	761200	954128
الصومال	345487	944708	1872267	2225344	4844974	5447110	3396907	441256
العراق	0	0	4997	1339	11011	5467	6696	14365
عمان	57767	106848	703739	813586	11775291	5958169	11778843	13557311
قطر	449	14517	62955	152347	151731	482387	653362	492211
الكويت	69768	2395094	8098732	10314345	6734528	17834353	17555100	21622566
لبنان	17316	36643	521916	106937	281813	394259	245023	1039151
ليبيا	0	274	0	0	54296	1536	0	0
مصر	324728	853671	2643662	2589629	3493420	3970718	6185061	4593043
موريتانيا	0	70	0	0	508	0	0	1959
الغرب	0	960	17395	9708	9414	1873	39792	85310
فلسطين	0	6	0	21531	25485	436	820	321

الواردات حسب الاقطار
بالألف الريالات

الفترة / الفترة	1994	1995	1996	1997	1998	1999	2000	2001(1)
البلدان الاسيوية غير العربية	6489295	18170988	57442232	62643226	73243444	69830324	92015680	97105813
الصين	1190375	4155231	10721954	8984561	10780884	10563939	12671822	11097085
الهند	38752	401683	767796	1108167	1142623	1116375	1479532	2365446
اليابان	1417	1340	27690	19990	9889	13434	25104	6589
الولايات المتحدة	896289	2246435	3914179	4344576	9415838	10588471	11823867	5751410
كوريا الشمالية	80280	210576	342077	464793	517911	289652	224950	88459
كوريا الجنوبية	21194	431099	5296459	3558502	3822918	5814837	12287427	6932812
البنغال	1119279	2563742	9869111	7817809	10152666	8231430	11941414	11332141
الهند	358772	1032051	7252095	6706841	6379686	8213363	9670260	22799126
ماليزيا	132133	530038	991450	1063133	1021414	544259	541588	318617
تايلاند	0	1	2884	2507	0	95090	2573	0
الفلبين	108317	847853	1503579	5222145	5747805	2099329	4462079	4313001
الولايات المتحدة	11861	20279	220987	264452	149276	346852	558125	807415
كوريا الشمالية	16192	115	0	4805	6763	24003	64690	231597
الصين الشعبية	531266	2281131	6731823	8946192	9047128	9226905	13179809	16533412
تايلاند	79559	150939	916958	942091	764849	720822	755989	1128603
الفلبين	0	0	2213	0	2089	0	2090	1033
كوريا الجنوبية	355746	952636	3414119	4132167	5597312	4265587	3713015	4066917
تركيا	1144745	2309932	4034479	8374860	8150300	6860612	8328360	8607610
كندا	0	0	0	0	0	0	0	3632
بنغلاديش	2609	0	14711	113021	369621	0	53619	158890
الولايات المتحدة الأمريكية	209758	35107	817658	572614	164472	815364	329367	561818

تابع الملحق السابع عشر (ب)
الواردات حسب الاقطار

بالآلاف الريالات

الدولة / القطر	1994	1995	1996	1997	1998	1999	2000	2001(1)
البلدان الافريقية غير العربية	84314	698375	1218771	1180389	1532824	1598670	2775835	3047094
أثيوبيا	12753	17100	235724	448748	221186	242544	267100	817761
كينيا	45956	245613	698581	356927	466353	907893	965607	1170908
ليبيريا	0	0	0	0	0	7387	0	16214
موزمبيق	836	20	600	46	0	8047	70274	4727
الكاميرون	0	0	0	0	0	6412	0	2695
الكونغو	0	0	9553	0	0	0	2103	0
نيجيريا	2476	23775	74323	118545	124115	149707	130330	102951
سورينام	0	0	28305	21698	13882	23256	0	0
موزمبيق	0	0	0	0	0	2457	0	0
زيمبابوي	19359	37784	155935	20377	262493	62213	346675	281953
بوروندي	0	6653	0	0	0	0	25	0
ملاي	0	0	0	0	0	0	924	0
انجولا	0	358760	2313	24414	34981	107514	54579	8146
زامبيا	0	0	0	0	0	1058	7772	186
جنوب افريقيا	0	5759	12010	154868	317553	52259	862947	593822
بلدان افريقية اخرى	2935	2911	1430	34566	93261	27023	67549	47731
المجموع الاقتصادي الاوروبي	7336981	14724844	47770385	64311889	78412427	64242836	65868317	69489922
بريطانيا	1397374	3100831	9081966	12805532	14876299	12972833	11970928	15658955
المانيا الاحصائية	744965	2116825	6287919	8098137	10470267	9358073	11474264	8888637
بلجيكا	1111424	1395257	2774533	4232978	6260626	3405651	2729787	3052969
إيطاليا	1029223	2189270	6825757	8748764	12680490	11047986	10003407	6018387

الواردات حسب الاقطار
بالات الريالات

الدولة / الفترة	1994	1995	1996	1997	1998	1999	2000	2001(1)
فرنسا	1478558	2725214	12081840	15561403	10469488	13108026	17118123	19407791
سويسرا	13361	213923	1153776	1314136	1503567	766219	752423	2773723
الولايات المتحدة	306042	633908	1022067	1158491	231646	395356	508538	723563
البحرين	0	0	0	33	817	782	0	0
البروندي	0	0	110366	8211	3516	4194	6369	22752
النمرك	140291	402649	1762895	2319549	1742310	1855112	2191001	3623359
هولندا	1026874	1295622	3457737	4648976	6352594	4635328	6022263	8342868
اليونان	8801	179434	339052	772732	650858	387399	986110	649743
بلدان المجموعة الاخرى	73568	407609	2832177	4642947	6569949	6315957	2105054	327165
البلدان الأوروبية الاخرى	338718	992894	5044078	15741485	11376315	10631005	21574865	12655280
سويسرا	57204	164872	2861592	12195457	8084823	6832450	17476166	8140447
النرويج	5128	1149	66449	20320	91947	30806	77014	35651
قبرص	10616	49332	159157	281056	418218	422755	181242	158044
السويد	103668	471638	959128	1795367	1526429	1848935	1525823	2406024
النمسا	92311	179613	691378	818241	622600	1121348	2018218	1662638
فنلندا	65570	61723	205793	363242	205242	176473	138256	99511
مطاف	3986	64567	100581	267802	427056	198238	157946	152965
اخرى	235	0	0	0	0	0	0	0
بلدان أوروبا الشرقية	356667	1000514	2043679	3604850	2197317	2247205	3356614	1441278
بلغاريا	8472	133462	132777	365035	168854	155957	87710	16613
روسيا الاتحادية	0	240735	241561	412529	316291	235044	686988	244063
الاتحاد السوفيتي سابقا	74284	0	0	0	0	0	0	0

تابع الملحق السابع عشر (ب)
الواردات حسب الاقطار

بالاف الريالات

السنة / الفترة	1994	1995	1996	1997	1998	1999	2000	2001(1)
بورصة فلينا ساهلوا	5007	0	0	0	0	0	0	0
فلينا	9032	32751	173931	392024	150121	536795	1585064	488634
القطيف	0	20383	155295	475657	283770	598995	138924	24180
ساحلها	210384	232864	397758	503129	325376	604805	121331	166401
رياسة البيضاء	0	9412	2137	103514	878	490	429	23509
وادي	0	4548	96990	67651	42978	25273	15287	37119
فرصة سنان	0	0	10248	51	0	0	0	0
البحراني	0	0	85195	88541	26430	7412	0	0
كل الضمان	0	0	5604	5419	32	3920	73977	77848
اوربستان	0	0	0	1125	0	8	0	0
استونيا	0	0	0	43078	0	0	0	3225
اوكرانيا	0	0	0	741991	70193	34991	272071	158189
شيمو سولو فاكيا ساهلوا	2209	23817	79472	0	0	0	0	0
سلوفاكيا	0	2892	59758	25221	43866	6133	6798	0
النميا	0	0	0	106930	256	97095	44994	0
سلوفاكيا	0	13417	48535	19698	132879	41981	72210	66580
كرواينا	0	79723	11805	73249	81021	46653	0	22357
المجر	47219	196948	543213	481509	495157	385251	237210	93784
صربيا	0	0	0	0	0	6501	0	0
الغري	0	3562	0	605	61215	0	11721	18726
البلقان الامريكية	2616851	7511750	21519614	34325724	31864383	32100312	31309635	45758109
الولايات المتحدة الامريكية	2264643	4947574	13146570	17742729	16969275	18549694	16682383	20559771

البياناتية
1270824
35700375
21894230

تابع الملحق السابع عشر (ب)
الواردات حسب الاقطار
بالات الريالات

الردية / نظيرة	1994	1995	1996	1997	1998	1999	2000	2001(1)
كندا	110595	201129	1177922	1477229	1714025	2349444	1149736	2046482
البرتغال	208836	2200965	6265370	13320684	8471535	8721974	9276745	15970133
السنغال	16714	52635	514287	217045	1243153	170369	132189	459180
تايوان	912	0	2811	6034	64059	95211	14884	18950
الارجنتين	11311	315	406684	1248227	3379023	1929776	4032106	6699457
كولومبيا	0	1631	2970	0	0	144	0	0
كوبا	0	60	0	3239	7189	49668	2427	2851
جزر المالديف	0	2010	0	387976	0	0	0	0
فنزويلا	0	1079	0	0	1066	94851	0	11
اورغواي	0	0	0	0	0	0	0	0
برمودا	0	0	0	0	0	0	0	0
بوليفيا	0	0	0	2561	0	0	5524	1257
بنما	0	93510	0	0	0	0	0	0
بيلاو السويديّة الفري	3838	821	0	0	15027	139181	13641	17
اسفاليا وجزر السفينك	<u>618659</u>	<u>271837</u>	<u>3452435</u>	<u>7306516</u>	<u>8243284</u>	<u>13353163</u>	<u>9967775</u>	<u>8450205</u>
جزر اوقيانوسيا	0	0	0	0	0	0	0	0
اسفاليا وجزر السفينك	618651	250882	1804311	5291823	7121821	13144336	9456896	7474357
نورلندا	8	20955	1648119	2014693	1121216	208827	482657	975546
اخرى	0	0	5	0	247	0	28222	302
غير معين	<u>17099</u>	<u>27984</u>	<u>542761</u>	<u>340728</u>	<u>855381</u>	<u>771068</u>	<u>7207130</u>	<u>17557954</u>

المصدر : الجهاز المركزي للإحصاء
1) بيانات أولية