



الجمهورية اليمنية  
وزارة الصحة العامة والسكان  
قطاع التخطيط والتنمية  
الإدارة العامة للمعلومات والبحوث

# التقرير العام للحصر الشامل للمرافق الصحية العامة والخاصة 2006 م

## محافظة الحديدة

مسودة أولية  
ابريل 2006

## المحتويات

1	المقدمة
5-2	خرائط لمحافظة الحديدة
	<b>1. الفصل الأول:</b>
7-6	1.1 الأهمية
10-9	2.1 الأهداف
12-11	3.1 المنهجية
	4.1 نبذة مختصرة عن محافظة الحديدة
	16-13
19-17	5.1 أهم مؤشر الحصر الشامل للمرافق الصحية العامة والخاصة للمحافظة
	<b>2. الفصل الثاني: موضوع التقرير</b>
45-20	1.2 بيانات عامة للمرافق
59-46	2.2 البنية الأساسية للمرافق
70-60	3.2 المخلفات والصرف الصحي
80-71	4.2 الخدمات الصحية والطبية التي يقدمها المرفق الصحي
82-81	5.2 أقسام الرقود
84-83	6.2 فحص مرض الأيدز
87-85	7.2 الأمراض والمشاكل المنتشرة
90-88	8.2 الكادر الصحي
92-91	9.2 بيانات الأدوية في المرافق الصحية
94-93	10.2 المخصصات المالية
98-95	11.2 البيانات المستوفاه من قبل الباحث

### 3. الفصل الثالث: الملاحق

1.3 الهيكل الوظيفي للحصر

2.3 الفريق الفني

3.3 معدو التقرير

3.4 الفرق العاملة في الحصر

3.5 استبيان الحصر

## المقدمة

في إطار عملية الإصلاح الصحي وتسريع خطى التنمية الصحية التي تنشدها الوزارة يعتبر توفر المعلومات و قواعد بيانات موثوقة وقابلة للتحديث من ابرز متطلبات واحتياجات مجمل عمليات التخطيط والتصويب لمسار التنمية والإصلاح الصحي. وفي هذا الاتجاه كان تحرك قيادة وزارة الصحة العامة والسكان وتأكيدا على ضرورة معالجة مشكلة ضعف جانب المعلومات والعمل على توفير كل المتطلبات اللازمة المادية والبشرية للتغلب على هذا القصور الذي ظل تأثيره سلبياً في مجمل عمليات التخطيط خلال السنوات الماضية ، وقد كان سعى الوزارة وبالتعاون مع عدد من المانحين وجامعة الدول العربية موفقاً في دعم هذا الجانب حيث تم استكمال المسح الوطني لصحة الأسرة والذي وفر جانباً من المعلومات الأساسية في هذا المجال ، وتواصلت لاستكمال الجوانب الأخرى من المعلومات قررت الوزارة تنفيذ حصر شامل للمرافق الصحية العامة والخاصة والتي تتضمن جوانب نوعية وكمية تشمل المرافق ومواقعها وما تقدمه من خدمات وبيانات القوى العاملة والمعدات والتجهيزات والسجلات المستخدمة وتوفر الأدوية وميزانيتها التشغيلية الحكومية وإية موارد أخرى وغيرها من البيانات التي شملتها استمارات الحصر، وتم مراجعة الاستبيان السابق ومن ثم تم تعديل وإضافة بعض الأسئلة الضرورية لضمان الحصول على بيانات كافية وشاملة كي تشمل جميع محافظات الجمهورية وتلبي الأحتياج الكمي والنوعي للبيانات في مجال التخطيط والتنمية الصحية وكذا إضافة استبيان تعريفى للمنشآت الخاصة الصغيرة مثل العيادات الطبية والتخصصية والمراكز الطبية العلاجية والتشخيصية وكذا الصيدليات ومخازن الأدوية وعيادات ضرب الأبر والمجارحة والقبالة. كي يمكننا من الحصول علي بيانات شاملة ودقيقة تتيح للمختصين وضع الأستراتيجية الصحية ورسم السياسات واتخاذ القرار. وقد نفذت الوكالة الأمريكية للتنمية الحصر في خمس محافظات ( عمران ، شبوة ، الجوف ، مأرب، صعدة ).

وقد أخذت الوزارة على عاتقها تنفيذ الحصر الشامل في بقية محافظات الجمهورية والذي يبلغ عددها 16 محافظة بالتعاون مع المانحين لما لهذا الحصر من أهمية قصوى في إرساء قاعدة بيانات أساسية ينبثق منها نظام المعلومات الصحية الذي يحتوي على نظام المعلومات الجغرافية وكان لسفارة مملكة هولندا الصديقة المبادرة والسبق في دعم تنفيذ الحصر في سبع محافظات ( ذمار، البيضاء، عدن، الضالع، اب، الحديدة، ريمة ) مما ساعد في تنفيذ الحصر في بقية المحافظات. وبعد الأعداد والتحضير من بداية العام 2005م من قبل الفنيين في الإدارة العامة للمعلومات والبحوث بدء تنفيذ مرحلة العمل الميداني في محافظة ذمار والبيضاء. فقد تم حصر جميع المرافق الصحية العامة والخاصة بحسب استمارات الحصر المتضمنة العديد من الأسئلة الهادفة الى الحصول على الكثير من البيانات والمعلومات وكذا البيانات الجغرافية من خلال استخدام أجهزة التقاط الأحداثيات الجغرافية GPS لتحديد مواقع المرافق الصحية بشكل دقيق واسقاطها من قبل المختصين في وحدة GIS على الخرائط على مستوى المحافظة والمديرية بالإضافة الى ذلك أخذ صور بالكاميرا الرقمية لكل مرفق صحي بغرض معرفة وتوثيق أوضاعها خلال الزيارة وكذا تضمين الخرائط بصورة فوتوغرافية لكل مرفق. ولضمان الحصول علي بيانات دقيقة وذات جودة عالية نفذ الحصر الشامل وفق منهجية وتقنية

عالية شملت التحضيرات والعمل الميداني والمراجعة والرقابة الميدانية والمراجعة المكتبية والترميز وكذا التجهيز الآلي والتحليل واعداد التقرير.

ترافق مع ذلك تعزيز القدرات البشرية للوزارة على المستوى المركزي وكذلك على مستوى المحافظات ضمنا لأستمرارية تحديث قاعدة البيانات الصحية ولذلك تبنت الوزارة تنفيذ الحصر من خلال كوادر القطاع الصحي على مستوى المحافظات الذين أنيط بهم مسؤولية جمع البيانات بينما لعبت الوزارة دور الأشراف الفني. كما سعت الوزارة من خلال الإدارة العامة للمعلومات والبحوث استقطاب مسؤولي المعلومات والأحصاء في المحافظات للمشاركة الفاعلة في الية جمع ومراجعة البيانات كي يكونوا قادرين على تحديث هذه البيانات بشكل دائم ومستمر على مستوى محافظاتهم وكذا تدريبهم على انتاج خرائط مستخدمين نظام GIS لكل محافظة ومديرية وعكس المؤشرات على المستويات الطرفية واستخدامها في التخطيط واتخاذ القرار وتنمية قدراتهم وتطوير ألية العمل مما يساعد في رفع كفاءتهم تماشيا مع سياسة الدولة في تعزيز نظام الحكم المحلي.

فيما يتعلق بنظام ادخال البيانات وتحليلها فقد استعانت الإدارة العامة للمعلومات والبحوث بكوادر ذوى خبرة عالية في هذا المجال وصمم نظام الإدخال بقواعد البيانات العلائقية SQL server واستخراج وتحليل النتائج باستخدام حزم البرامج التطبيقية والتحليلية SPSS

## نبذة مختصرة عن محافظة الحديدة

### الموقع

تقع محافظة الحديدة فى الجهة الغربية للجمهورية اليمنية على ساحل البحر الأحمر وتقع معظم أراضي محافظة الحديدة فى المنطقة السهلية لساحل تهامة ويمتد هذا السهل من اللحية شمالا الى الخوخة جنوبا بطول 390 كم وتبعد عن العاصمة صنعاء 226 كم على خطى العرض (14-16) شمال خط الاستواء يحدها من الشرق أجزاء من محافظات اب ودمار وصنعاء والمحويت وحجة ومن الشمال حجة ومن الجنوب محافظة تعز ومن الغرب البحر الأحمر.

### السكان :-

يبلغ سكان الحديدة وفقا لتعداد 2004 (2.161.379) نسمة تتوزع على 26 مديرية

### المناخ

صيف طويل حار وشتاء قصير دافئ و يصل المتوسط الشهري لدرجة الحرارة فى فصل الصيف الى 37.5 أما فى فصل الشتاء المتوسط الشهري لدرجة الحرارة 24 درجة الرطوبة والبحر : تعتبر نسبة الرطوبة عالية الى حد كبير اد ان متوسط درجة الرطوبة النسبية يتراوح بين (70- 85)

ويتأثر مناخ الحديدة بكل الظروف التى تؤثر عموما فى مناخ اليمن وتؤدى الى مظاهره المختلفة فيما يسقط من أمطار على المرتفعات الداخلية قد تجد طريقها أو الجزء الأكبر منها الى مسيلات وروافد ووديان تصل بها الى البحر الأحمر أو قد تجد طريقها خلال الطبقات الى سهل تهامة على البحر الأحمر .

التضاريس : يمكن تقسيم المحافظة من حيث السطح الى :

- أ. السهول الساحلية
- ب. المرتفعات الجبلية
- ج. مجموعة الجزر

### أهم الوديان :

وادي سررد ,سهام , مور, رماع ,نخلة,زبيد , مور , تباب بالقناوص , علوجة ,اللاوية وهناك العديد من الأودية الصغيرة الأخرى التى تنتشر فى سهول المحافظة.

### أهم المرتفعات :

جبل راس , جبل برع , جبل دباس , جبل الركب , جبال الدمن , جبال الضامر , جبال وهنة , جبل الشريف وجبل القمة

### أهم الجزر :

كمران , حنيش الكبرى و حنيش الصغرى , زقر

جدول رقم : (1) التوزيع العددي للسكان والمسكن والأسر بحسب المديریات لعام 2004م

الإجمالي	عدد الإناث	عدد الذكور	عدد الأسر	عدد المساكن	المديرية
137869	67684	70185	23022	23759	الزهرة
104269	50932	53337	17692	18514	اللحية
2512	1210	1302	503	669	كمران
6388	3003	3385	930	1080	الصليف
37769	18381	19388	6080	6400	المنيرة
71998	35288	36710	12005	12939	القناوص
95553	46241	49312	16121	17106	الزيدية
40383	19847	20536	6557	6796	المغلاف
53733	26268	27465	8387	8770	الضحى
172600	84506	88094	28046	31065	باجل
9408	4754	4663	1718	1871	الحجيلة
45372	24071	21301	7719	7575	برع
129247	64075	65172	21759	23742	المراعة

55080	26609	28471	10170	11172	الدريهمي
59236	29711	29525	10530	11728	السحنة
44360	22246	22114	7672	8457	المنصورية
242086	117985	124101	39373	41599	بيت الفقيه
44320	22912	21408	7835	8498	جبل راس
44932	22897	22035	6881	7427	حيس
33826	16540	17286	5088	5357	الخوخة
155837	72517	83320	22620	23992	الحوك
92144	41991	50153	13587	14580	الميناء
168155	78891	89264	24919	26920	الحالي
155015	76588	78427	24101	27027	زبيد
89457	45237	44220	14923	16582	الجرافي
69814	34653	35161	10815	11915	التحيتا
<b>2161379</b>	<b>1055036</b>	<b>1106343</b>	<b>349055</b>	<b>375593</b>	<b>إجمالي المحافظة</b>

شكل بياني (أ1) يوضح التوزيع العددي والنسبي لإجمالي السكان المقيمين لعام 2004م

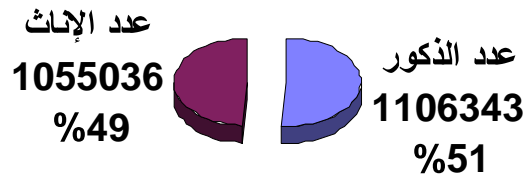



شكل بياني (أج) يوضح التوزيع العددي والنسبي لإجمالي السكان المقيمين لعام 2004م

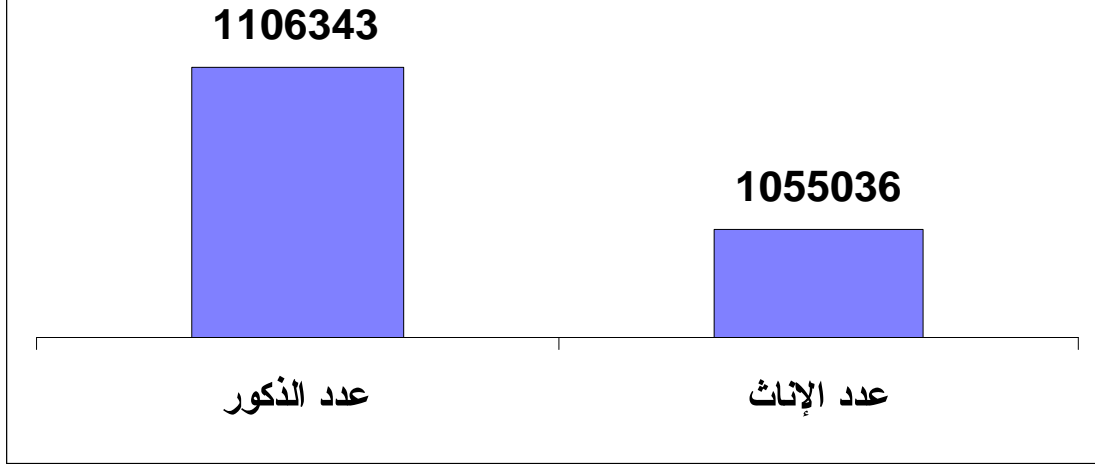

### الأهمية

يعتبر الحصر الشامل للمرافق الصحية العامة والخاصة إمتداد للمسح اليميني لصحة الأسرة الذي نفذ في عام 2003م. والذي سيوفر قاعدة بيانات أساسية لا غنى عنها في بناء قاعدة بيانات شاملة لجميع المرافق الصحية العامة والخاصة في الجمهورية اليمنية على مستوى الوحدات الإدارية المختلفة والتي سوف توفر معلومات ومؤشرات حديثة ودقيقة تمكن من معرفة الوضع الحالي للمرافق الصحية ومستوى أداء الخدمات الصحية المقدمة والأماكن المتوفرة المادية والبشرية مما يجعل متخذي القرار في الوزارة ومكاتبها في المحافظات والمديريات والمرافق الصحية قادرين على إجراء التقييم الموضوعي ومن ثم رسم السياسات ووضع الخطط والبرامج التنموية التي تهدف إلى تطوير ورفع كفاءة الخدمات الصحية المقدمة والمتابعة المستمرة لعملية تدفق البيانات بشكل دائم من المرافق الصحية لغرض تحديث قاعدة البيانات .

### الأهداف الرئيسية

- توفير قاعدة بيانات أساسية تمكن من إنشاء نظام المعلومات الصحية (HIS) الذي يحتوي على نظام المعلومات الجغرافية ( GIS ) .

- توفير بيانات أساسية عن الوضع الحالي للمرافق الصحية تشمل :

- الموقع الجغرافي للمبنى ومكوناته وحالته الحالية
- الحالة التشغيلية
- نوع وحجم ومستوى الخدمات الصحية المقدمة
- الكوادر الصحية العاملة والغير عاملة وتخصصاتها وعددها
- التجهيزات والمعدات المتوفرة وحالة الاستخدام والصيانة
- المقومات المادية .

- توفير معلومات دقيقة تساعد في :

- إجراء التقييم للوضع الحالي للمرافق الصحية
- رسم السياسات وإعداد الخطط والبرامج التنموية لتطوير وتحسين ورفع مستوى أداء الخدمات الصحية المقدمة
- العدالة في توزيع الموارد المتاحة
- رقد المرافق بالكادر الفني والإداري حسب التخصصات المطلوبة
- وضع البرامج التدريبية والتأهيلية
- رقد المرافق الصحية بالتجهيزات والمعدات المطلوبة
- صيانة ورفع كفاءة الأجهزة المتوفرة
- وضع الخطط المالية والإدارية

## المنهجية

### 1. التدريب

تم اختيار رؤساء الفرق من موظفي ديوان عام الوزارة بعد اجراء المقابلة واختيار العناصر الجيدة من ذوى الخبرة والكفاءة العالية ومن ثم عقدت دورة تدريبية لهم على الاستبيانات وألية جمع البيانات وضمان الحصول على بيانات دقيقة وشاملة وكذا التدريب على جهاز أخذ الأحداثيات الجغرافية والكاميرا الرقمية وتسجيلها في الاستبيان وفق الأستمارة المعدة لذلك لكل مرفق. استغرق التدريب ثمانية أيام تم التواصل مع محافظة ذمار والبيضاء التي تقرر بدء تنفيذ الحصر فيهما والنزول الى المحافظات لمقابلة واختيار الباحثين ممن تنطبق عليهم الشروط المحددة ومن ثم عقدت لهم دورة تدريبية لمدة ستة أيام في محافظة ذمار للباحثين من المحافظتين ومن خلال الدورة والأختبار النهائي تم تحديد الباحثين بحسب مناطق العمل الميدانية المحددة.

### 2. التجربة القبلية

تم تنفيذ الحصر في خمس محافظات من قبل الوكالة الأمريكية للتنمية. وقد تم الأستفادة من التجربة السابقة والملاحظات التي نتجة من خلال العمل الميداني . ونظرا لأهمية الحصول على بعض البيانات لتعزيز جانب التخطيط والتنمية الصحية والتي لم يتطرق اليها الأستبيان السابق تم تعديل واطافة بعض الأسئلة في الأستبيان وكذا اضافة استبيان آخر للمنشآت الخاصة الصغيرة. وبناءاً على ذلك تم تنفيذ التجربة القبلية للاستبيان الملحق و التعديلات على الاستبيان في مديرتين من أمانة العاصمة .وعلى ذلك تمت مراجعة دليل التدريب واستيعاب التعديلات الضرورية مع الأخذ بعين الاعتبار الصعوبات التي تم مواجهتها أثناء التجربة .

### 3. طريقة جمع البيانات

لضمان تحقق الهدف الرئيسي للحصر وشمول جميع المرافق والمنشآت الصحية العامة والخاصة في محافظتى الحديدة وريمة تم تشكيل عدد واحد وعشرون فريق عمل ميداني يتكون كل فريق من :

- 1 . رئيس الفريق من ديوان عام الوزارة والذي مهمته الأشراف على الفريق وضمان جودة البيانات ومراجعتها أولاً بأول وكذا أخذ الأحداثيات الجغرافية بجهاز الأحداثيات GPS والنقاط الصور الفوتوغرافية بالكاميرا الرقمية
2. الباحث (جامع البيانات ) من المحافظة مهمته جمع البيانات وفق استمارات الحصر المعدة لذلك
3. السائق مهمته توصيل الفريق الى المرافق الصحية.

تم تقسيم محافظة الحديدة الى خمسة عشر منطقة عمل روعي فيها الطبيعة الجغرافية والتضاريس الجبلية وعدد المرافق لكل مديرية حيث تكونت كل منطقة عمل من مديرية الي مديرتين وأسندت كل منطقة عمل لفريق.

تم تحديد ست فرق عمل لمحافظة ريمة لكل مديرية فريق واحد بسب الطبيعة الجغرافية والتضاريس الجبلية وعدد المرافق.

حددت أيام العمل تقديرا بحسب كل منطقة عمل وطبيعتها الجغرافية والوعورة الجبلية وعدد المرافق حيث تراوحت فترة العمل الميداني من عشرة أيام الى أربعة عشر يوم عمل بالتنسيق مع مشرفى الحصر في المحافظة ونوابهم.

تم تزويد كل فريق بحسب منطقة عمله بأطار ( قائمة ) يحتوي على المرافق الصحية بحسب ماجاء من مكاتب الصحة في المحافظات وخريطة توضيحية تبين القرى والعزل ومواقع المرافق الصحية التقريبية.

#### . الأشراف وضمان جودة البيانات

- تم تحديد غرفة عمليات الحصر فى مكتب الصحة محافظة الحديدة لضمان الأشراف الكامل والمباشر على سير العمل الميداني في المحافظتين. تضم الفريق الفني للحصر المكون من المدير الفني الذي يعتبر المسؤل الرئيسي عن غرفة العمليات حيث يتولى الأشراف الفني والأداري لكافة الأعمال الميدانية للحصر بشكل يومي وبالتعاون الوثيق مع مشرف الحصر في المحافظة ورفع تقارير يومية عن سير العمل وأهم الصعوبات والعوائق والتدخلات التي تمت حيالها لضمان سير العمل بشكل جيد ووفق البرنامج الزمني وكذا الأشراف والرقابة علي عملية المراجعة الميدانية للأستبيانات وتلافي الأخطاء ميدانيا لضمان جودة البيانات من حيث الشمول والمحتوى.

- ولتعزيز اللامركزية تم اشراك مدراء عموم الصحة ومدراء الرعاية الصحية في المحافظات في عملية الأشراف والمتابعة وتذليل الصعوبات وتسهيل مهمة الفرق في الميدان وضمان جودة البيانات ودقتها. حيث كان مدير عام الصحة في محافظة ذمار مشرف الحصر في محافظة الحديدة ومدير عام الصحة محافظة ريمة مشرف الحصر في محافظة ريمة.

- تم تشكيل فريق مراجعة في غرفة العمليات بالمحافظة مكون من ستة أشخاص من ذوى الخبرة والكفاءة العالية والأمام التام ببيانات استمارات الحصر مهمتهم :

- ضبط البيانات والتأكد من استيفائها كاملة
- التحقق من منطقية البيانات واتساقها
- التأكد من استيفاء بيانات جميع المرافق الصحية لكل فريق
- مراجعة البيانات مع رئيس الفريق والباحث في المحافظة لضمان صحة البيانات واكتشاف الأخطاء والتحقق منها ميدانيا.

ولضمان المراجعة الدقيقة والشاملة فقد تم تحديد فريق مراجعة أولى وفريق مراجعة ثانية وفريق مراجعة نهائية وفي المرحلة الأخيرة ختمت الأستبيانات بختم المراجعة.

- تم تشكيل فريق GIS في غرفة العمليات مهمته:

- تهيئة أجهزة الأحدثيات الجغرافية GPS والكاميرات الرقمية
- توفير خرائط ملونة على مستوى المحافظة والمديريات
- القيام بتنزيل نقاط الأحدثيات للمرافق الصحية التي تم حصرها من اجهزة GPS الي جهاز الكمبيوتر لكل مديرية

- القيام بتنزيل الصور الرقمية الى جهاز الكمبيوتر وفرزها بحسب كل مرفق في اطار كل مديرية
- القيام بعمل نسخ احتياطي بشكل دوري بأستخدام أقراص مدمجة ( CD )
- تسليم جميع البيانات الي وحدة ال GIS في الإدارة العامة وذلك لمعالجتها واسقاطها على الخرائط على مستوى كل مديرية تمهيدا لأنتاج الخرائط الجغرافية

- تم تشكيل قسم سكرتارية في غرفة العمليات مهمته:

- تسليم الفرق أدوات ومستلزمات الحصر قبل بدء العمل الميداني
- مساعدة المدير الفني في الأعمال الإدارية والسكرتارية
- استلام الأستبيانات وأجهزة GPS والكاميرات من الفرق بعد عودتهم من الميدان
- تسليم الأستبيانات لفريق المراجعة
- تسليم أجهزة GPS والكاميرات للمسؤل عن وحدة GIS لغرض تحميل وتنزيل النقاط الجغرافية والصور
- استلام الحقائق والتأكد من سلامة محتوياتها
- استلام اجهزة GPS والكاميرات من مسؤل وحدة GIS واعادتها الي الحقائق الخاصة بها بحسب ارقامها
- تسليم الحقائق وماتحتويه من أجهزة وأدوات خاصة بالحصر الي مخازن الإدارة بعد انتهاء العمل الميداني في كل محور
- تحرير اخلاء عهدة الفرق الميدانية بعد استكمال جميع الأجراءات والتوقيع عليها من قبل مستلم الأدوات ورئيس قسم المراجعة ومسؤل ال GIS والمدير الفني للحصر

## 1. أدوات الحصر

1. استبيان رقم (1) لجميع المرافق الصحية الحكومية والمنشآت الخاصة الكبيرة ( المستشفيات، المستوصفات )
2. استبيان رقم (2) للمنشآت الخاصة الصغيرة ( العيادات الطبية والتخصصية والمراكز الطبية العلاجية والتشخيصية والصيدليات ومخازن الأدوية وعيادات ضرب الأبر والمجارحة )
3. استثمار الكادر الصحي
4. جهاز الأحدثيات الجغرافية GPS
5. كاميرا رقمية

جدول رقم : (2) توزيع المرافق الصحية بحسب النوع والقطاع في الحضر والريف

الحالة الحضرية						نوع المرفق الصحي والقطاع
ريف		حضر		الإجمالي		
النسبة	العدد	النسبة	العدد	النسبة	العدد	
74.2	287	25.8	100	100	387	الأجمالي العام
81.6	280	18.4	63	100	343	حكومي
15.9	7	84.1	37	100	44	خاص
11.8	4	88.2	30	100	34	مستشفى
16.7	3	83.3	15	100	18	حكومي
6.3	1	93.8	15	100	16	خاص
27.6	24	72.4	63	100	87	مركز صحي / مستوصف
30.5	18	69.5	41	100	59	حكومي
21.4	6	78.6	22	100	28	خاص
99.2	259	0.8	2	100	261	وحدة صحية
99.2	259	0.8	2	100	261	حكومي
0	0	0	0	0	0	خاص
0	0	100	5	100	5	مراكز أخرى متخصصة
0	0	100	5	100	5	حكومي
0	0	0	0	0	0	خاص

الجدول رقم (2) : يتضح من الجدول أن إجمالي عدد المرافق الصحية في المحافظة بلغ (387) مرفقاً صحياً مثلت الوحدات الصحية النسبة الأعلى وبنسبة (67.4%) من إجمالي المرافق الصحية تليها المراكز الصحية والمستوصفات بنسبة 22.4% ثم المستشفيات بنسبة 8.7% واما على مستوى القطاع الحكومي فتصل نسبة المرافق الصحية الى 88.6% من اجمالي المرافق الصحية واما القطاع الخاص فيمثل نسبة 11.3% ولا توجد نسبة للقطاع التعاوني .

واما نسبة المستشفيات في القطاعين فمثلت في القطاع الحكومي مانسبته 52,9% والقطاع الخاص بنسبة 47,1% تتركز المستشفيات في الحضر بنسبة 88,2%.

شكل بياني (أ) يوضح التوزيع العددي والنسبي للمرافق الصحية بحسب النوع

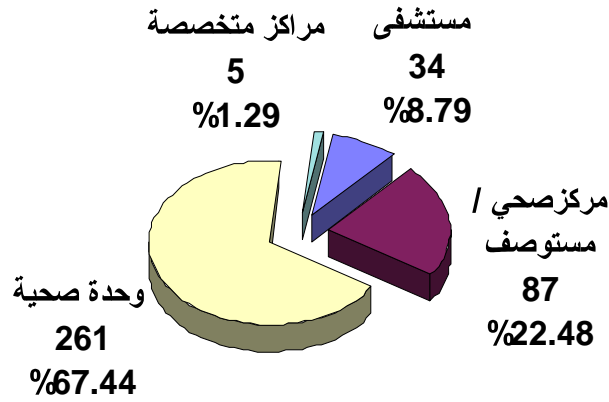

شكل بياني (ب) يوضح التوزيع النسبي للمرافق الصحية بحسب النوع والقطاع

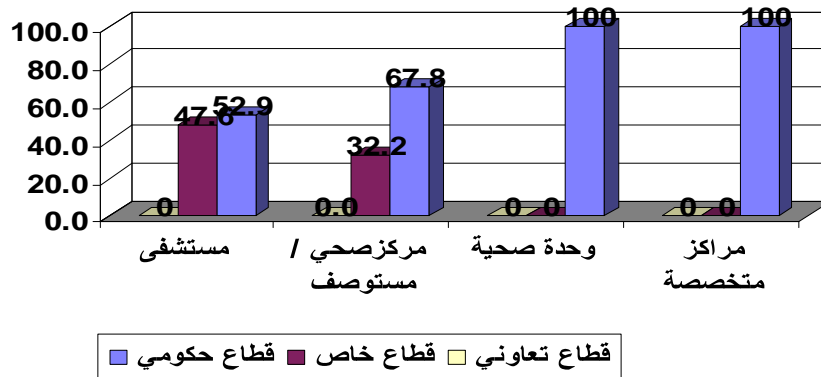

شكل بياني (ج) يوضح التوزيع النسبي للمرافق الصحية بحسب النوع والحالة الحضرية

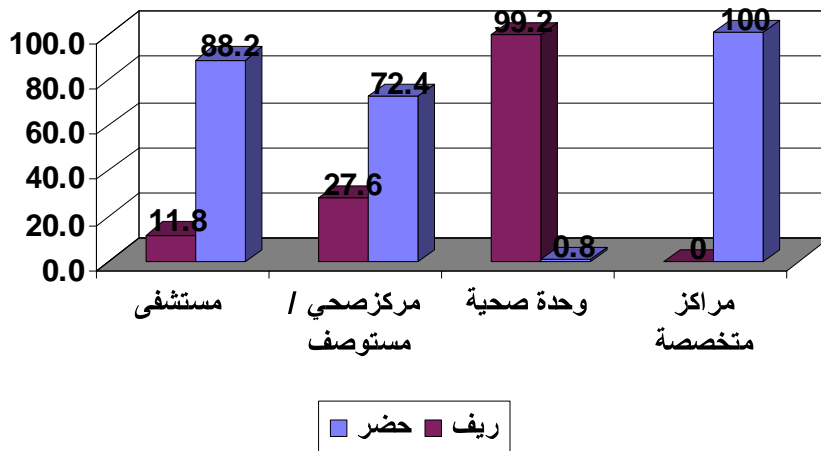

جدول رقم : (3) التوزيع العددي للمرافق الصحية بحسب المديرية والقطاع والنوع في الحضر والريف

نوع المرفق الصحي والحالة الحضرية															المديرية والقطاع
أخرى (بنك دم/اسل/ملاريا)			وحدة صحية			مركز صحي/مستوصف			مستشفى			الإجمالي العام			
ريف	حضر	إجمالي	ريف	حضر	إجمالي	ريف	حضر	إجمالي	ريف	حضر	إجمالي	ريف	حضر	إجمالي	
0	5	5	259	2	261	24	63	87	4	30	34	287	100	387	الإجمالي العام
0	5	5	259	2	261	18	41	59	3	15	18	280	63	343	عام
0	0	0	0	0	0	6	22	28	1	15	16	7	37	44	خاص
0	0	0	20	0	20	3	1	4	1	0	1	24	1	25	الزهرة
0	0	0	20	0	20	0	1	1	0	0	0	20	1	21	عام
0	0	0	0	0	0	3	0	3	1	0	1	4	0	4	خاص
0	0	0	23	0	23	1	2	3	0	0	0	24	2	26	البحية
0	0	0	23	0	23	1	2	3	0	0	0	24	2	26	عام
0	0	0	0	0	0	0	0	0	0	0	0	0	0	0	خاص
0	0	0	2	1	3	0	1	1	0	0	0	2	2	4	كمران
0	0	0	2	1	3	0	1	1	0	0	0	2	2	4	عام
0	0	0	0	0	0	0	0	0	0	0	0	0	0	0	خاص
0	0	0	3	0	3	0	1	1	0	1	1	3	2	5	الصليف
0	0	0	3	0	3	0	1	1	0	1	1	3	2	5	عام
0	0	0	0	0	0	0	0	0	0	0	0	0	0	0	خاص
0	0	0	12	0	12	0	2	2	0	0	0	12	2	14	المنيرة
0	0	0	12	0	12	0	1	1	0	0	0	12	1	13	عام
0	0	0	0	0	0	0	1	1	0	0	0	0	1	1	خاص
0	1	1	20	0	20	0	3	3	0	2	2	20	6	26	القناوص
0	1	1	20	0	20	0	1	1	0	0	0	20	2	22	عام
0	0	0	0	0	0	0	2	2	0	2	2	0	4	4	خاص
0	0	0	27	0	27	1	1	2	0	2	2	28	3	31	الزبدية
0	0	0	27	0	27	1	0	1	0	1	1	28	1	29	عام
0	0	0	0	0	0	0	1	1	0	1	1	0	2	2	خاص
0	0	0	10	0	10	1	1	2	0	0	0	11	1	12	المغلاف
0	0	0	10	0	10	1	1	2	0	0	0	11	1	12	عام
0	0	0	0	0	0	0	0	0	0	0	0	0	0	0	خاص
0	0	0	11	0	11	1	0	1	0	1	1	12	1	13	الضحي
0	0	0	11	0	11	1	0	1	0	1	1	12	1	13	عام
0	0	0	0	0	0	0	0	0	0	0	0	0	0	0	خاص
0	0	0	7	0	7	0	4	4	0	4	4	7	8	15	باجل
0	0	0	7	0	7	0	1	1	0	1	1	7	2	9	عام
0	0	0	0	0	0	0	3	3	0	3	3	0	6	6	خاص
0	0	0	2	0	2	0	1	1	0	0	0	2	1	3	الحجيلة
0	0	0	2	0	2	0	1	1	0	0	0	2	1	3	عام
0	0	0	0	0	0	0	0	0	0	0	0	0	0	0	خاص
0	0	0	12	0	12	1	1	2	0	0	0	13	1	14	برع
0	0	0	12	0	12	1	1	2	0	0	0	13	1	14	عام
0	0	0	0	0	0	0	0	0	0	0	0	0	0	0	خاص
0	0	0	6	0	6	4	1	5	0	1	1	10	2	12	المراعة
0	0	0	6	0	6	4	1	5	0	1	1	10	2	12	عام
0	0	0	0	0	0	0	0	0	0	0	0	0	0	0	خاص



جدول رقم : (3ب) التوزيع العددي للمرافق الصحية بحسب المديرية والقطاع والنوع في الحضر والريف

نوع المرفق الصحي والحالة الحضرية															المديرية والقطاع
أخرى (بنك دم/سل/ملاريا)			وحدة صحية			مركز صحي/مستوصف			مستشفى			الإجمالي العام			
ريف	حضر	اجمالي	ريف	حضر	اجمالي	ريف	حضر	اجمالي	ريف	حضر	اجمالي	ريف	حضر	اجمالي	
0	0	0	10	0	10	0	1	1	0	0	0	10	1	11	الدرهيمي
0	0	0	10	0	10	0	1	1	0	0	0	10	1	11	عام
0	0	0	0	0	0	0	0	0	0	0	0	0	0	0	خاص
0	0	0	12	0	12	0	1	1	0	0	0	12	1	13	السخنة
0	0	0	12	0	12	0	1	1	0	0	0	12	1	13	عام
0	0	0	0	0	0	0	0	0	0	0	0	0	0	0	خاص
0	0	0	8	0	8	1	1	2	1	0	1	10	1	11	المنصورية
0	0	0	8	0	8	0	1	1	1	0	1	9	1	10	عام
0	0	0	0	0	0	1	0	1	0	0	0	1	0	1	خاص
0	0	0	12	0	12	3	2	5	1	0	1	16	2	18	بيت الفقيه
0	0	0	12	0	12	1	0	1	1	0	1	14	0	14	عام
0	0	0	0	0	0	2	2	4	0	0	0	2	2	4	خاص
0	0	0	10	0	10	3	0	3	0	0	0	13	0	13	جبل راس
0	0	0	10	0	10	3	0	3	0	0	0	13	0	13	عام
0	0	0	0	0	0	0	0	0	0	0	0	0	0	0	خاص
0	0	0	11	0	11	0	2	2	0	1	1	11	3	14	حيس
0	0	0	11	0	11	0	0	0	0	1	1	11	1	12	عام
0	0	0	0	0	0	0	2	2	0	0	0	0	2	2	خاص
0	0	0	7	0	7	0	2	2	0	0	0	7	2	9	الخوخة
0	0	0	7	0	7	0	2	2	0	0	0	7	2	9	عام
0	0	0	0	0	0	0	0	0	0	0	0	0	0	0	خاص
0	0	0	0	1	1	0	11	11	0	6	6	0	18	18	الحوك
0	0	0	0	1	1	0	8	8	0	3	3	0	12	12	عام
0	0	0	0	0	0	0	3	3	0	3	3	0	6	6	خاص
0	1	1	0	0	0	1	8	9	0	4	4	1	13	14	الميناء
0	1	1	0	0	0	1	7	8	0	1	1	1	9	10	عام
0	0	0	0	0	0	0	1	1	0	3	3	0	4	4	خاص
0	2	2	0	0	0	0	12	12	0	5	5	0	19	19	الحالي
0	2	2	0	0	0	0	7	7	0	4	4	0	13	13	عام
0	0	0	0	0	0	0	5	5	0	1	1	0	6	6	خاص
0	1	1	20	0	20	1	1	2	0	1	1	21	3	24	زبيد
0	1	1	20	0	20	1	0	1	0	1	1	21	2	23	عام
0	0	0	0	0	0	0	1	1	0	0	0	0	1	1	خاص
0	0	0	6	0	6	0	1	1	1	2	3	7	3	10	الجراحي
0	0	0	6	0	6	0	1	1	1	0	1	7	1	8	عام
0	0	0	0	0	0	0	0	0	0	2	2	0	2	2	خاص
0	0	0	8	0	8	3	2	5	0	0	0	11	2	13	التحيتة
0	0	0	8	0	8	3	1	4	0	0	0	11	1	12	عام
0	0	0	0	0	0	0	1	1	0	0	0	0	1	1	خاص

الجدول رقم (3): في هذا الجدول والذي يتضمن كافة المرافق الصحية وتوزيعاتها في ريف وحضر كل مديرية من مديريات المحافظة والتي تأتي مديرية الزيدية في المقدمة بنسبة 8 % تليها مديرتي اللحية والقناوص وبواقع 6.7 % لكل مديرية جميعها في الريف وتدخل ضمن القطاع الحكومي.

و مثلت أقل المديريات مديرية الحجيلة , كمران والصليف بنسب 0.7% , 1% , 1.2% وهي نسب لا تذكر في توفير الخدمات الصحية .

ونسبة عدد المستشفيات في المحافظة 8.7 % من اجمالي المرافق الصحية تتركز معظمها في الحضر بنسبة 88.2% موزعة بين القطاع الحكومي والخاص بنسب متساوية أما الريف لا تتوفر فيه المستشفيات الا بنسبة 11.7% تتركز معظمها في القطاع الحكومي .

وتحتل مديريات عاصمة المحافظة (الحوك والميناء والحالي ) المقدمة في عدد المستشفيات و بنسبة 44.1% من اجمالي مستشفيات المحافظة موزعة بين القطاع الحكومي والقطاع الحاص تليها مديرية باجل بنسبة 11.7 % معظمها في القطاع الخاص ثم مديرية الجراحي بنسبة 8.8%.

وموقع المراكز الصحية والمستوصفات من اجمالي المرافق الصحية بنسبة 22.4% تتركز معظمها في الحضر بنسبة 72.4% ويحتل القطاع الحكومي النسبة الأعلى من اجمالي المراكز والمستوصفات بنسبة 67.8% بنسبة 69.4% في الحضر ونسبة 30.5% في الريف

وعدد المراكز الصحية /المستوصفات ما نسبته 36% أيضا من نصيب المديريات (الحوك والحالي والميناء أي في مدينة الحديدة أما بقية المديريات تتوزع فيها النسبة 63 % بأعداد قليلة من المراكز الصحية والمستوصفات تتركز أكثرها في القطاع الحكومي

وتحتل الوحدات الصحية المقدمة بنسبة 67.4% من اجمالي المرافق الصحية بنسبة على مستوى المحافظة , وتأتي مديرية الزيدية في مقدمة المديريات بنسبة 10.3 % تليها مديرية اللحية بنسبة 8.8%

شكل بياني (١٣) توزيع المراكز الصحية في مديريات محافظة الحديدة

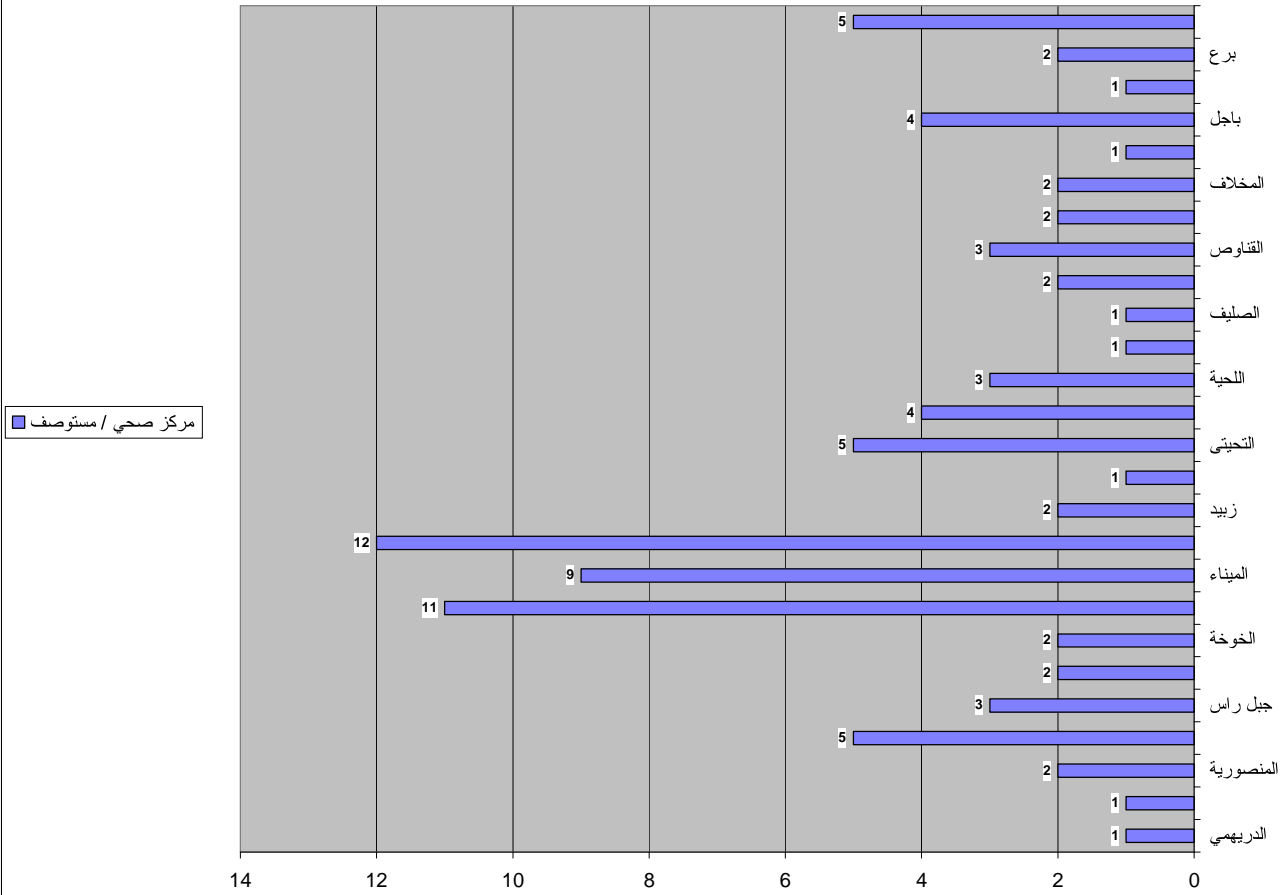

شكل بياني (3ب) توزيع المستشفيات في مديريات محافظة الحديدة

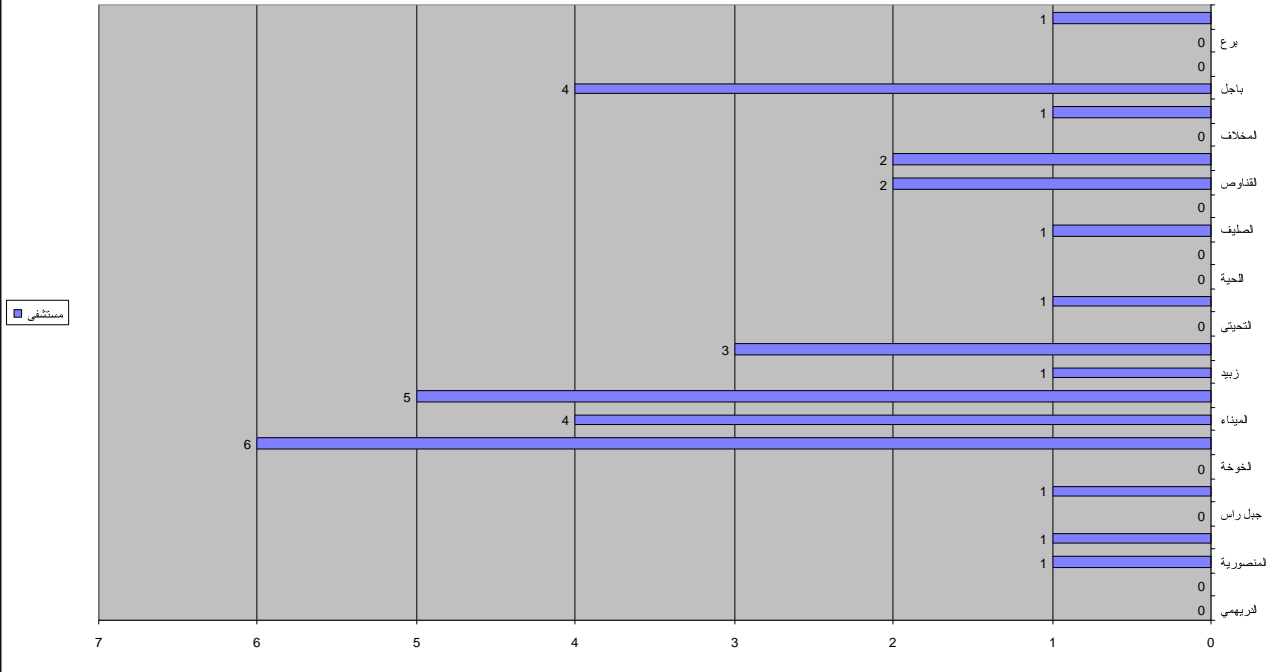

جدول رقم : (4) توزيع المستشفيات والمراكز الصحية والمستوصفات بحسب النوع والقطاع وتخصص المرفق في الحضر والريف

تخصص المرفق والحالة الحضرية														نوع المرفق الصحي والقطاع	
ريفي			تعليمي			تخصصي			عام			الإجمالي العام			
ريف	حضر	إجمالي	ريف	حضر	إجمالي	ريف	حضر	إجمالي	ريف	حضر	إجمالي	ريف	حضر		إجمالي
3	7	10	0	1	1	2	13	15	23	72	95	28	93	121	الأجمالي العام
3	7	10	0	1	1	0	5	5	18	43	61	21	56	77	عام
0	0	0	0	0	0	2	8	10	5	29	34	7	37	44	خاص
3	7	10	0	1	1	1	5	6	0	17	17	4	30	34	مستشفى
3	7	10	0	1	1	0	3	3	0	4	4	3	15	18	عام
0	0	0	0	0	0	1	2	3	0	13	13	1	15	16	خاص
0	0	0	0	0	0	1	8	9	23	55	78	24	63	87	مركز صحي / مستوصف
0	0	0	0	0	0	0	2	2	18	39	57	18	41	59	عام
0	0	0	0	0	0	1	6	7	5	16	21	6	22	28	خاص

**الجدول رقم(4):** يحتوي هذا الجدول والذي يصنف المرافق الصحية بحسب تخصصها على نوعين من المرافق تتمثل فقط في المستشفيات والمراكز الصحية / المستوصفات حيث بلغ أجماليها 121 مرافقاً كان نصيب القطاع الحكومي منها ما نسبته 63.6% تتوزع معظمها في الحضر وبنسبة 72.7%. وإذا ما أشرنا الى هذه المرافق بحسب نوعها نجد ان النسبة الأكبر تعود الى المراكز الصحية /المستوصفات وبنسبة 72%

. وكون الجدول قد صنف هذه المرافق بحسب التخصص فأن المرافق ذات التخصص عام أحتلت أعلى نسبه مقدارها 78.5% وقد شكل القطاع الحكومي الصدارة وبنسبه 64% من اجمالي المرافق تخصص عام وكذا بالنسبة للحالة الحضرية حيث احتل الحضر المقدمة أيضاً وبنسبه 75.5%. وإذا ما تطرقنا الي المستشفيات من حيث تخصصها فان نجد أن التخصص العام جاء في المقدمة بنسبة 50% من إجمالي عددها مثل القطاع الحكومي مانسبته 23,5% منها يليه التخصص ريفي بنسبة 29,4% جميعها في القطاع الحكومي وأن المستشفيات التخصصية فقد مثلت مانسبته 17,6% من إجماليها توزعت بين القطاعين بالتساوي ولا يوجد سوى مستشفى تعليمي واحد حكومي وفي الحضر .

وبشكل عام فإن الملاحظ من الجدول والذي جاء نتيجة أعمال الحصر أن التخصصات المطلوبة لا تتجاوز نسبتها الى 12.3% مما يتوجب الأهتمام بهذا النوع من المرافق من قبل الحكومه أيضاً بتشجيع القطاع الخاص على التوسع في الاستثمار في هذا النوع من المرافق بالإضافة الى العمل على تحويل المرافق ذات التخصص عام الى مرافق ذات تخصصات يتطلبها الواقع وذلك لتغطية الجزء الأكبر من العجز في المرافق التخصصية.

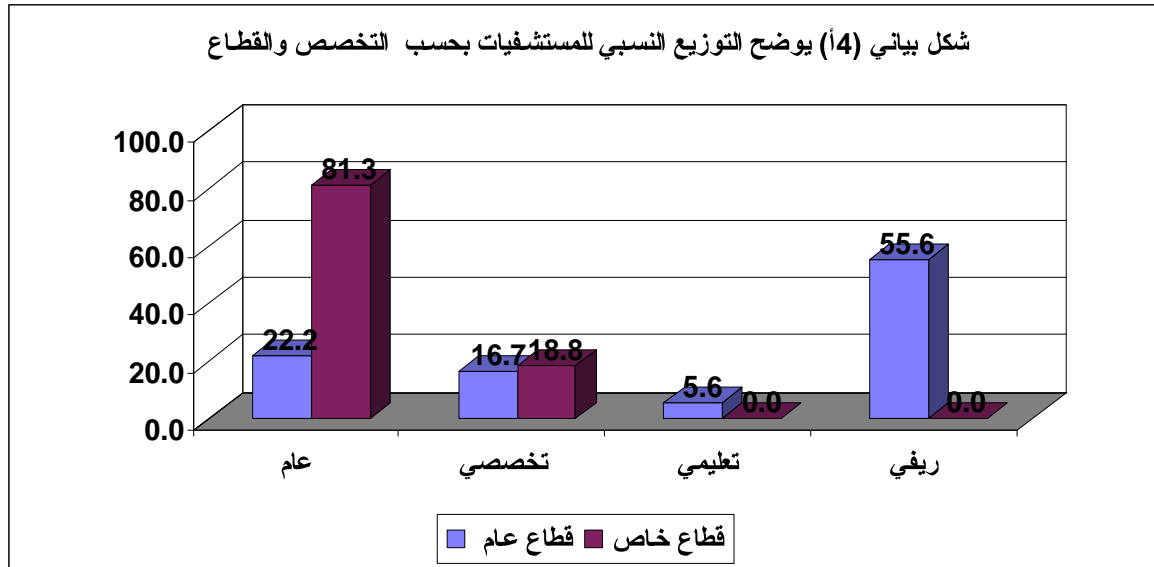

شكل بياني (٤ب) يوضح التوزيع النسبي للمراكز الصحية والمستوصفات بحسب التخصص والقطاع

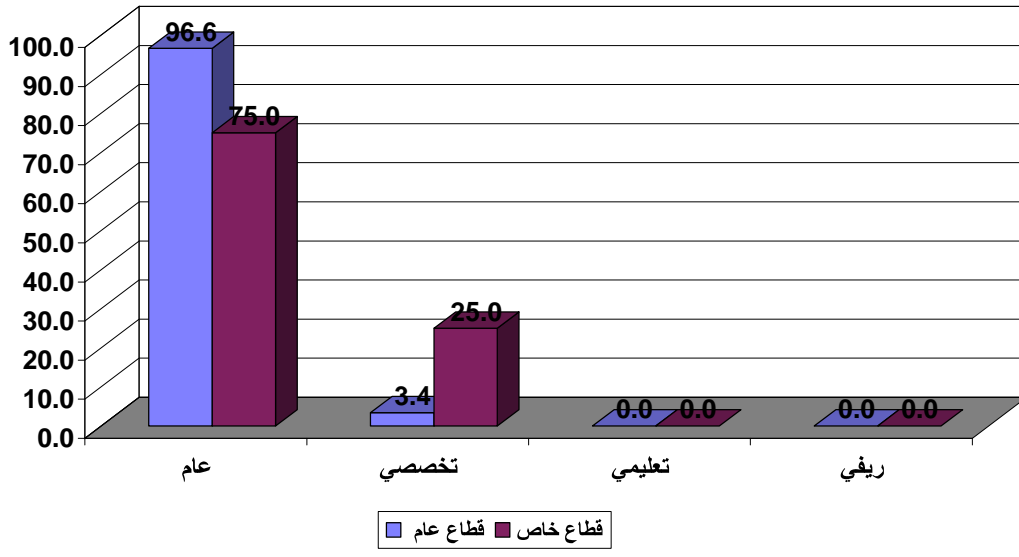

جدول رقم : (5) التوزيع العددي للمرافق الصحية بحسب النوع والقطاع وملكية المبنى في الحضر والريف

ملكية المبنى والحالة الحضرية														نوع المرفق الصحي والقطاع	
أخرى			تنازل مؤقت			إيجار			ملك			الإجمالي العام			
ريف	حضر	إجمالي	ريف	حضر	إجمالي	ريف	حضر	إجمالي	ريف	حضر	إجمالي	ريف	حضر		إجمالي
1	0	1	108	0	108	16	28	44	162	72	234	287	100	387	الأجمالي العام
1	0	1	108	0	108	15	1	16	156	62	218	280	63	343	حكومي
0	0	0	0	0	0	1	27	28	6	10	16	7	37	44	خاص
0	0	0	0	0	0	0	10	10	4	20	24	4	30	34	مستشفى
0	0	0	0	0	0	0	0	0	3	15	18	3	15	18	حكومي
0	0	0	0	0	0	0	10	10	1	5	6	1	15	16	خاص
0	0	0	1	0	1	1	17	18	22	46	68	24	63	87	مركز صحي / مستوصف
0	0	0	1	0	1	0	0	0	17	41	58	18	41	59	حكومي
0	0	0	0	0	0	1	17	18	5	5	10	6	22	28	خاص
1	0	1	107	0	107	15	0	15	136	2	138	259	2	261	وحدة صحية
1	0	1	107	0	107	15	0	15	136	2	138	259	2	261	حكومي
0	0	0	0	0	0	0	0	0	0	0	0	0	0	0	خاص
0	0	0	0	0	0	0	1	1	0	4	4	0	5	5	مراكز أخرى
0	0	0	0	0	0	0	1	1	0	4	4	0	5	5	حكومي



**الجدول رقم (5)** بالنسبة لهذا الجدول والذي يتطرق في محتواه إلى شكل ملكية مباني المرافق الصحية فإن الملاحظ أن، صفة الملكية لهذه المرافق تشكل أعلى نسبة تصل إلي 60,5% يقع معظمها في الريف وبنسبة 69% تليها صفة التنازل المؤقت وبنسبة 27.9%. تمثل الوحدات الصحية فيه النسبة العظمى بنسبة 99% تقع جميعها في الريف

وتتقاسم صفة الملكية للمباني والتنازل المؤقت النسب الكبرى في الوحدات الصحية حيث تبلغ نسبة الملكية 53% تليها نسبة التنازل المؤقت 41% من اجمالي الوحدات الصحية

أما إذا تم التطرق إلى صفة الملكية لمباني المرافق الصحية بحسب نوع القطاع فإن الملاحظ أن القطاع الحكومي ما زال في الصدارة حيث أن نسبته تبلغ 63.5% من اجمالي المرافق الحكومية تقع معظمها في الريف وبنسبة 71.5% من اجمالي المباني الحكومية المملوكة.

أما صفة التنازل المؤقت فإنها توجد فقط في القطاع الحكومي وتقع جميعها في الريف واما صفة الإيجار من اجمالي المرافق الحكومية فهي نسبة لا تتجاوز 4.6% وبالنسبة للقطاع الخاص فيشكل ما نسبته 63.6% من اجمالي مرافق القطاع الخاص.

وبشكل عام فإننا نلاحظ أن نسبة صفة التنازل المؤقت أعلى من نسبة صفة الإيجار بشكل كبير وهذا يعكس تعاون المواطنين بسبب حاجتهم إلى توفر مثل هذه الخدمات في مناطقهم بعد أن لمسوا الفائدة منها واعتبار مساهمتهم تشجيع للحكومة والجهات الأخرى الممولة في الأهتمام بهذا الجانب من كافة الأوجه .

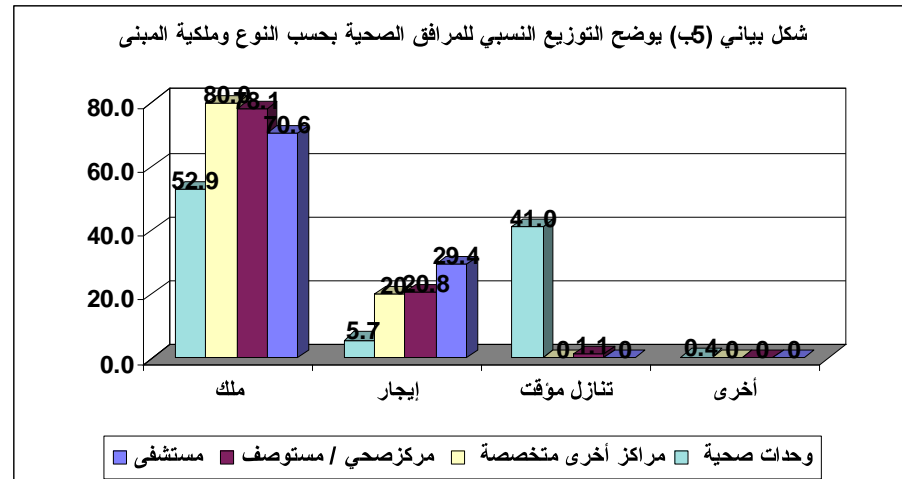
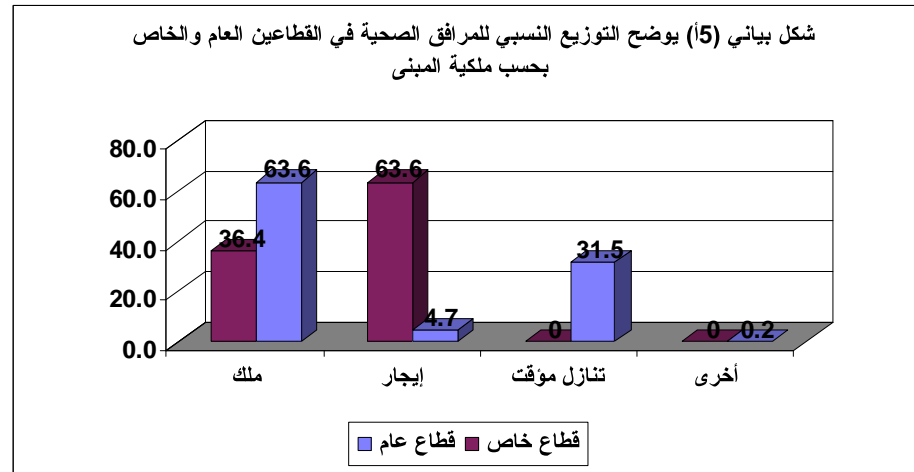

جدول رقم: (6) التوزيع العددي للمرافق الصحية في القطاع الحكومي والتي لها مباني ملك بحسب جهات التمويل الرئيسية للبناء ونوع المرفق في الحضر والريف

نوع المرفق والحالة الحضرية														جهات التمويل الرئيسية لبناء المرفق	
أخرى (بنك دم/سل/ملاريا)			وحدة صحية			مركز صحي / مستوصف			مستشفى			الإجمالي العام			
الريف	الحضر	إجمالي	الريف	الحضر	إجمالي	الريف	الحضر	إجمالي	الريف	الحضر	إجمالي	الريف	الحضر		إجمالي
0	4	4	136	2	138	17	41	58	3	15	18	156	62	218	الإجمالي العام
0	2	2	70	1	71	11	23	34	3	7	10	84	33	117	وزارة الصحة العامة والسكان
0	0	0	6	0	6	2	2	4	0	0	0	8	2	10	مشروع الأشغال العامة
0	0	0	24	0	24	1	3	4	0	1	1	25	4	29	المجالس المحلية
0	0	0	12	1	13	1	0	1	0	1	1	13	2	15	الصندوق الإجتماعي للتنمية
0	1	1	1	0	1	0	2	2	0	2	2	1	5	6	جهات حكومية أخرى
0	1	1	0	0	0	0	1	1	0	0	0	0	2	2	دولة الكويت
0	0	0	0	0	0	0	4	4	0	0	0	0	4	4	مملكة هولندا
0	0	0	0	0	0	1	0	1	0	1	1	1	1	2	البنك الدولي
0	0	0	7	0	7	0	0	0	0	1	1	7	1	8	منظمة اليونسيف
0	0	0	3	0	3	1	0	1	0	0	0	4	0	4	جمعيات خيرية
0	0	0	11	0	11	0	0	0	0	1	1	11	1	12	تعاون أهل المنطقة
0	0	0	1	0	1	0	3	3	0	1	1	1	4	5	فاعل خير
0	0	0	1	0	1	0	3	3	0	0	0	1	3	4	أخرى

**الجدول رقم (6):** في هذا الجدول والذي يحتوي على المرافق حسب نوعها والموزعه حسب جهات التمويل فإن اجمال المرافق بلغ 218 مرفقاً صحياً أي ما نسبته 56.3% من اجمال المرافق الصحية في المحافظة وقد احتلت وزارة الصحة والسكان المركز الأول في تمويل وتنفيذ المرافق وبنسبة 53.7% من هذه النسبة كان نصيب الوحدات الصحية 60.7% تليها المراكز الصحية بنسبه 20% اما باقي النسبة الـ 8.5% فهي من نصيب المستشفيات ثم المراكز المتخصصة (بنك الدم والملاريا) فنسبتها لا تتجاوز 1.7% وتأتي في المركز الثاني في تمويل تنفيذ المرافق الصحية المجالس المحلية بنسبة 13.3% معظمها يتركز في تنفيذ الوحدات الصحية وبنسبة 82.7% اما باقي النسبة فتتوزع بين المراكز الصحية والمستشفيات وجاء الصندوق الاجتماعي للتنمية في المرتبة الثالثة وبنسبة 6.8% تركز معظمها في تمويل تنفيذ الوحدات الصحية بنسبة 86.6% اما النسبة الباقية كانت من نصيب المستشفيات والمرکز بواقع منشأة واحدة لكل منهما .

ثم جاء تعاون أهل المنطقة بنسبة 5.5% وبشكل عام فإن الجدول يعكس مدى الأهتمام ببناء المرافق الصحية من خلال الجهات الممولة للتنفيذ.

شكل بياني (17) يوضح التوزيع العددي للمرافق الصحية بحسب النوع وجهات التمويل الرئيسية في تجهيز المرفق

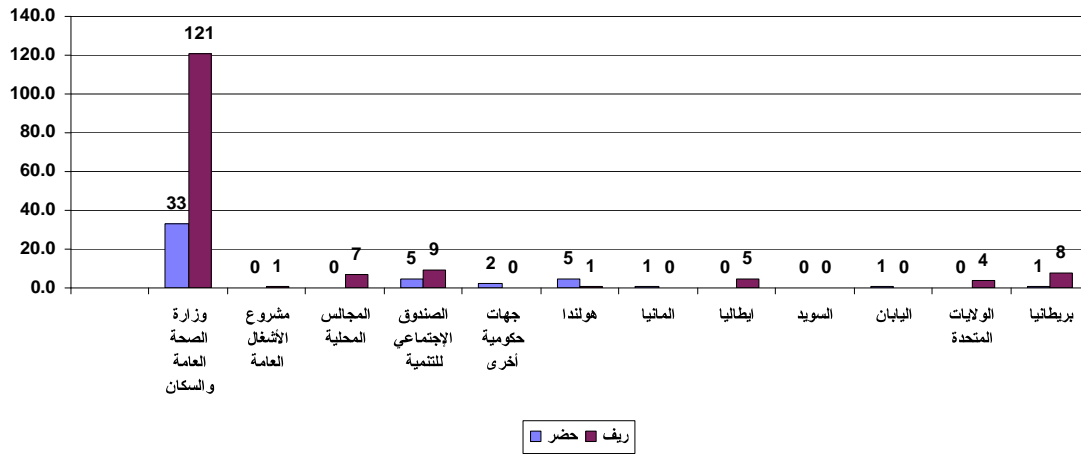

جدول رقم : (17) التوزيع العددي والنسبي للمرافق الصحية في القطاعين الحكومي والخاص بحسب المديرية والحالة الحضرية والحالة التشغيلية

الحالة التشغيلية														المديرية والحالة الحضرية
لم يتم تشغيله		تحت الإنشاء		مغلق مؤقت		مغلق نهائي		يعمل بشكل جزئي		يعمل		الإجمالي العام		
النسبة	الإجمالي	النسبة	الإجمالي	النسبة	الإجمالي	النسبة	الإجمالي	النسبة	الإجمالي	النسبة	الإجمالي	النسبة	الإجمالي	
2.3	9	4.7	18	5.9	23	0.3	1	2.3	9	84.5	327	100	387	الإجمالي العام
0.3	1	2.3	9	0.8	3	0.3	1	0.3	1	22	85	25.8	100	حضر
2.1	8	2.3	9	5.2	20	0	0	2.1	8	62.5	242	74.2	287	ريف
0.3	1	0	0	0.5	2	0	0	0.5	2	5.2	20	6.5	25	الزهرة
0	0	0	0	0	0	0	0	0	0	0.3	1	0.3	1	حضر
0.3	1	0	0	0.5	2	0	0	0.5	2	4.9	19	6.2	24	ريف
0	0	0	0	1	4	0	0	0.5	2	5.2	20	6.7	26	اللحية
0	0	0	0	0	0	0	0	0	0	0.5	2	0.5	2	حضر
0	0	0	0	1	4	0	0	0.5	2	4.7	18	6.2	24	ريف
0	0	0.3	1	0	0	0	0	0	0	0.8	3	1	4	كمران
0	0	0	0	0	0	0	0	0	0	0.5	2	0.5	2	حضر
0	0	0.3	1	0	0	0	0	0	0	0.3	1	0.5	2	ريف
0.3	1	0.3	1	0	0	0	0	0	0	0.8	3	1.3	5	الصليف
0	0	0.3	1	0	0	0	0	0	0	0.3	1	0.5	2	حضر
0.3	1	0	0	0	0	0	0	0	0	0.5	2	0.8	3	ريف
0	0	0	0	0.3	1	0	0	0.3	1	3.1	12	3.6	14	المنيرة
0	0	0	0	0.3	1	0	0	0	0	0.3	1	0.5	2	حضر
0	0	0	0	0	0	0	0	0.3	1	2.8	11	3.1	12	ريف
0.3	1	0.3	1	1	4	0	0	0	0	5.2	20	6.7	26	القناوص
0.3	1	0	0	0.3	1	0	0	0	0	1	4	1.6	6	حضر
0	0	0.3	1	0.8	3	0	0	0	0	4.1	16	5.2	20	ريف
0	0	0	0	0.8	3	0.3	1	0.3	1	6.7	26	8	31	الزبدية
0	0	0	0	0	0	0.3	1	0	0	0.5	2	0.8	3	حضر
0	0	0	0	0.8	3	0	0	0.3	1	6.2	24	7.2	28	ريف
0	0	0.3	1	0.3	1	0	0	0	0	2.6	10	3.1	12	المخلاف
0	0	0	0	0	0	0	0	0	0	0.3	1	0.3	1	حضر
0	0	0.3	1	0.3	1	0	0	0	0	2.3	9	2.8	11	ريف
0	0	0	0	0.5	2	0	0	0	0	2.8	11	3.4	13	الضحى
0	0	0	0	0	0	0	0	0	0	0.3	1	0.3	1	حضر
0	0	0	0	0.5	2	0	0	0	0	2.6	10	3.1	12	ريف
0	0	0	0	0	0	0	0	0	0	3.9	15	3.9	15	باجل
0	0	0	0	0	0	0	0	0	0	2.1	8	2.1	8	حضر
0	0	0	0	0	0	0	0	0	0	1.8	7	1.8	7	ريف
0	0	0	0	0	0	0	0	0	0	0.8	3	0.8	3	الحجيلة
0	0	0	0	0	0	0	0	0	0	0.3	1	0.3	1	حضر
0	0	0	0	0	0	0	0	0	0	0.5	2	0.5	2	ريف
0	0	0.5	2	0	0	0	0	0	0	3.1	12	3.6	14	برع
0	0	0.3	1	0	0	0	0	0	0	0	0	0.3	1	حضر
0	0	0.3	1	0	0	0	0	0	0	3.1	12	3.4	13	ريف
0.3	1	0	0	0.3	1	0	0	0.5	2	2.1	8	3.1	12	المرأوة
0	0	0	0	0	0	0	0	0	0	0.5	2	0.5	2	حضر
0.3	1	0	0	0.3	1	0	0	0.5	2	1.6	6	2.6	10	ريف

جدول رقم : (7ب) التوزيع العددي والنسبي للمرافق الصحية في القطاعين الحكومي والخاص بحسب المديرية والحالة الحضرية والحالة التشغيلية

الحالة التشغيلية														المديرية والحالة الحضرية
لم يتم تشغيله		تحت الإنشاء		مغلق مؤقت		مغلق نهائي		يعمل بشكل جزئي		يعمل		الإجمالي العام		
النسبة	الإجمالي	النسبة	الإجمالي	النسبة	الإجمالي	النسبة	الإجمالي	النسبة	الإجمالي	النسبة	الإجمالي	النسبة	الإجمالي	
0	0	0	0	0	0	0	0	0	0	2.8	11	2.8	11	الدرهمي
0	0	0	0	0	0	0	0	0	0	0.3	1	0.3	1	حضر
0	0	0	0	0	0	0	0	0	0	2.6	10	2.6	10	ريف
0	0	0	0	0.5	2	0	0	0	0	2.8	11	3.4	13	السخنة
0	0	0	0	0	0	0	0	0	0	0.3	1	0.3	1	حضر
0	0	0	0	0.5	2	0	0	0	0	2.6	10	3.1	12	ريف
0.3	1	0	0	0	0	0	0	0	0	2.6	10	2.8	11	المنصورية
0	0	0	0	0	0	0	0	0	0	0.3	1	0.3	1	حضر
0.3	1	0	0	0	0	0	0	0	0	2.3	9	2.6	10	ريف
0	0	0	0	0	0	0	0	0	0	4.7	18	4.7	18	بيت الفقيه
0	0	0	0	0	0	0	0	0	0	0.5	2	0.5	2	حضر
0	0	0	0	0	0	0	0	0	0	4.1	16	4.1	16	ريف
0	0	0	0	0	0	0	0	0	0	3.4	13	3.4	13	جبل راس
0	0	0	0	0	0	0	0	0	0	0	0	0	0	حضر
0	0	0	0	0	0	0	0	0	0	3.4	13	3.4	13	ريف
0	0	0.5	2	0	0	0	0	0	0	3.1	12	3.6	14	حيس
0	0	0	0	0	0	0	0	0	0	0.8	3	0.8	3	حضر
0	0	0.5	2	0	0	0	0	0	0	2.3	9	2.8	11	ريف
0	0	0	0	0.3	1	0	0	0.3	1	1.8	7	2.3	9	الغوخة
0	0	0	0	0	0	0	0	0.3	1	0.3	1	0.5	2	حضر
0	0	0	0	0.3	1	0	0	0	0	1.6	6	1.8	7	ريف
0	0	0.3	1	0	0	0	0	0	0	4.4	17	4.7	18	الحوك
0	0	0.3	1	0	0	0	0	0	0	4.4	17	4.7	18	حضر
0	0	0	0	0	0	0	0	0	0	0	0	0	0	ريف
0	0	0	0	0	0	0	0	0	0	3.6	14	3.6	14	الميناء
0	0	0	0	0	0	0	0	0	0	3.4	13	3.4	13	حضر
0	0	0	0	0	0	0	0	0	0	0.3	1	0.3	1	ريف
0	0	1.3	5	0.3	1	0	0	0	0	3.4	13	4.9	19	الحالي
0	0	1.3	5	0.3	1	0	0	0	0	3.4	13	4.9	19	حضر
0	0	0	0	0	0	0	0	0	0	0	0	0	0	ريف
0.5	2	0.3	1	0.3	1	0	0	0	0	5.2	20	6.2	24	زبيد
0	0	0.3	1	0	0	0	0	0	0	0.5	2	0.8	3	حضر
0.5	2	0	0	0.3	1	0	0	0	0	4.7	18	5.4	21	ريف
0.5	2	0.3	1	0	0	0	0	0	0	1.8	7	2.6	10	الجرافي
0	0	0	0	0	0	0	0	0	0	0.8	3	0.8	3	حضر
0.5	2	0.3	1	0	0	0	0	0	0	1	4	1.8	7	ريف
0	0	0.5	2	0	0	0	0	0	0	2.8	11	3.4	13	التحتي
0	0	0	0	0	0	0	0	0	0	0.5	2	0.5	2	حضر
0	0	0.5	2	0	0	0	0	0	0	2.3	9	2.8	11	ريف

**الجدول رقم (7) :** في هذا الجدول الذي يوضح توزيع المرافق الصحية في القطاعين وفقاً للحالة التشغيلية بحسب المديريات نلاحظ أن الحالة التشغيلية "يعمل" تمثل أعلى نسبة 84.5% من اجمالي الحالة التشغيلية للمرافق الصحية بلغت أعلاها في مديرية الزيدية 7.9% تليها مديريات زبيد والححية والزهرة والقناوص بنسب متساوية 6.1% لكل مديرية تأتي بعدها مديرية بيت الفقيه بنسبة 5.5% ثم مديرية الحوك بنسبة 5.1% تليها مديرية باجل 4.5% ثم تتوزع باقي النسب بين المديريات الأخرى . وتلي الحالة التشغيلية "يعمل" الحالة التشغيلية "مغلق مؤقت" بنسبة 5.9% من اجمالي المرافق الصحية تمثل مديرتي الححية والقناوص أعلى نسبة بواقع 17.3% لكل منهما . أما بقية النسبة تتوزع على باقي المديريات .

أما المرافق التي لا زالت تحت الإنشاء فتمثل نسبة 4.6% أعلى نسبة في مديرية الحالى بواقع 28% . وإذا ما تطرقنا إلى المرافق التي تعمل بشكل جزئي والتي لم يتم تشغيلها فتأتي نسبتها 4.6% من اجمالي المرافق الصحية تتوزع بين المديريات بنسب متقاربة تتناقص حتى تصل الى الصفر

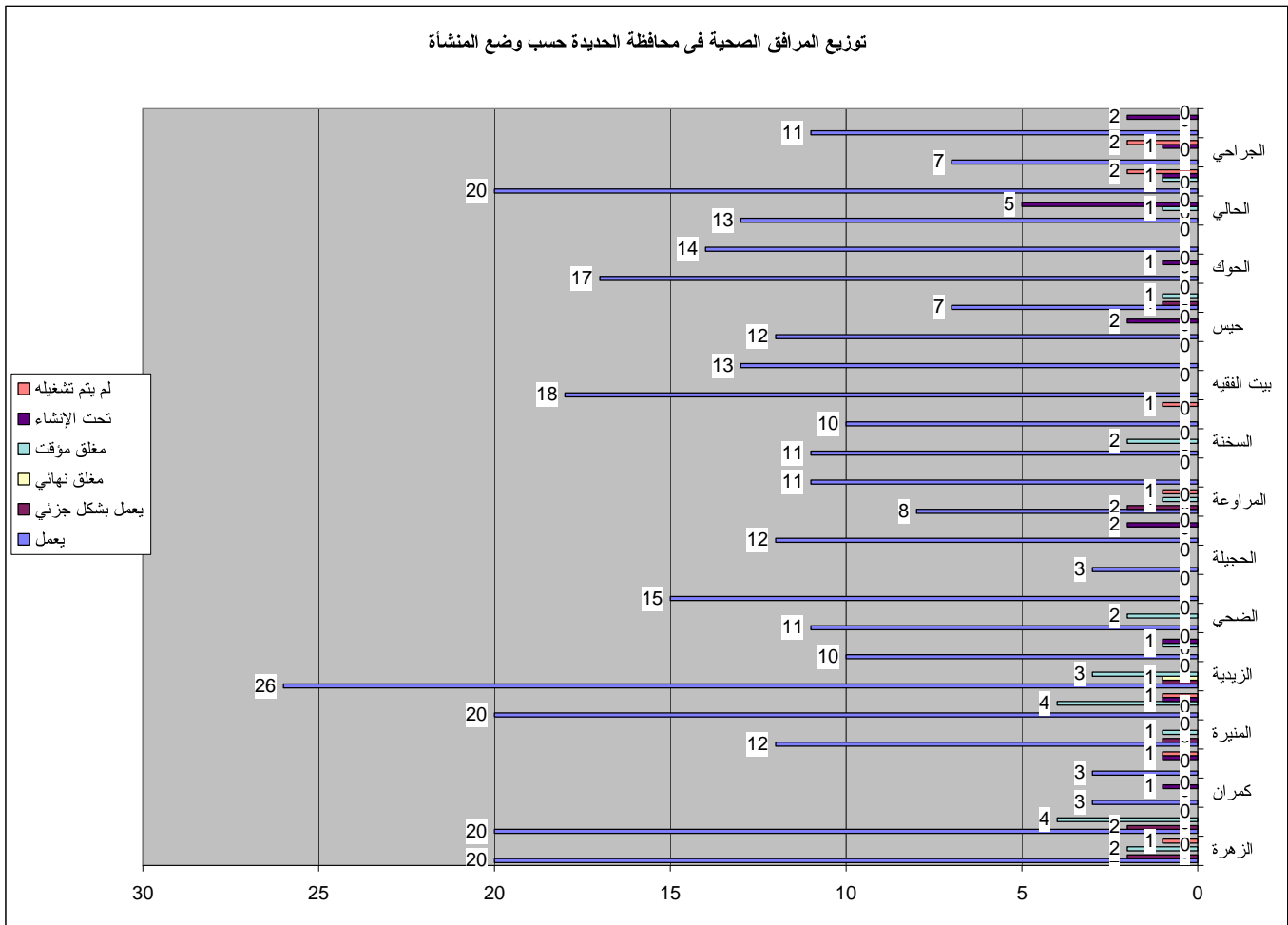

جدول رقم 8: التوزيع العددي للمرافق الصحية بحسب النوع والقطاع والحالة التشغيلية للمرفق في الحضر والريف

حالة التشغيلية للمرفق والحالة الحضرية																					نوع المرفق الصحي والقطاع
لم يتم تشغيله			تحت الإنشاء			مغلق مؤقت			مغلق نهائي			يعمل بشكل جزئي			يعمل			الإجمالي العام			
ريف	حضر	العدد	ريف	حضر	إجمالي	ريف	حضر	إجمالي	ريف	حضر	إجمالي	ريف	حضر	إجمالي	ريف	حضر	إجمالي	ريف	حضر	إجمالي	
8	1	9	9	9	18	20	3	23	0	1	1	8	1	9	242	85	327	287	100	387	الأجمالي العام
8	1	9	9	8	17	20	0	20	0	0	0	8	1	9	235	53	288	280	63	343	حكومي
0	0	0	0	1	1	0	3	3	0	1	1	0	0	0	7	32	39	7	37	44	خاص
1	0	1	1	5	6	0	0	0	0	0	0	0	0	0	2	25	27	4	30	34	مستشفى
1	0	1	1	5	6	0	0	0	0	0	0	0	0	0	1	10	11	3	15	18	حكومي
0	0	0	0	0	0	0	0	0	0	0	0	0	0	0	1	15	16	1	15	16	خاص
2	0	2	2	2	4	0	3	3	0	1	1	1	1	2	19	56	75	24	63	87	مركز صحي / مستوصف
2	0	2	2	1	3	0	0	0	0	0	0	1	1	2	13	39	52	18	41	59	حكومي
0	0	0	0	1	1	0	3	3	0	1	1	0	0	0	6	17	23	6	22	28	خاص
5	0	5	6	0	6	20	0	20	0	0	0	7	0	7	221	2	223	259	2	261	وحدة صحية
5	0	5	6	0	6	20	0	20	0	0	0	7	0	7	221	2	223	259	2	261	حكومي
0	0	0	0	0	0	0	0	0	0	0	0	0	0	0	0	0	0	0	0	0	خاص
0	1	1	0	2	2	0	0	0	0	0	0	0	0	0	0	2	2	0	5	5	مراكز أخرى متخصصة
0	1	1	0	2	2	0	0	0	0	0	0	0	0	0	0	2	2	0	5	5	حكومي
0	0	0	0	0	0	0	0	0	0	0	0	0	0	0	0	0	0	0	0	0	خاص

**الجدول رقم (8) :** يوضح هذا الجدول الحالة التشغيلية للمرافق الصحية في القطاعين حيث تشكل المرافق الصحية العاملة النسبة الأعلى بواقع 84,5% تقع معظمها في الريف بنسبة 74% ومن حيث الأهمية مثلث المرافق العاملة بشكل جزئي ما بنسبة 2.3% وإذا ما أضيفت الي المرافق العاملة كونها تقدم خدمات تشكل ما نسبته 86.8% معظمها تدخل ضمن القطاع الحكومي بنسبة 86.5 % من اجمالي المرافق الحكومية. تأتي في المرتبة الثاني المرافق المغلقة مؤقتا بنسبة 5.9% تليها المرافق التي تحت الإنشاء بنسبة 4,7% من اجماليها والمرافق التي لم يتم تشغيلها مانسبته 2.3%.

أما بالنسبة الى نوعية المرافق الصحية فان الوحدات الصحية العاملة والعامة بشكل جزئي شكلت ما نسبته 88,1% من إجماليها تقع معظمها في الريف أما المراكز الصحية والمستوصفات العاملة والعامة بشكل جزئي فتشكل 88.5% من عددها تقع معظمها في الحضر.

ونلاحظ ان نسبة المرافق الصحية التي سوف تضاف الى المرافق الصحية العاملة تشكل 12.9% والممثلة بالمغلقة مؤقتا والتي لم يتم تشغيلها والتي لازالت تحت الإنشاء .

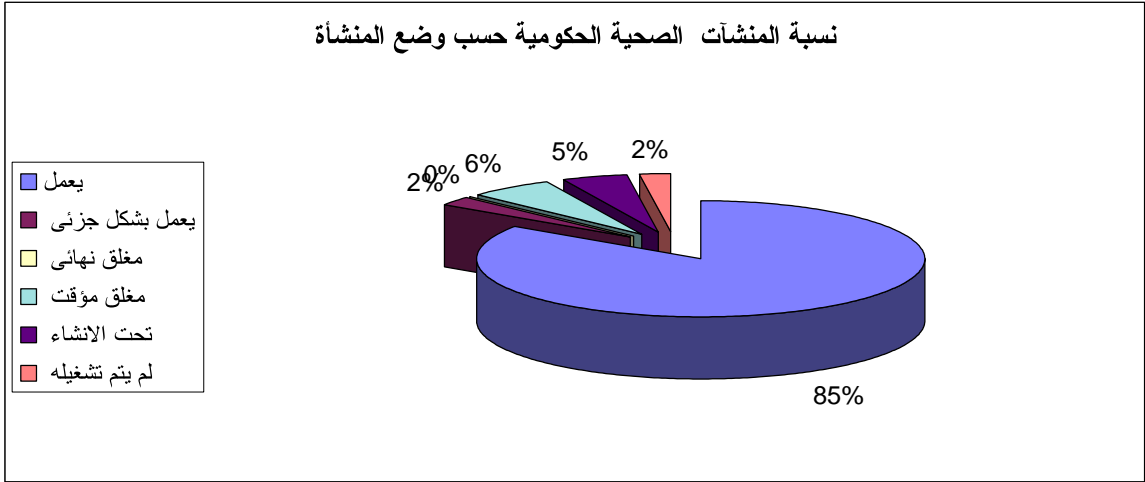



جدول رقم : (9) التوزيع العددي للمرافق الصحية العاملة والعاملة جزئياً بحسب النوع والقطاع وسنة التشغيل للمرفق في الحضر والريف

سنة التشغيل والحالة الحضرية																							نوع المرفق الصحي والقطاع	
2005		2004		2003		2002		2001		2000		1990-1999		1980-1989		1970-1979		1962-1969		الإجمالي العام				
ريف	حضر	ريف	حضر	ريف	حضر	ريف	حضر	ريف	حضر	ريف	حضر	ريف	حضر	ريف	حضر	ريف	حضر	ريف	حضر	ريف	حضر	إجمالي		
13	4	12	6	15	6	16	7	18	2	20	3	84	30	69	12	3	12	0	4	250	86	336	الأجمالي العام	
13	2	11	1	13	2	16	3	17	1	20	0	81	17	69	12	3	12	0	4	243	54	297	حكومي	
0	2	1	5	2	4	0	4	1	1	0	3	3	13	0	0	0	0	0	0	7	32	39	خاص	
0	2	0	1	0	5	0	2	0	0	0	2	1	8	1	3	0	2	0	0	2	25	27	مستشفى	
0	0	0	0	0	1	0	2	0	0	0	0	0	2	1	3	0	2	0	0	1	10	11	حكومي	
0	2	0	1	0	4	0	0	0	0	0	2	1	6	0	0	0	0	0	0	1	15	16	خاص	
1	2	1	5	3	0	1	5	2	1	1	1	7	22	3	8	1	10	0	3	20	57	77	مركز صحي / مستوصف	
1	2	0	1	1	0	1	1	1	0	1	0	5	15	3	8	1	10	0	3	14	40	54	حكومي	
0	0	1	4	2	0	0	4	1	1	0	1	2	7	0	0	0	0	0	0	6	17	23	خاص	
12	0	11	0	12	0	15	0	16	1	19	0	76	0	65	1	2	0	0	0	228	2	230	وحدة صحية	
12	0	11	0	12	0	15	0	16	1	19	0	76	0	65	1	2	0	0	0	228	2	230	حكومي	
0	0	0	0	0	0	0	0	0	0	0	0	0	0	0	0	0	0	0	0	0	0	0	0	خاص
0	0	0	0	0	1	0	0	0	0	0	0	0	0	0	0	0	0	0	1	0	2	2	مراكز أخرى متخصصة	
0	0	0	0	0	1	0	0	0	0	0	0	0	0	0	0	0	0	0	1	0	2	2	حكومي	
0	0	0	0	0	0	0	0	0	0	0	0	0	0	0	0	0	0	0	0	0	0	0	0	خاص

الجدول رقم (9) في هذ الجدول الذي يحتوي على المرافق الصحية حسب نوعها وفق تواريخ بداية تشغيلها فإن الملاحظ بأن الفترة القصيرة من 2000 الي عام 2005 تحتل الصدارة في عدد المرافق الصحية التي تم تشغيلها وبنسبة 36,3% تشكل نسبة المرافق في الريف منها 77% تقع معظمها ضمن القطاع الحكومي وبنسبة 81%

وإذا ماتم اخذ الفترة الاولى من سنوات بدء التشغيل من عام 1962 وحتى عام 1969 نجد ان نسبة المرافق الصحية التي تم تشغيلها خلال الفترة لا تصل إلى 1% كما ان جميعها تقع في الحضر وضمن القطاع الحكومي وإذا ماتطرقتنا الى القطاع الخاص فان تاريخ بداية تشغيله للمرافق الصحية التابعه له كانت خلال الفترة من 1990 - 1999 بنسبة من 41% وتقع معظمها في الحضر

وبداية التشغيل للمرافق الصحية من حيث نوعها كان للمراكز الصحية فقط وذلك خلال الفترة من عام 1962 وحتى 1969 وأماالمستشفيات فقد بدأ تشغيلها خلال الفترة من عام 1970 وحتى 1979. اما ما يخص أعلى نسبة من المرافق التي تم تشغيلها في العام 2005 فأن الوحدات الصحية تأتي في المقدمة وبنسبة 70.5% جميعها في الريف وفي القطاع الحكومي.

وبشكل عام فأن البداية المشجعه لتشغيل المرافق الصحية من حيث العدد كانت خلال الفترة من عام 1980 وحتى عام 1989 بنسبة 24.1% حيث ارتفعت النسبة لتصل الي 34% خلال الفترة من عام 1990 وحتى عام 1999 ثم أخذت النسبة في الارتفاع خلال الأعوام 2000 - 2005.

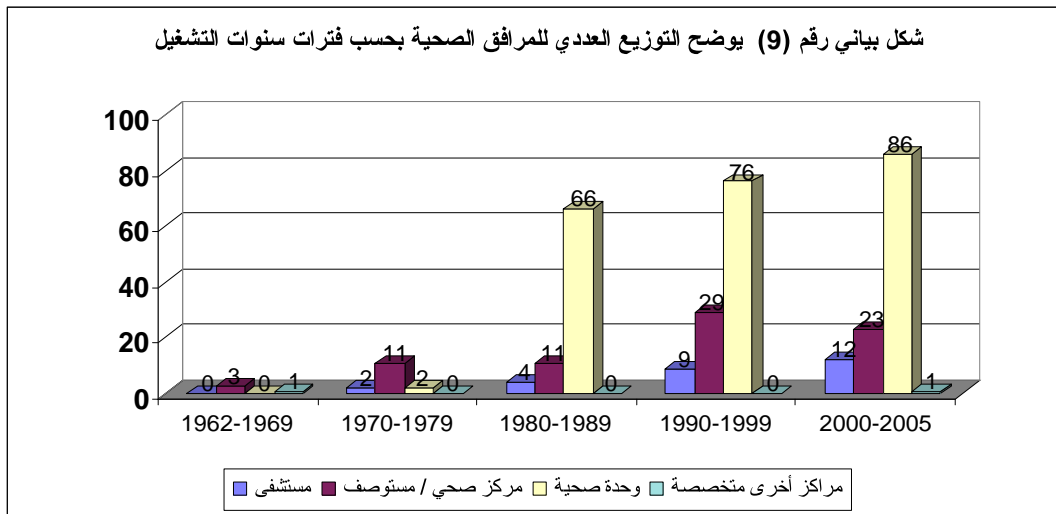

جدول رقم : (10) التوزيع العددي للمرافق الصحية العاملة والعامة جزئياً بحسب النوع والقطاع وتوفر السكن التابع للمرفق في الحضر والريف

توفر سكن تابع للمرفق والحالة الحضرية																		نوع المرفق الصحي والقطاع
غير متوفر السكن						متوفر السكن						الإجمالي العام						
النسبة	الريف	النسبة	الحضر	النسبة	الإجمالي	النسبة	الريف	النسبة	الحضر	النسبة	الإجمالي	النسبة	الريف	النسبة	الحضر	النسبة	الإجمالي	
70.8	238	14.3	48	85.1	286	3.6	12	11.3	38	14.9	50	74.4	250	25.6	86	100	336	الأجمالي العام
79.8	237	12.5	37	92.3	274	2	6	5.7	17	7.7	23	81.8	243	18.2	54	100	297	حكومي
2.6	1	28.2	11	30.8	12	15.4	6	53.8	21	69.2	27	17.9	7	82.1	32	100	39	خاص
0	0	14.8	4	14.8	4	7.4	2	77.8	21	85.2	23	7.4	2	92.6	25	100	27	مستشفى
0	0	9.1	1	9.1	1	9.1	1	81.8	9	90.9	10	9.1	1	90.9	10	100	11	حكومي
0	0	18.8	3	18.8	3	6.3	1	75	12	81.3	13	6.3	1	93.8	15	100	16	خاص
18.2	14	51.9	40	70.1	54	7.8	6	22.1	17	29.9	23	26	20	74	57	100	77	مركز صحي / مستوصف
24.1	13	59.3	32	83.3	45	1.9	1	14.8	8	16.7	9	25.9	14	74.1	40	100	54	حكومي
4.3	1	34.8	8	39.1	9	21.7	5	39.1	9	60.9	14	26.1	6	73.9	17	100	23	خاص
97.4	224	0.9	2	98.3	226	1.7	4	0	0	1.7	4	99.1	228	0.9	2	100	230	وحدة صحية
97.4	224	0.9	2	98.3	226	1.7	4	0	0	1.7	4	99.1	228	0.9	2	100	230	حكومي
0	0	0	0	0	0	0	0	0	0	0	0	0	0	0	0	0	0	خاص
0	0	100	2	100	2	0	0	0	0	0	0	0	0	100	2	100	2	أخرى
0	0	100	2	100	2	0	0	0	0	0	0	0	0	100	2	100	2	حكومي
0	0	0	0	0	0	0	0	0	0	0	0	0	0	0	0	0	0	خاص

**الجدول رقم (10) :** في هذا الجدول نجد أن إجمالي المرافق الصحية العاملة والعاملة بشكل جزئي تصل إلى 336 مرافقا صحيا أي بنقص حوالي 13% عن الاجمالي في الجداول السابقة و يرجع السبب في ذلك إلى عدم شمول بعض المرافق الصحية وذلك للحالات التشغيلية التالية ( تحت الأثناء ، لم يتم تشغيلها ، مغلق نهائي ، مغلق مؤقت ) أما ما يتضمنه الجدول من بيانات عن المرافق التي يتوفر لديها سكن من عدمه فإن أعلى نسبة و التي تصل الى 85% لا يتوفر فيها سكن وتقع معظمها في الريف بنسبة 70.8 % تتدرج معظمها ضمن القطاع الحكومي بنسبة 79.8% تأتي الوحدات الصحية في المقدمة و بنسبة 97 % جميعها في الريف أما بالنسبة للمرافق الصحية التي يتوفر فيها سكن فإن المستشفيات تأتي بالصدارة و بنسبة 85.2% جميعها في الحضر . أما بالنسبة للقطاع الخاص فإن نسبة 69% من المرافق الصحية التابعة له يتوفر فيها سكن حيث تأتي المستشفيات في المقدمة و بنسبة 81.3% .

وبشكل عام فإن القطاع الخاص يمثل الصدارة في توفر السكن في مختلف المرافق التابعة له مما يعكس مدى التنظيم و الاهتمام بمرافقه و برغم أن هدف القطاع الخاص هو الربح المادي إلا أن ذلك لا يمنع من المماثلة في هذا الجانب, من قبل القطاع الحكومي الذي يعكس عدم رغبة الأطباء العمل في الريف لعد توفر سكن في المرافق الصحية الريفية.

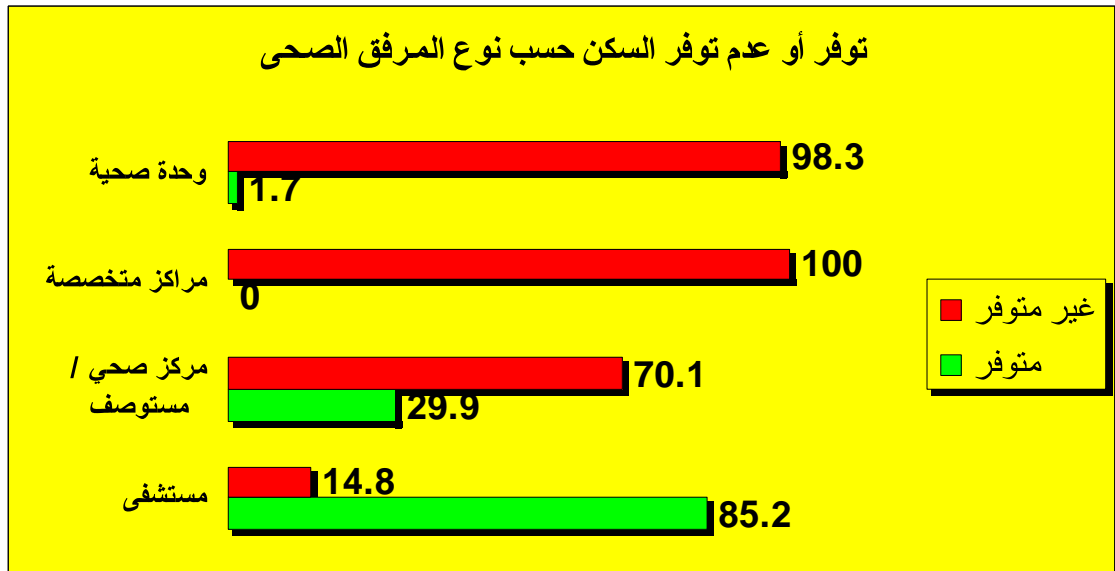
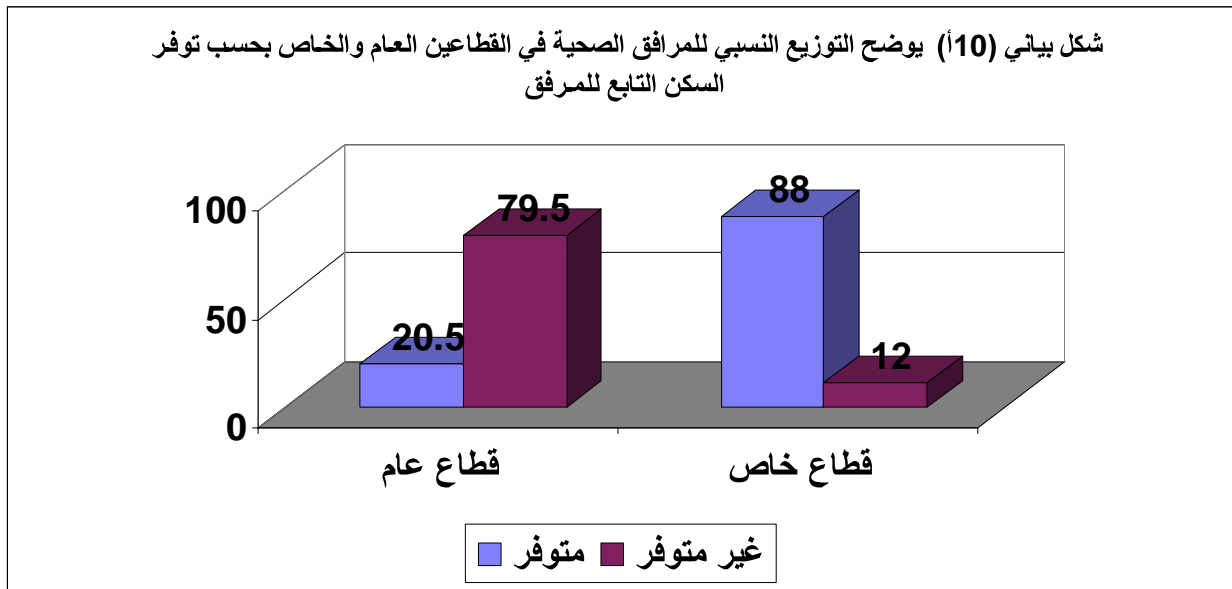

جدول رقم: (11) التوزيع العددي للمرافق الصحية العاملة والعاملات جزيئياً بحسب النوع والقطاع وعدد غرف المرفق

عدد غرف المرفق											نوع المرفق الصحي والقطاع
غرفة 50 فاكثر	غرفة 49 - 30	غرفة 29 - 20	غرفة 19 - 15	غرفة 14 - 10	غرفة 9 - 5	أربعة غرف	ثلاثة غرف	غرفتين	غرفة	إجمالي المرافق	
7	10	16	10	14	45	44	20	74	96	336	الأجمالي العام
3	5	5	4	6	40	44	20	74	96	297	حكومي
4	5	11	6	8	5	0	0	0	0	39	خاص
7	8	7	4	1	0	0	0	0	0	27	مستشفى
3	4	2	1	1	0	0	0	0	0	11	حكومي
4	4	5	3	0	0	0	0	0	0	16	خاص
0	2	8	6	13	42	3	2	1	0	77	مركز صحي / مستوصف
0	1	2	3	5	37	3	2	1	0	54	حكومي
0	1	6	3	8	5	0	0	0	0	23	خاص
0	0	0	0	0	2	41	18	73	96	230	وحدة صحية
0	0	0	0	0	2	41	18	73	96	230	حكومي
0	0	0	0	0	0	0	0	0	0	0	خاص
0	0	1	0	0	1	0	0	0	0	2	أخرى (بنك دم/اسل/ملاريا)
0	0	1	0	0	1	0	0	0	0	2	حكومي
0	0	0	0	0	0	0	0	0	0	0	خاص

**الجدول رقم(11):** في هذا الجدول الذي يوضح المرافق الصحية بحسب نوعها وفقاً لعدد الغرف الذي يحتويها كل مرفق نلاحظ ان القطاع الحكومي يشكل 88% من هذه المرافق وإذا ما تم ربط نوع الرفق وعدد الغرف فنجد ان في المستشفيات تحتل الصدارة الفئة (30 - 49 غرفة ) بنسبة 29.6% من اجمالي المستشفيات تتوزع بنسبة متساوية للقطاعين الحكومي والخاص تليها الفئة (20 - 29 غرفة) والفئة (50 غرفة فأكثر ) بنفس النسبة 26% لكل منهما تتركز أكثر في القطاع الخاص , تأتي بعد ذلك الفئة (15 - 19 غرفة) بنسبة 14.6% معظمها في القطاع الخاص بنسبة 75% وتتناقص النسبة في الفئات الأقل غرفا حتى تصل الى الصفر في الفئات من غرفة الى ( 5 - 9 غرفة).

وأما بالنسبة للمراكز والمسنوصفات نجد ان الفئة (5 - 9 غرفة ) تأتي في الصدارة بنسبة 54.5% تتركز في القطاع الحكومي بنسبة 88% وتليها الفئة (10-14 غرفة ) بنسبة 16.8% موزعة بين القطاع الحكومي بنسبة 38.4% والقطاع الخاص بنسبة 61.5% ثم الفئة (20 - 29 غرفة ) بنسبة 10.3% تتركز في القطاع الخاص بنسبة 75% والفئة (15 - 19غرفة ) بنسبة 7.7% تتوزع بنسب متساوية بين القطاع الحكومي والقطاع الخاص وأما الفئة (أربع غرف ) فنسبتها لا تتجاوز 3.8% من اجمالي المراكز والمستوصفات جميعها في القطاع الحكومي وتتناقص النسبة حتى تصل الى الصفر للفئة ذات الغرفة الواحدة .

وإذا استعرضنا عدد الغرف في الوحدات الصحية نجد ان الفئة ذات الغرفة الواحدة هي اعلى نسبة وتشكل 41.7% من اجمالي الوحدات الصحية تليها الفئة (غرفتين) بنسبة 31.7% ثم الفئة (أربع غرف) بنسبة 17.8% ونقل النسبة كثيرا في الفئة (5 - 9) وتشكل 0.8% من اجمالي الوحدات الصحية وتصل الى الصفر في الفئات الأكثر غرفا. وجميع نسب الوحدات الصحية من نصيب القطاع الحكومي .

أما المراكز الأخرى المتخصصة (بنك دم,سل,ملاريا) تتقاسم نفس النسبة 50% الفئة (5- - 9 غرفة) والفئة (20 - 29) غرفة .

جدول رقم (12) التوزيع العددي للمرافق الصحية العاملة والعاملة جزئياً بحسب النوع والقطاع وعدد غرف المرفق المستخدمة في تقديم الخدمة

عدد غرف المرفق المستخدمة في تقديم الخدمة											نوع الرفق الصحي والقطاع
غرفة 50 فاكثر	غرفة 49 - 30	غرفة 29 - 20	غرفة 19 - 15	غرفة 14 - 10	غرفة 9 - 5	أربعة غرف	ثلاثة غرف	غرفتين	غرفة	إجمالي المرافق	
3	6	13	10	18	39	31	30	77	109	336	الأجمالي العام
3	1	5	2	7	32	31	30	77	109	297	عام
0	5	8	8	11	7	0	0	0	0	39	خاص
3	6	7	4	6	1	0	0	0	0	27	مستشفى
3	1	3	1	3	0	0	0	0	0	11	عام
0	5	4	3	3	1	0	0	0	0	16	خاص
0	0	6	5	12	37	11	4	1	1	77	مركز صحي / مستوصف
0	0	2	0	4	31	11	4	1	1	54	عام
0	0	4	5	8	6	0	0	0	0	23	خاص
0	0	0	0	0	0	20	26	76	108	230	مركز أمومة وطفولة
0	0	0	0	0	0	20	26	76	108	230	عام
0	0	0	0	0	0	0	0	0	0	0	خاص
0	0	0	1	0	1	0	0	0	0	2	وحدة صحية
0	0	0	1	0	1	0	0	0	0	2	عام
0	0	0	0	0	0	0	0	0	0	0	خاص

الجدول رقم(12): في هذا الجدول والذي يحتوي على بيانات المرافق الصحية حسب انواعها وفقاً لعدد الغرف المستخدمة في تقديم الخدمة والتي يحتويها كل مرفق نلاحظ ان القطاع الحكومي لايزال يشكل 88% وإذا ما تم ربط نوع المرفق بحسب عدد الغرف المستخدمة في تقديم الخدمة فيه فنجد ان في المستشفيات تأتي الفئة ( 20 - 29 غرفة ) في الصدارة بنسبة 30% من اجمالي المستشفيات تتوزع بين القطاع الحكومي بنسبة 42.8% والقطاع الخاص بنسبة 57.1% وتليها الفئة ( 10 - 14 غرفة ) بنسبة 22.2% موزعة بالتساوي بين القطاع الحكومي والقطاع الخاص والفئة ( 30 - 49 غرفة ) بنفس النسبة 22.2% تتركز في القطاع الخاص بنسبة 83.3% وبقية النسبة للقطاع الحكومي ثم تأتي الفئة ( 15 - 19 غرفة ) بنسبة 14.8% النسبة الأكبر للقطاع الخاص وهي 75% ثم تتناقص النسبة الى الفئة ( 50 غرفة فأكثر ) بواقع 11.1% جميعها في القطاع الحكومي وتصل النسبة الى الصفر في الفئات من غرفة الى أربع غرف.

أما المراكز والمستوصفات فنجد ان النسبة الأعلى هي للفئة ( 5 - 9 غرف ) بنسبة 48% من اجمالي المراكز والمستوصفات معظمها في القطاع الحكومي بنسبة 83.7% والنسبة 16.2% للقطاع الخاص . تأتي بعدها الفئة ( 10 - 14 غرفة ) بنسبة 15.5% النصيب الأكبر للقطاع الخاص بواقع 66.6% . والفئة ( أربع غرف ) بنسبة 14.2% جميعها في القطاع الحكومي أما الفئة ( 20 - 29 غرفة ) فنسبتها 7.7% موزعة بين القطاع الحكومي بنسبة 66.6% والقطاع الخاص بنسبة 33.3% تأتي الفئة ( 15 - 19 غرفة ) بنسبة 6.4% جميعها في القطاع الخاص تليها الفئة ( ثلاث غرف ) بنسبة 5% جميعها في القطاع الحكومي وأخيرا الفئة ( غرفتين ) والفئة ( غرفة واحدة ) بنسبة 1.2% لكل منهما جميعها في القطاع الحكومي . والوحدات الصحية تأتي نسبها مخالفة لما سبق حيث ان الفئة الأعلى نسبة هي ( غرفة واحدة ) بواقع 47% من اجمالي الوحدات الصحية وكل النسبة للقطاع الحكومي تأتي بعدها الفئة ( غرفتين ) بنسبة 33% تليها الفئة ( ثلاث غرف ) بنسبة 11.3% والفئة ( أربع غرف ) بنسبة 8.6% وكل نسب الوحدات الصحية للقطاع الحكومي .

أما المرافق المتخصصة فعدد غرفها من الفئات ( 5 - 9 غرفة ) و ( 15 - 19 غرفة ) بنسبة متساوية وكلها في القطاع الحكومي .

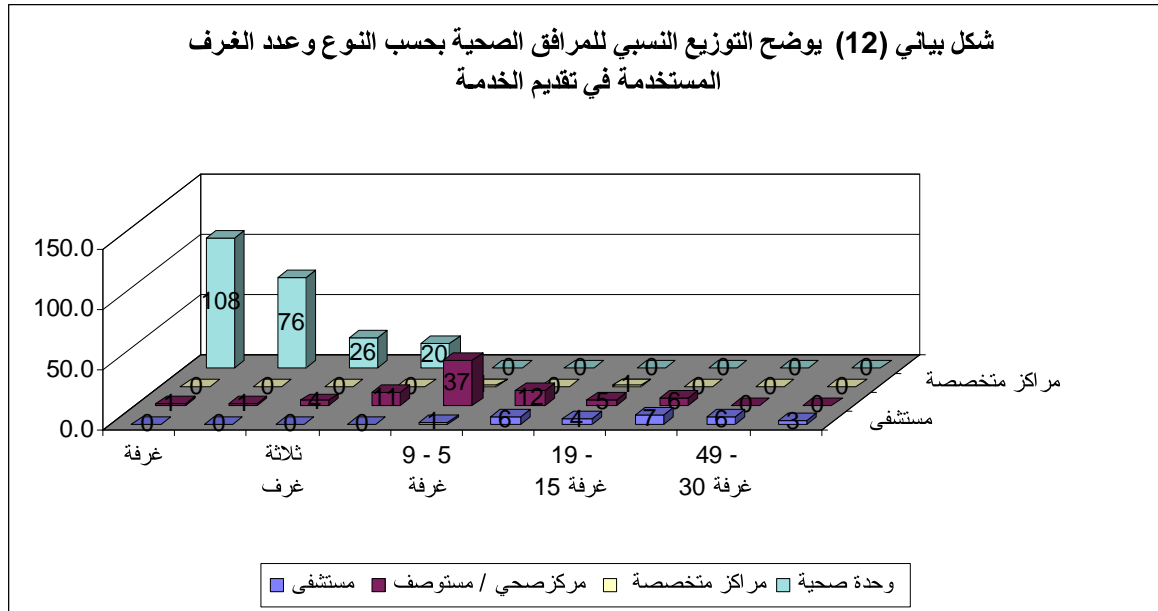



جدول رقم : (13) التوزيع العددي للمرافق الصحية العاملة والعاملة جزئياً بحسب النوع والقطاع وتوفر دورات المياه في الحضر والريف

توفر دورات المياه في المرفق والحالة الحضرية																		نوع المرفق الصحي والقطاع
غير متوفرة						متوفرة						الإجمالي العام						
النسبة	الريف	النسبة	الحضر	النسبة	الإجمالي	النسبة	الريف	النسبة	الحضر	النسبة	الإجمالي	النسبة	الريف	النسبة	الحضر	النسبة	الإجمالي	
30.7	103	0	0	30.7	103	43.8	147	25.6	86	69.3	233	74.4	250	25.6	86	100	336	الأجمالي العام
34.7	103	0	0	34.7	103	47.1	140	18.2	54	65.3	194	81.8	243	18.2	54	100	297	حكومي
0	0	0	0	0	0	17.9	7	82.1	32	100	39	17.9	7	82.1	32	100	39	خاص
0	0	0	0	0	0	7.4	2	92.6	25	100	27	7.4	2	92.6	25	100	27	مستشفى
0	0	0	0	0	0	9.1	1	90.9	10	100	11	9.1	1	90.9	10	100	11	حكومي
0	0	0	0	0	0	6.3	1	93.8	15	100	16	6.3	1	93.8	15	100	16	خاص
0	0	0	0	0	0	26	20	74	57	100	77	26	20	74	57	100	77	مركز صحي / مستوصف
0	0	0	0	0	0	25.9	14	74.1	40	100	54	25.9	14	74.1	40	100	54	حكومي
0	0	0	0	0	0	26.1	6	73.9	17	100	23	26.1	6	73.9	17	100	23	خاص
44.8	103	0	0	44.8	103	54.3	125	0.9	2	55.2	127	99.1	228	0.9	2	100	230	وحدة صحية
44.8	103	0	0	44.8	103	54.3	125	0.9	2	55.2	127	99.1	228	0.9	2	100	230	حكومي
0	0	0	0	0	0	0	0	0	0	0	0	0	0	0	0	0	0	خاص
0	0	0	0	0	0	0	0	100	2	100	2	0	0	100	2	100	2	مراكز متخصصة
0	0	0	0	0	0	0	0	100	2	100	2	0	0	100	2	100	2	حكومي
0	0	0	0	0	0	0	0	0	0	0	0	0	0	0	0	0	0	خاص

**الجدول رقم (13) :** هذا الجدول يتعلق بمدى توفر دورات مياه في المرافق الصحية من عدمه فأن نسبة المرافق التي يتوفر فيها دورات مياه تصل إلى 69.3% يحتل القطاع الخاص الصدارة و بنسبة 100% أما بالنسبة للقطاع الحكومي فتشكل النسبة 65.3% من اجمالي المرافق الصحية الحكومية أي بنسبة عجز 34.6% والتي تشكل نسبة المرافق في القطاع الحكومي والتي لا تتوفر لديها دورات مياه وجميعها تمثل الوحدات الصحية تقع كلها في الريف. أما المستشفيات والمراكز الصحية فنأتى نسبة الحضر أعلى من الريف بمدى توفر دورات المياه بحكم ان هذا النوع من المرافق الصحية يتركز في الحضر أكثر من الريف وبشكل عام فأن الضرورة تحتم على القطاع الحكومي الأهتمام أكثر بالمرافق التابعة له و بما أن ضرورة توفر دورات المياه في المرافق الصحية من الأولويات بأعتبار أن توفرها جزء من عمل هذه المرافق لمساهمتها الكبيرة في عكس صورة حسنة للمرافق التي تتوافق تجهيزات مبانيها مع مهامها الأساسية وخصوصاً وإن هذه المهام في المجال الصحي.

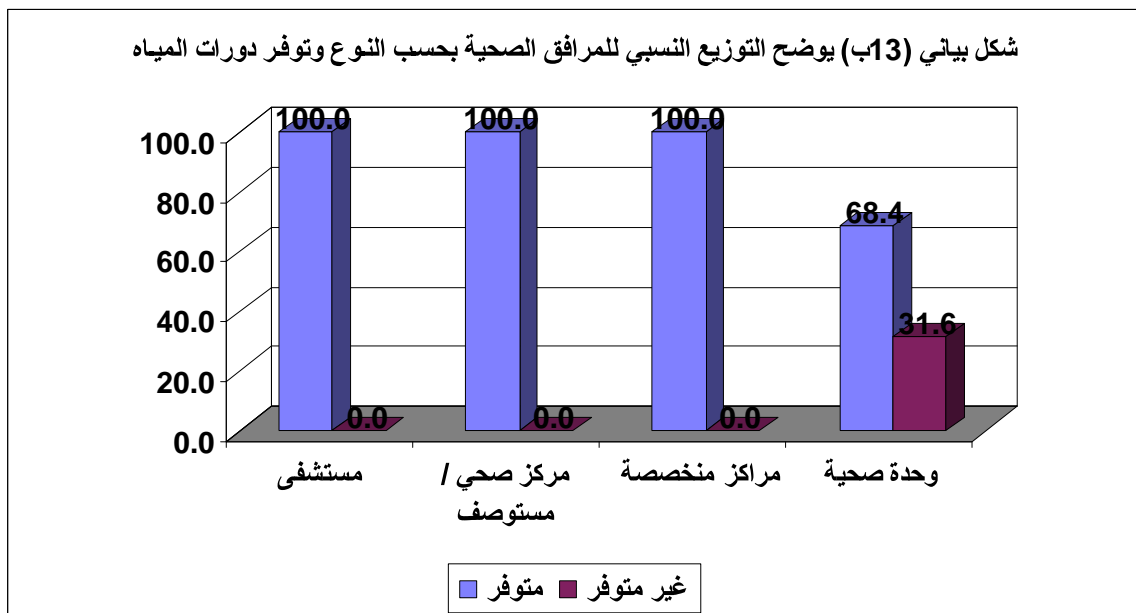
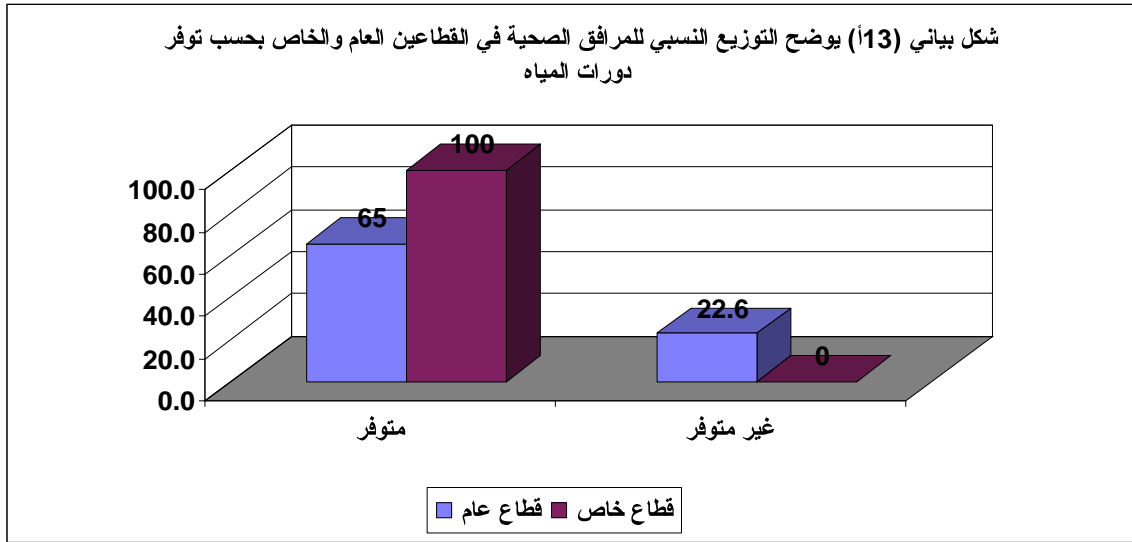

جدول رقم : (14) التوزيع العددي للمرافق الصحية العاملة جزئياً بحسب النوع والقطاع وتوفر المياه النقية في الحضر والريف

توفر المياه النقية في المرفق والحالة الحضرية																	نوع المرفق الصحي والقطاع	
غير متوفرة					متوفرة						الإجمالي العام							
النسبة	الريف	النسبة	الحضر	النسبة	الإجمالي	النسبة	الريف	النسبة	الحضر	النسبة	الإجمالي	النسبة	الريف	النسبة	الحضر	النسبة		الإجمالي
41.7	140	0.6	2	42.3	142	32.7	110	25	84	57.7	194	74.4	250	25.6	86	100	336	الأجمالي العام
47.1	140	0.7	2	47.8	142	34.7	103	17.5	52	52.2	155	81.8	243	18.2	54	100	297	حكومي
0	0	0	0	0	0	17.9	7	82.1	32	100	39	17.9	7	82.1	32	100	39	خاص
0	0	0	0	0	0	7.4	2	92.6	25	100	27	7.4	2	92.6	25	100	27	مستشفى
0	0	0	0	0	0	9.1	1	90.9	10	100	11	9.1	1	90.9	10	100	11	حكومي
0	0	0	0	0	0	6.3	1	93.8	15	100	16	6.3	1	93.8	15	100	16	خاص
3.9	3	2.6	2	6.5	5	22.1	17	71.4	55	93.5	72	26	20	74	57	100	77	مركز صحي / مستوصف
5.6	3	3.7	2	9.3	5	20.4	11	70.4	38	90.7	49	25.9	14	74.1	40	100	54	حكومي
0	0	0	0	0	0	26.1	6	73.9	17	100	23	26.1	6	73.9	17	100	23	خاص
59.6	137	0	0	59.6	137	39.6	91	0.9	2	40.4	93	99.1	228	0.9	2	100	230	وحدة صحية
59.6	137	0	0	59.6	137	39.6	91	0.9	2	40.4	93	99.1	228	0.9	2	100	230	حكومي
0	0	0	0	0	0	0	0	0	0	0	0	0	0	0	0	0	0	خاص
0	0	0	0	0	0	0	0	100	2	100	2	0	0	100	2	100	2	مراكز متخصصة
0	0	0	0	0	0	0	0	100	2	100	2	0	0	100	2	100	2	حكومي
0	0	0	0	0	0	0	0	0	0	0	0	0	0	0	0	0	0	خاص

الجدول رقم (14) أن الملاحظ أن نسبة المرافق الصحية العاملة والعاملة جزئيا التي يتوفر فيها مياه نقيه تصل إلى 57.7% أما بالنسبة إلى بقية النسبه و التي تشكل 42.2% والتي تمثل المرافق التي لا يتوفر فيها مياه نقيه فأنها تقع ضمن القطاع الحكومى و في الريف على وجه الخصوص و تحتل الوحدات الصحية أعلى نسبة من المرافق التي لا يتوفر فيها مياه نقيه و بنسبة تصل إلى 96.4% وتقع جميعها في الريف. و بشكل عام فأن كافة المرافق الصحية التي تقع ضمن القطاع الخاص بكافة أنواعها تتوفر لديها المياه النقيه بنسبة 100% و بنفس الكيفية في المرافق التالية ( المستشفيات ، المراكز الصحية / المستوصفات) .

أما المرافق الأخرى المتخصصة مثل بنك الدم المركزى ومركز السل ومركز مكافحة الملاريا فتتوفر فيها المياه النقيه بنسبة 100%.

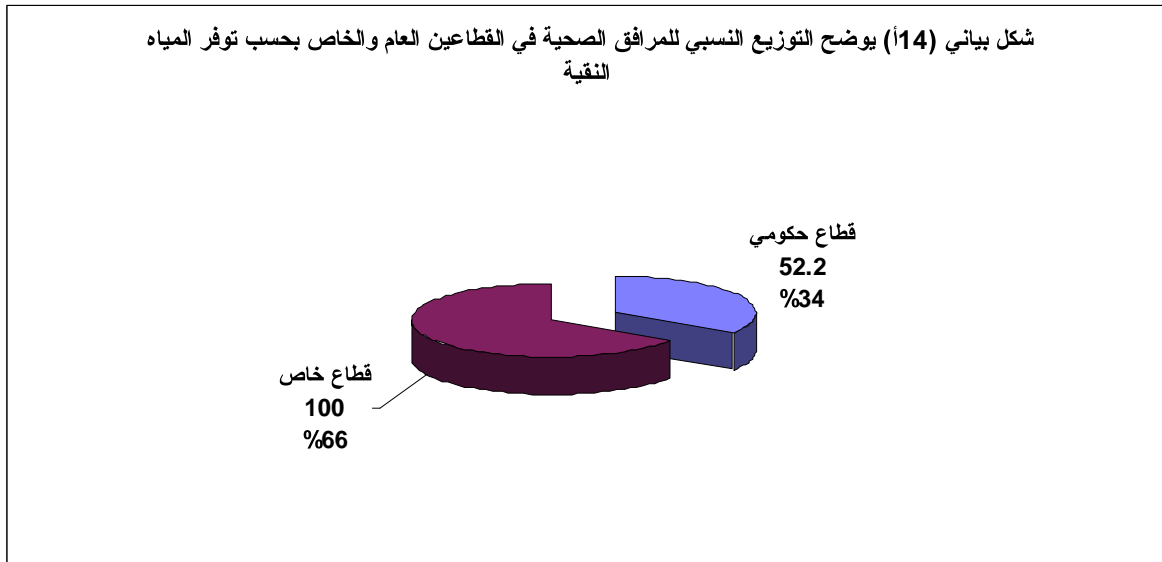
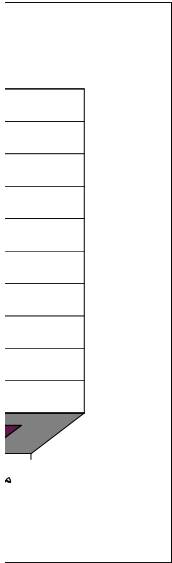

جدول رقم : (15) التوزيع العددي للمرافق الصحية العاملة والعاملة جزئياً بحسب النوع والقطاع وتوفير الكهرباء في الحضر والريف

توفر الكهرباء في المرفق والحالة الحضرية																		نوع المرفق الصحي والقطاع
غير متوفرة						متوفرة						الإجمالي العام						
النسبة	الريف	النسبة	الحضر	النسبة	الإجمالي	النسبة	الريف	النسبة	الحضر	النسبة	الإجمالي	النسبة	الريف	النسبة	الحضر	النسبة	الإجمالي	
56.5	190	2.4	8	59	198	17.9	60	23.2	78	41	138	74.4	250	25.6	86	100	336	الأجمالي العام
64	190	2.7	8	66.7	198	17.8	53	15.5	46	33.3	99	81.8	243	18.2	54	100	297	حكومي
0	0	0	0	0	0	17.9	7	82.1	32	100	39	17.9	7	82.1	32	100	39	خاص
0	0	0	0	0	0	7.4	2	92.6	25	100	27	7.4	2	92.6	25	100	27	مستشفى
0	0	0	0	0	0	9.1	1	90.9	10	100	11	9.1	1	90.9	10	100	11	حكومي
0	0	0	0	0	0	6.3	1	93.8	15	100	16	6.3	1	93.8	15	100	16	خاص
7.8	6	9.1	7	17	13	18.2	14	64.9	50	83	64	26	20	74	57	100	77	مركز صحي / مستوصف
11.1	6	13	7	24.1	13	14.8	8	61.1	33	75.9	41	25.9	14	74.1	40	100	54	حكومي
0	0	0	0	0	0	26.1	6	73.9	17	100	23	26.1	6	73.9	17	100	23	خاص
80	184	0.4	1	80	185	19.1	44	0.4	1	20	45	99.1	228	0.9	2	100	230	وحدة صحية
80	184	0.4	1	80.4	185	19.1	44	0.4	1	19.6	45	99.1	228	0.9	2	100	230	حكومي
0	0	0	0	0	0	0	0	0	0	0	0	0	0	0	0	0	0	خاص
0	0	0	0	0	0	0	0	100	2	100	2	0	0	100	2	100	2	مراكز متخصصة
0	0	0	0	0	0	0	0	100	2	100	2	0	0	100	2	100	2	حكومي
0	0	0	0	0	0	0	0	0	0	0	0	0	0	0	0	0	0	خاص

**الجدول رقم (15) :** الجدول يوضح مدى توفر الكهرباء في هذه المرافق من عدمه فأنا نلاحظ أن نسبة المرافق الصحية التي يتوفر فيها الكهرباء تصل إلى 41% أي أن هناك نسبة غير بسيطة من المرافق التي لا تتوفر فيها الكهرباء تصل 59% وقد يرجع السبب في ذلك إلى تركيز هذه المرافق في الريف و التي تصل النسبة فيها إلى 96% وإذا ما قمنا بمقارنة المرافق التي تقع ضمن القطاع الحكومي والقطاع الخاص نجد أن جميع المرافق الصحية التي لا يتوفر فيها كهرباء تقع جميعها ضمن القطاع الحكومي و تشكل الوحدات الصحية أعلى نسبة من المرافق الصحية التي لا يتوفر فيها الكهرباء والتي تصل إلى 93.4% من إجماليها.

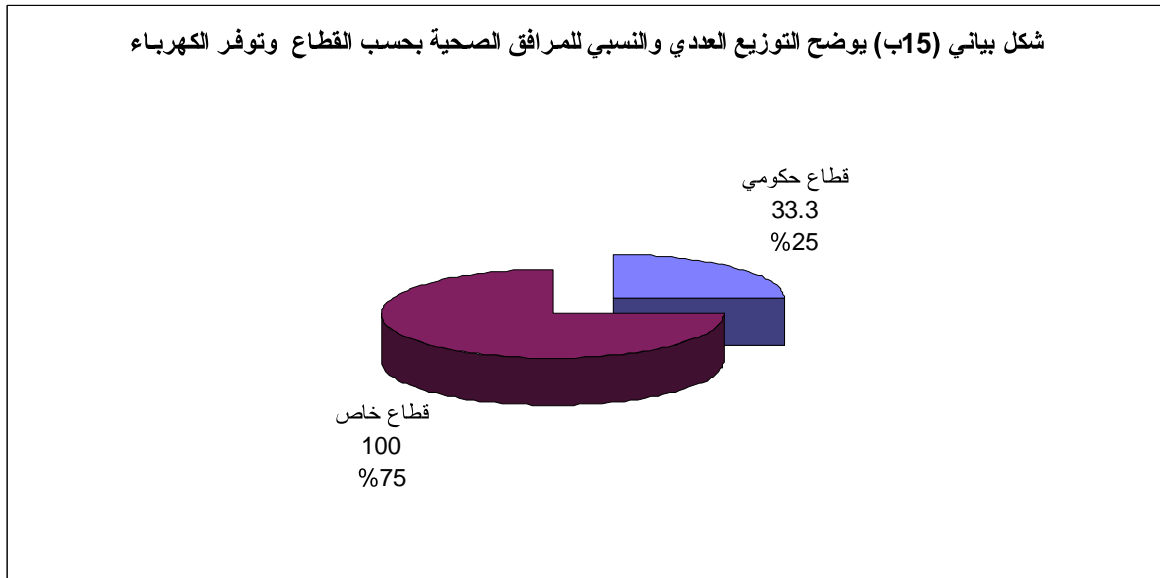
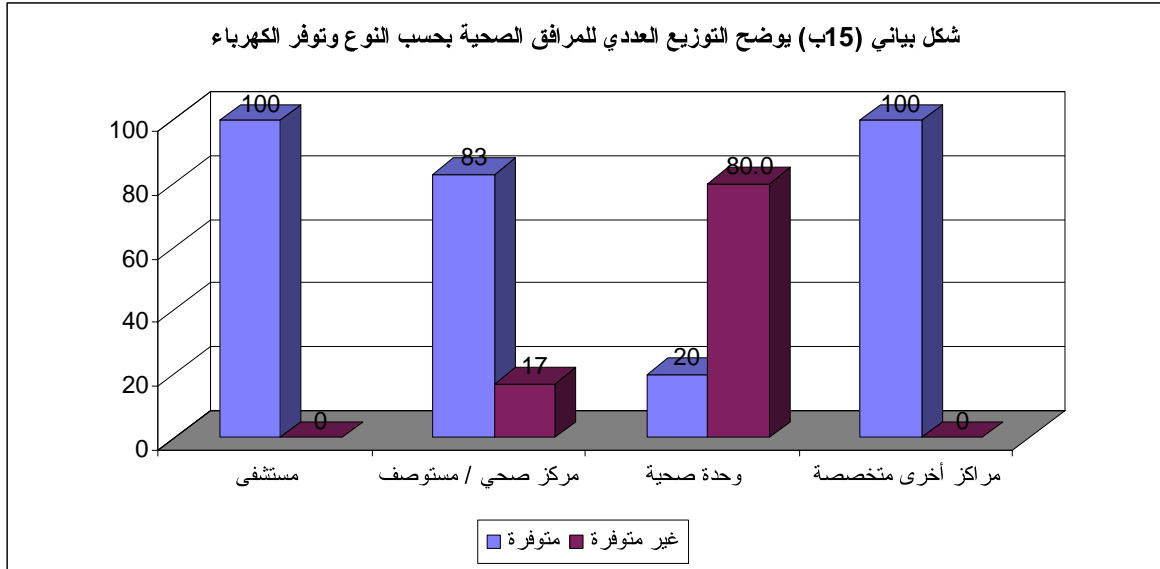

جدول رقم: (16) التوزيع العددي للمرافق الصحية العاملة والعاملة جزئياً بحسب النوع والقطاع وتوفر وسائل المواصلات في الحضر والريف

توفر وسائل المواصلات في المرفق والحالة الحضرية																		نوع المرفق الصحي والقطاع	
غير متوفرة						متوفرة						الإجمالي العام							
النسبة	الريف	النسبة	الحضر	النسبة	الإجمالي	النسبة	الريف	النسبة	الحضر	النسبة	الإجمالي	النسبة	الريف	النسبة	الحضر	النسبة	الإجمالي		
73	244	17	56	89	300	1.8	6	8.9	30	11	36	74	250	26	86	100	336	الأجمالي العام	
80.5	239	13.5	40	94	279	1.3	4	4.7	14	6	18	81.8	243	18.2	54	100	297	حكومي	
12.8	5	41	16	54	21	5.1	2	41	16	46	18	17.9	7	82.1	32	100	39	خاص	
3.7	1	26	7	30	8	3.7	1	67	18	70	19	7.4	2	93	25	100	27	مستشفى	
0	0	36.4	4	36	4	9.1	1	54.5	6	64	7	9.1	1	90.9	10	100	11	حكومي	
6.3	1	18.8	3	25	4	0	0	75	12	75	12	6.3	1	93.8	15	100	16	خاص	
23	18	58	45	82	63	2.6	2	16	12	18	14	26	20	74	57	100	77	مركز صحي / مستوصف	
25.9	14	59.3	32	85	46	0	0	14.8	8	15	8	25.9	14	74.1	40	100	54	حكومي	
17.4	4	56.5	13	74	17	8.7	2	17.4	4	26	6	26.1	6	73.9	17	100	23	خاص	
98	225	0.9	2	99	227	1.3	3	0	0	1	3	99	228	0.9	2	100	230	وحدة صحية	
97.8	225	0.9	2	99	227	1.3	3	0	0	1.3	3	99.1	228	0.9	2	100	230	حكومي	
0	0	0	0	0	0	0	0	0	0	0	0	0	0	0	0	0	0	0	خاص
0	0	100	2	100	2	0	0	0	0	0	0	0	0	100	2	100	2	مراكز متخصصة	
0	0	100	2	100	2	0	0	0	0	0	0	0	0	100	2	100	2	حكومي	
0	0	0	0	0	0	0	0	0	0	0	0	0	0	0	0	0	0	0	خاص

**الجدول رقم (16) :** في هذا الجدول وعلى العكس عما جاء في الجداول السابقة له فإن نسبة المرافق الصحية التي يتوفر فيها وسائل المواصلات لا تزيد عن 10.7%. وتأتي المرافق الصحية التي لا يتوفر فيها وسائل مواصلات أعلى نسبة من إجمالي المرافق الصحية والتي تصل إلى 89.3% أما بالنسبة إلى نوع المرفق الصحي وتوفر المواصلات فإن المستشفيات تأتي في مقدمة المرافق وبنسبة 52.7% من إجمالي المرافق التي يتوفر فيها وسائل مواصلات موزعة بين القطاع الخاص بنسبة 63% والقطاع الحكومي بنسبة 36.8% وتبقى نسبة المستشفيات التي لا تتوفر فيها وسائل مواصلات 29.6% من إجمالي المستشفيات موزعة بين القطاع العام والخاص بنسب متساوية

أما المراكز الصحية والمستوصفات التي تتوفر فيها وسائل مواصلات فتشكل ما نسبته 18.1% من إجمالي المراكز الصحية والمستوصفات يأتي القطاع الحكومي بنسبة 57% والقطاع الخاص بنسبة 42.8%. والمراكز الصحية والمستوصفات التي لا تتوفر فيها وسائل مواصلات فنسبتها أعلى من تلك التي تتوفر فيها بما قيمته 81.8% تتوزع النسب بين القطاع الحكومي بنسبة 73% والقطاع الخاص بنسبة 26.9%.

أما الوحدات الصحية فهي الأقل حظاً في توفر وسائل المواصلات حيث ان نسبتها لا تتجاوز 8.3% وتذهب النسبة الأكبر للوحدات الصحية التي لا تتوفر فيها وسائل مواصلات وهي الأعلى من إجمالي المرافق الصحية التي لا تتوفر فيها وسائل مواصلات أما بالنسبة للمقارنة العامة لنوع القطاع وتوفر وسائل المواصلات نجد ان النسبة تتساوى في القطاع الحكومي والقطاع الخاص . والمرافق الأخرى المتخصصة فلا تتوفر فيها وسائل مواصلات .

شكل بياني (16) يوضح التوزيع النسبي للمرافق الصحية بحسب النوع وتوفر وسائل المواصلات

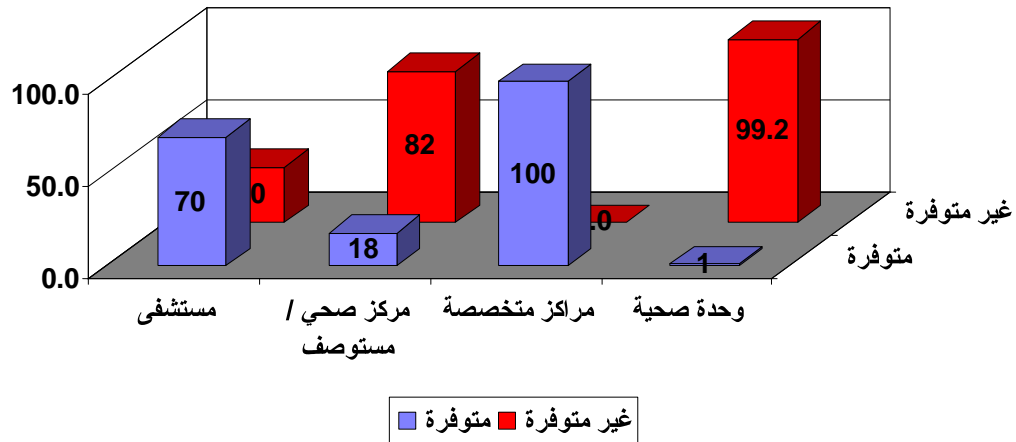



جدول رقم (17) التوزيع العددي للمرافق الصحية الحكومية العاملة والعاملة جزئياً بحسب جهات التمويل الرئيسية في تجهيز المرفق والنوع في الحضر والريف

نوع المرفق والحالة الحضرية															جهات التمويل الرئيسية في تجهيز المرفق
مراكز متخصصة			وحدة صحية			مركز صحي / مستوصف			مستشفى			الإجمالي العام			
الريف	الحضر	إجمالي	الريف	الحضر	إجمالي	الريف	الحضر	إجمالي	الريف	الحضر	إجمالي	الريف	الحضر	إجمالي	
0	2	2	228	2	230	14	40	54	1	10	11	243	54	297	الإجمالي العام
0	1	1	112	0	112	8	24	32	1	8	9	121	33	154	وزارة الصحة العامة والسكان
0	0	0	1	0	1	0	0	0	0	0	0	1	0	1	مشروع الأشغال العامة
0	0	0	6	0	6	1	0	1	0	0	0	7	0	7	المجالس المحلية
0	1	1	8	1	9	1	2	3	0	1	1	9	5	14	الصندوق الإجتماعي للتنمية
0	0	0	0	0	0	0	2	2	0	0	0	0	2	2	جهات حكومية أخرى
0	0	0	1	0	1	0	4	4	0	1	1	1	5	6	هولندا
0	0	0	0	1	1	0	0	0	0	0	0	0	1	1	المانيا
0	0	0	4	0	4	1	0	1	0	0	0	5	0	5	إيطاليا
0	0	0	0	0	0	0	0	0	0	0	0	0	0	0	السويد
0	0	0	0	0	0	0	1	1	0	0	0	0	1	1	اليابان
0	0	0	4	0	4	0	0	0	0	0	0	4	0	4	الولايات المتحدة
0	0	0	8	0	8	0	1	1	0	0	0	8	1	9	بريطانيا
0	0	0	35	0	35	2	2	4	0	0	0	37	2	39	منظمة اليونسيف
0	0	0	0	0	0	0	1	1	0	0	0	0	1	1	جمعيات خيرية
0	0	0	3	0	3	0	0	0	0	0	0	3	0	3	تعاون أهل المنطقة
0	0	0	2	0	2	1	3	4	0	0	0	3	3	6	فاعل خير
0	0	0	40	0	40	0	0	0	0	0	0	40	0	40	ملك العامل الصحي
0	0	0	3	0	3	0	0	0	0	0	0	3	0	3	لا توجد تجهيزات
0	0	0	1	0	1	0	0	0	0	0	0	1	0	1	أخرى

**جدول رقم (17):** هذا الجدول يقتصر فقط على المرافق الصحية في القطاع الحكومي وهي العاملة والعاملة جزئياً والبالغ عددها (297) مرافقاً صحياً وتشكل نسبة الريف فيها 81% وكون الجدول يركز على موضوع الجهة الممولة لتجهيزات المرافق فإن أعلى نسبة كان من نصيب وزارة الصحة العامة والسكان التي تصل الى 52% من إجمالي عدد المرافق المجهزه يليها (ملك العامل الصحى) بنسبة 13.4% ثم منظمة اليونيسف بنسبة 13.1% والصندوق الاجتماعى للتنمية بنسبة 4.7% ثم تتناقص النسب موزعة بين المجالس المحلية وبريطانيا ودول أوربية و جهات حكومية أخرى موضحة فى الجدول يأتى فى المرتبة الأخيرة مشروع الأشغال العامة والمانيا واليابان وجمعيات خيرية و جهات أخرى .

واما من حيث تمويل التجهيزات بحسب نوع المرفق نجد ان وزارة الصحة العامة والسكان تحتل الصدارة فى تمويل المستشفيات والمراكز الصحية والمستوصفات والوحدات الصحية والمرافق الأخرى المتخصصة.

تأتى بعدها منظمة اليونيسف من حيث التوزيع فى تمويل المرافق (مراكز ووحدات صحية) ثم مملكة هولندا وفاعل خير والصندوق الاجتماعى للتنمية من حيث تمويل المراكز الصحية والمستوصفات أما الوحدات الصحية يأتى بعد وزارة الصحة العامة العامل الصحى فى الوحدات الصحية بأن يقوم العامل الصحى نفسه بشراء التجهيزات الخاصة بالوحدة الصحية

## جهة التمويل الرئيسية في تجهيز المرافق الصحية

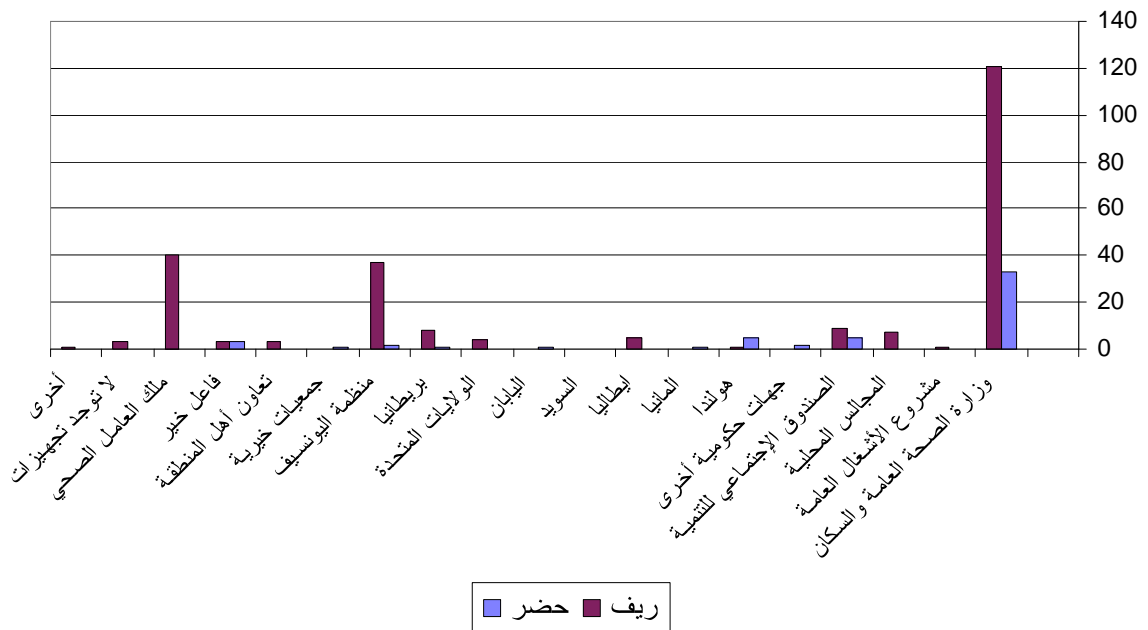

جدول رقم : (18) التوزيع العددي للمرافق الصحية العاملة والعاملة جزئياً بحسب النوع والقطاع وتوفر وسائل صرف صحي في الحضر والريف

توفر وسائل الصرف الصحي في المرفق والحالة الحضرية																		نوع المرفق الصحي والقطاع
غير متوفرة					متوفرة					الإجمالي العام								
النسبة	الريف	النسبة	الحضر	النسبة	الإجمالي	النسبة	الريف	النسبة	الحضر	النسبة	الإجمالي	النسبة	الريف	النسبة	الحضر	النسبة	الإجمالي	
35.4	119	0.3	1	36	120	39	131	25.3	85	64	216	74.4	250	25.6	86	100	336	الأجمالي العام
40.1	119	0.3	1	40.4	120	41.8	124	17.8	53	59.6	177	81.8	243	18.2	54	100	297	حكومي
0	0	0	0	0	0	17.9	7	82.1	32	100	39	17.9	7	82.1	32	100	39	خاص
0	0	0	0	0	0	7.4	2	92.6	25	100	27	7.4	2	92.6	25	100	27	مستشفى
0	0	0	0	0	0	9.1	1	90.9	10	100	11	9.1	1	90.9	10	100	11	حكومي
0	0	0	0	0	0	6.3	1	93.8	15	100	16	6.3	1	93.8	15	100	16	خاص
1.3	1	1.3	1	2.6	2	24.7	19	72.7	56	97	75	26	20	74	57	100	77	مركز صحي / مستوصف
1.9	1	1.9	1	3.7	2	24.1	13	72.2	39	96.3	52	25.9	14	74.1	40	100	54	حكومي
0	0	0	0	0	0	26.1	6	73.9	17	100	23	26.1	6	73.9	17	100	23	خاص
51.3	118	0	0	51	118	47.8	110	0.9	2	49	112	99.1	228	0.9	2	100	230	وحدة صحية
51.3	118	0	0	51.3	118	47.8	110	0.9	2	48.7	112	99.1	228	0.9	2	100	230	حكومي
0	0	0	0	0	0	0	0	0	0	0	0	0	0	0	0	0	0	خاص
0	0	0	0	0	0	0	0	100	2	100	2	0	0	100	2	100	2	مراكز متخصصة
0	0	0	0	0	0	0	0	100	2	100	2	0	0	100	2	100	2	حكومي
0	0	0	0	0	0	0	0	0	0	0	0	0	0	0	0	0	0	خاص

**الجدول رقم (18):** في هذا الجدول والذي يحتوي على بيانات توضح مدى توفر وسائل الصرف الصحي من عدمها نجد ان نسبة المرافق التي تتوفر لديها وسائل الصرف الصحي تصل الى 64.2% النسبة الاعلى فيها تقع في مرافق الريف مقدارها 60.6% كون معظم هذه المرافق وحدات صحية والتي غالباً ما تقع في الريف. وبالنسبة لنوع المرفق الصحي وتوفر وسائل الصرف الصحي فان المستشفيات تتوفر فيها بنسبة 100% سواء فى القطاع الحكومى أو الخاص .

والنسبة الأعلى من المراكز الصحية والمستوصفات تتوفر فيها وسائل صرف صحي بواقع 97.4% من اجماليها أما الوحدات الصحية فتتقاسم النسبة فى توفر أو عدم توفر وسائل الصرف الصحي والمراكز الأخرى المتخصصة فنسبة توفر وسائل الصرف الصحي فيها 100%

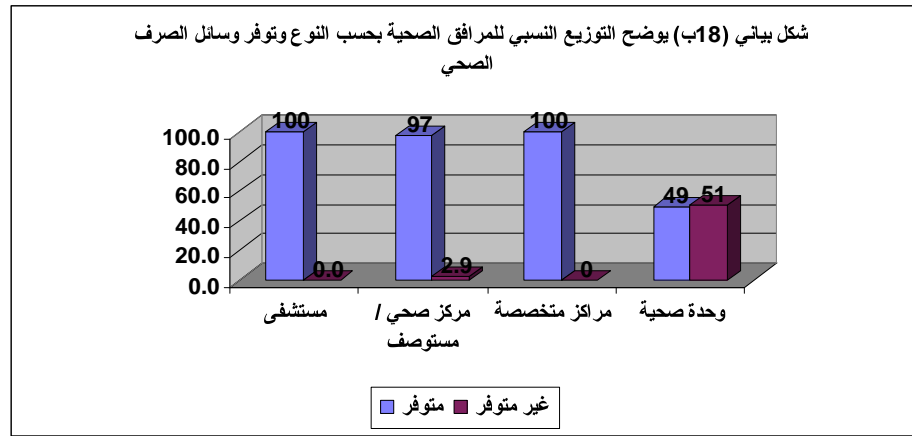

جدول رقم (19) توزيع المرافق الصحية التي لديها وسائل صرف صحي بحسب نوع المرفق ووسيلة الصرف الصحي المستخدمة في الحضر والريف

وسيلة الصرف الصحي المستخدمة والحالة الحضرية														نوع المرفق الصحي والقطاع	
أخرى			في العراء			ببارة / حفرة			شبكة عامة			الإجمالي العام			
ريف	حضر	إجمالي	ريف	حضر	إجمالي	ريف	حضر	إجمالي	ريف	حضر	إجمالي	ريف	حضر		إجمالي
0	1	1	6	0	6	125	53	178	0	31	31	131	85	216	الأجمالي العام
0	1	1	6	0	6	118	35	153	0	17	17	124	53	177	حكومي
0	0	0	0	0	0	7	18	25	0	14	14	7	32	39	خاص
0	0	0	0	0	0	2	15	17	0	10	10	2	25	27	مستشفى
0	0	0	0	0	0	1	7	8	0	3	3	1	10	11	حكومي
0	0	0	0	0	0	1	8	9	0	7	7	1	15	16	خاص
0	1	1	0	0	0	19	36	55	0	19	19	19	56	75	مركز صحي / مستوصف
0	1	1	0	0	0	13	26	39	0	12	12	13	39	52	حكومي
0	0	0	0	0	0	6	10	16	0	7	7	6	17	23	خاص
0	0	0	6	0	6	104	1	105	0	1	1	110	2	112	وحدة صحية
0	0	0	6	0	6	104	1	105	0	1	1	110	2	112	حكومي
0	0	0	0	0	0	0	0	0	0	0	0	0	0	0	خاص
0	0	0	0	0	0	0	1	1	0	1	1	0	2	2	مراكز أخرى متخصصة
0	0	0	0	0	0	0	1	1	0	1	1	0	2	2	حكومي
0	0	0	0	0	0	0	0	0	0	0	0	0	0	0	خاص

الجدول رقم (19): في هذا الجدول والذي يتطرق الى ما مجموعه (216) مرفقاً صحياً والتي مبانيتها تحتوي على وسائل صرف صحي بحسب نوع المرفق فان اعلى نسبة من المرافق الصحية التي تستخدم وسيلة الصرف الصحي (بياره أو حفرة) تصل 82.4% تليها المرافق الصحية التي تستخدم وسيلة صرف صحي شبكة عامة بنسبته 14.3% وباقي النسبه من نصيب المرافق التي تستخدم وسيلة صرف صحية إلى العراء (مواسير إلى العراء) والبالغه 2.7%

وأما بالنسبة الى ربط نوع المرفق الصحي ووسيلة الصرف الصحي نجد ان نسبة 63% من اجمالي المستشفيات تستخدم البيارة أو الحفرة وما نسبته 37 تستخدم الشبكة العامة ولا تستخدم أى وسائل أخرى

وعن المراكز الصحية / المستوصفات نجد ان نسبة التي تستخدم البيارة أو الحفرة 73% من اجمالي المراكز الصحية والمستوصفات تليها التي تستخدم الشبكة العامة بنسبة 25.3% وتتناقص النسبة الى الصفر عند استخدام وسيلة (في العراء). وبالنسبة للوحدات الصحية تشكل ايضا استخدام البيارة أعلى نسبة بين الوحدات الصحية وتشكل 93.7% تأتي بعدها الوحدات التي تستخدم وسيلة (في العراء) بنسبة 5.3% من اجمالي الوحدات وأما التي تستخدم الشبكة العامة فنسبتها لا تتجاوز 0.8%

وإذا ما لاحظنا ما سبق ذكره نجد ان كافة المرافق التي يتوفر لديها وسيلة صرف صحي (شبكة عامه) تتركز في الحضر (المدن). واذا ما تطرقنا للقطاع الخاص نجد انه يستخدم وسيلة صرف صحي بيارة/حفرة بنسبة 64% وباقي النسبة شبكة عامة.

وبشكل عام نلاحظ ان خدمة الصرف الصحي لازالت في معظم المرافق تستخدم البياره أو الحفرة كون معظم هذه المرافق تقع في الريف اي ان التركيز على تجهيز مباني المرافق الصحية بوسيلة الصرف الصحي (البياره/الحفرة) هو الحل الامثل وبما ان ما تبقى من مرافق صحيه والتي تصل نسبتها الى اكثر من 44% فبالإمكان حل هذه المشكلة بأن تعتمد الحكومه ميزانية ليست بالكبيره باعتبار ان معظم هذه المرافق الذي تعود الى مباني الوحدات الصحية والتي لا تحتاج الى تكلفه كبيره بتجهيزها بوسيلة الصرف الصحي (بياره / حفرة).

جدول رقم: (20) التوزيع العددي للمرافق الصحية العاملة والعاملة جزئياً بحسب النوع والقطاع وطرق فصل المخلفات الطبية عن القمامة في الحضر والريف

طرق فصل المخلفات الطبية عن القمامة في المرفق والحالة الحضرية																		نوع المرفق الصحي والقطاع
لا						نعم						الإجمالي العام						
النسبة	الريف	النسبة	الحضر	النسبة	الإجمالي	النسبة	الريف	النسبة	الحضر	النسبة	الإجمالي	النسبة	الريف	النسبة	الحضر	النسبة	الإجمالي	
43.8	147	6.8	23	50.6	170	30.7	103	18.8	63	49.4	166	74.4	250	25.6	86	100	336	الأجمالي العام
48	141	5.1	15	53	156	34	102	13	39	48	141	82	243	18	54	100	297	حكومي
15	6	21	8	36	14	2.6	1	62	24	64	25	18	7	82	32	100	39	خاص
3.7	1	26	7	30	8	3.7	1	67	18	70	19	7.4	2	93	25	100	27	مستشفى
0	0	36	4	36	4	9.1	1	55	6	64	7	9.1	1	91	10	100	11	حكومي
6.3	1	19	3	25	4	0	0	75	12	75	12	6.3	1	94	15	100	16	خاص
10	8	18	14	29	22	16	12	56	43	71	55	26	20	74	57	100	77	مركز صحي / مستوصف
5.6	3	17	9	22	12	20	11	57	31	78	42	26	14	74	40	100	54	حكومي
22	5	22	5	44	10	4.3	1	52	12	57	13	26	6	74	17	100	23	خاص
60	138	0.4	1	60	139	39	90	0.4	1	40	91	99	228	0.9	2	100	230	وحدة صحية
60	138	0.4	1	60	139	39	90	0.4	1	40	91	99	228	0.9	2	100	230	حكومي
0	0	0	0	0	0	0	0	0	0	0	0	0	0	0	0	0	0	خاص
0	0	50	1	50	1	0	0	50	1	50	1	0	0	100	2	100	2	مراكز متخصصة
0	0	50	1	50	1	0	0	50	1	50	1	0	0	100	2	100	2	حكومي
0	0	0	0	0	0	0	0	0	0	0	0	0	0	0	0	0	0	خاص



**الجدول رقم(20):** في هذا الجدول والذي يحتوي على بيانات توضح مدى توفر طرق لفصل المخلفات الطبيه عن القمامه من عدمه نجد ان نسبة المرافق التي تتوفر لديها طرق للفصل تصل الى 49.4 % النسبه الاعلى تقع في مرافق الريف بمقدار 62% كون معظم المرافق وحدات صحيه وتقع غالباً في الريف و يشكل القطاع الحكومى من اجمالى المرافق التي يتوفر لديها طرق للفصل ما نسبته 85% .

وبالنسبة الى نوعية المرافق الصحية نجد ان نسبة المستشفيات التي لديها طرق لفصل المخلفات الطبية عن القمامة 70% يتوزع بين القطاع الحكومى بنسبة 37% وفي القطاع الخاص بنسبة 63% واما التي لا تتوفر لديها طرق للفصل فنسبتها أقل بواقع 30% من اجمالى المستشفيات توزع بنسب متساوية بين القطاع الحكومى والخاص .

وفي المراكز الصحية والمستوصفات فان نسبة التي لديها طرق للفصل هي 71.4% من اجمالى المراكز الصحية والمستوصفات النصيب الأكبر للقطاع الحكومى بنسبة 76% والقطاع الخاص ما نسبته 24% ؟أما التي لا تتوفر لها وسائل للفصل فنسبتها 29% تتوزع بين القطاع الحكومى والخاص بنسب متقاربة أما الوحدات الصحية فالتى لا تتوفر لديها وسائل للفصل نسبتها أعلى وتشكل 60.4% من اجمالى الوحدات الصحية وجميعها فى الريف

أما المرافق الأخرى ان هناك عدد من المستشفيات التي لا تتوفر لديها طرق الفصل رغم انها تقع جميعها في الحضر والذي يعكس مؤشراً سلبياً للمستشفيات كونها تقدم خدمات لشرحة اكبر من المواطنين مقارنةً مع باقي انواع المرافق مما يتطلب ضرورة أن تتوفر لديها جميعاً طرق لفصل المخلفات الطبيه عن القمامه كون حجم المخلفات الطبيه اكبر وقد يؤثر سلبياً على البيئه والصحه العامه.

جدول رقم: (21) توزيع المرافق الصحية التي لديها طرق لفصل المخلفات الطبية عن القمامة بحسب النوع وكيف يتم التخلص من القمامة في الحضر والريف

كيف يتم التخلص من القمامة والحالة الحضرية																				نوع المرفق الصحي والقطاع	
أخرى			ترمى في الشارع			تدفن خارج سور المرفق			تدفن داخل سور المرفق			تحرق			برميل قمامة			الإجمالي العام			
ريف	حضر	إجمالي	ريف	حضر	إجمالي	ريف	حضر	إجمالي	ريف	حضر	إجمالي	ريف	حضر	إجمالي	ريف	حضر	إجمالي	ريف	حضر		إجمالي
4	0	4	15	1	16	1	0	1	0	0	0	80	19	99	3	43	46	103	63	166	الأجمالي العام
4	0	4	15	1	16	1	0	1	0	0	0	79	15	94	3	23	26	102	39	141	حكومي
0	0	0	0	0	0	0	0	0	0	0	0	1	4	5	0	20	20	1	24	25	خاص
0	0	0	0	0	0	0	0	0	0	0	0	0	5	5	1	13	14	1	18	19	مستشفى
0	0	0	0	0	0	0	0	0	0	0	0	0	2	2	1	4	5	1	6	7	حكومي
0	0	0	0	0	0	0	0	0	0	0	0	0	3	3	0	9	9	0	12	12	خاص
0	0	0	1	1	2	0	0	0	0	0	0	11	14	25	0	28	28	12	43	55	مركز صحي / مستوصف
0	0	0	1	1	2	0	0	0	0	0	0	10	13	23	0	17	17	11	31	42	حكومي
0	0	0	0	0	0	0	0	0	0	0	0	1	1	2	0	11	11	1	12	13	خاص
4	0	4	14	0	14	1	0	1	0	0	0	69	0	69	2	1	3	90	1	91	وحدة صحية
4	0	4	14	0	14	1	0	1	0	0	0	69	0	69	2	1	3	90	1	91	حكومي
0	0	0	0	0	0	0	0	0	0	0	0	0	0	0	0	0	0	0	0	0	خاص
0	0	0	0	0	0	0	0	0	0	0	0	0	0	0	0	1	1	0	1	1	أخرى (بنك دم/سل/ملاريا)
0	0	0	0	0	0	0	0	0	0	0	0	0	0	0	0	1	1	0	1	1	حكومي
0	0	0	0	0	0	0	0	0	0	0	0	0	0	0	0	0	0	0	0	0	خاص

**الجدول رقم(21):** هذا الجدول يركز على كيفية قيام المرافق الصحية بالتخلص من النفايات (القمامه) حيث يبلغ اجمالي المرافق التي لديها طرق لفصل المخلفات الطبية عن القمامة ( 166 ) مرفقاً صحياً تشكل نسبة القطاع الحكومي 85% وتقع معظم هذه المرافق في الريف وبنسبة 99%.

اما بالنسبة الى نوع هذه المرافق فان الوحدات الصحية تشكل نسبة 55% تليها المراكز الصحية / المستوصفات بنسبة 33% وإذا ما عن تم الكيفية او الطريقه التي يتم فيها التخلص من النفايات (القمامه) فان الملاحظ ان طريقة الحرق تاتي في مقدمه وبنسبة 60% تليها طريقة وضعها في برميل القمامه بنسبة 27.7 % ثم طريقة الرمي فى الشارع بنسبة 9.6% وعليه فانه يمكن ان نستخلص ما جاء بهذا الجدول وذلك من خلال التطرق الى الطرق الصحيه ومعرفة النسبه التي يتم من خلالها قيام المرافق الصحيه التخلص من نفاياتها من القمامه ابتداء بطريقة وضع هذه النفايات في برميل القمامه والتي تشكل نسبة المرافق التي تتبع هذه الطريقه 27.7 % منها ما نسبته 61% تخص المراكز الصحيه / المستوصفات ونسبة القطاع الحكومي 60.7% تليها المستشفيات بنسبة 30.4% ونسبة القطاع الخاص 64.2% اما بالنسبه لطريقة الحرق فان الوحدات الصحيه تشكل اعلى نسبة مقدارها 69.6 % اي نسبة 76% من اجمالي عددها تليها المركز الصحيه / المستوصفات نسبتها 25.2% من اجمالي المرافق التي تستخدم هذه الطريقه وبنسبة 45.4% من اجمالي عددها ونسبة القطاع الحكومي منها 92%.

وبشكل عام فان اجمالي المرافق التي تتبع طريقتي وضع نفاياتها في براميل القمامه او الحرق تصل الى ( 145 ) مرفقاً صحياً اي بنسبة 87% تبقي نسبة 13% موزعه بين بقية المرافق التي تتبع الطرق الأخرى

جدول رقم (22): التوزيع العددي للمرافق الصحية العاملة والعاملة جزئياً بحسب نوع المرفق وكيف يتم التخلص من مخلفات العمل الطبية والحالة الحضرية

كيف يتم التخلص من مخلفات العمل الطبية والحالة الحضرية																								نوع المرفق الصحي والقطاع
الإجمالي العام			برميل قمامة			محرقة طبية			تحرق في مكان مفتوح			تحرق وتدفن داخل سور المرفق			تحرق وتدفن خارج سور المرفق			ترمى في الشارع			أخرى			
ريف	حضر	إجمالي	ريف	حضر	إجمالي	ريف	حضر	إجمالي	ريف	حضر	إجمالي	ريف	حضر	إجمالي	ريف	حضر	إجمالي	ريف	حضر	إجمالي	ريف	حضر	إجمالي	
47	7	54	10	1	11	11	10	21	3	12	15	175	23	198	4	5	9	0	28	28	250	86	336	الأجمالي العام
44	3	47	10	1	11	9	7	16	3	12	15	173	11	184	4	5	9	0	15	15	243	54	297	عام
3	4	7	0	0	0	2	3	5	0	0	0	2	12	14	0	0	0	0	13	13	7	32	39	خاص
0	2	2	0	0	0	1	1	2	1	3	4	0	7	7	0	1	1	0	11	11	2	25	27	مستشفى
0	0	0	0	0	0	0	0	0	1	3	4	0	1	1	0	1	1	0	5	5	1	10	11	عام
0	2	2	0	0	0	1	1	2	0	0	0	0	6	6	0	0	0	0	6	6	1	15	16	خاص
6	4	10	0	1	1	3	9	12	0	9	9	9	15	24	2	4	6	0	15	15	20	57	77	مركز صحي / مستوصف
3	2	5	0	1	1	2	7	9	0	9	9	7	9	16	2	4	6	0	8	8	14	40	54	عام
3	2	5	0	0	0	1	2	3	0	0	0	0	2	6	8	0	0	0	7	7	6	17	23	خاص
41	0	41	10	0	10	7	0	7	2	0	2	166	1	167	2	0	2	0	1	1	228	2	230	وحدة صحية
41	0	41	10	0	10	7	0	7	2	0	2	166	1	167	2	0	2	0	1	1	228	2	230	عام
0	0	0	0	0	0	0	0	0	0	0	0	0	0	0	0	0	0	0	0	0	0	0	0	خاص
0	1	1	0	0	0	0	0	0	0	0	0	0	0	0	0	0	0	0	1	1	0	2	2	أخرى (بنك دم/سل/ملاريا)
0	1	1	0	0	0	0	0	0	0	0	0	0	0	0	0	0	0	0	1	1	0	2	2	عام
0	0	0	0	0	0	0	0	0	0	0	0	0	0	0	0	0	0	0	0	0	0	0	0	خاص

**الجدول رقم(22):** هذا الجدول يتشابه من حيث الأسلوب أو الطريقة التي تتبعها المرافق في التخلص من نفاياتها والأختلاف في المضمون والذي يتحدد في هذا الجدول نوع هذه النفايات والتي تخص مخلفات العمل الطبية وعدد المرافق في هذا الجدول (336) مرفقاً طبياً منها 88.3 % تعود إلى القطاع الحكومي 97% منها تقع في الريف وتعتبر طريقة الحرق في مكان مفتوح هي الشائعة بين المرافق حيث تشكل نسبة 59% من إجمال المرافق تأتي الوحدات الصحية في المقدمة بنسبة 84.3 % أي ما نسبته 73% من إجمالي عددها تليها المراكز الصحية / المستوصفات بنسبه 12% و ما نسبته 31% من إجمالي عددها اما الطريقة التي تلي الحرق في مكان مفتوح هي (أخرى) وبنسبة 16% حيث تأتي الوحدات الصحية في المقدمة وبنسبة 76% أي ما نسبته 18% من إجمالي عددها.

وبشكل عام فإننا نجد أن ما نسبته 13,4% من إجمال المرافق الصحية تتبع الطرق المأمونة في التخلص من مخلفات العمل الطبية مثل ( المحرقه الطبية والحرق والدفن داخل أو خارج سور المرفق)



جدول رقم : (23) التوزيع العددي للمرافق الصحية العاملة وجزئياً بحسب المديريات والقطاع وتوفر نوع الخدمة الصحية والطبية المقدمة

توفر نوع الخدمة الصحية والطبية المقدمة																المديرية والقطاع
العيادات التخصصية		الأشعة		المختبر		التثقيف الصحي		تنظيم الأسرة		التطعيم		الصحة الإنجابية		طب عام		
غير متوفر	متوفر	غير متوفر	متوفر	غير متوفر	متوفر	غير متوفر	متوفر	غير متوفر	متوفر	غير متوفر	متوفر	غير متوفر	متوفر	غير متوفر	متوفر	
1	0	1	0	10	1	11	0	6	5	0	11	4	7	0	11	الدرهيمي
1	0	1	0	10	1	11	0	6	5	0	11	4	7	0	11	حكومي
0	0	0	0	0	0	0	0	0	0	0	0	0	0	0	0	خاص
1	0	1	0	10	1	0	11	5	6	0	11	3	8	0	11	السخنة
1	0	1	0	10	1	0	11	5	6	0	11	3	8	0	11	حكومي
0	0	0	0	0	0	0	0	0	0	0	0	0	0	0	0	خاص
2	0	1	1	8	2	6	4	8	2	1	9	8	2	3	7	المنصورية
1	0	1	0	8	1	5	4	7	2	0	9	7	2	3	6	حكومي
1	0	0	1	0	1	1	0	1	0	1	0	1	0	0	1	خاص
2	4	1	5	12	6	8	10	12	6	3	15	8	10	5	13	بيت الفقيه
1	1	1	1	12	2	4	10	10	4	0	14	8	6	5	9	حكومي
1	3	0	4	0	4	4	0	2	2	3	1	0	4	0	4	خاص
3	0	3	0	10	3	12	1	11	2	6	7	8	5	0	13	جبل راس
3	0	3	0	10	3	12	1	11	2	6	7	8	5	0	13	حكومي
0	0	0	0	0	0	0	0	0	0	0	0	0	0	0	0	خاص
1	2	1	2	8	4	11	1	9	3	2	10	8	4	0	12	حيس
1	0	1	0	8	2	9	1	9	1	0	10	8	2	0	10	حكومي
0	2	0	2	0	2	2	0	0	2	2	0	0	2	0	2	خاص
2	0	2	0	7	1	8	0	8	0	0	8	7	1	1	7	الخوخة
2	0	2	0	7	1	8	0	8	0	0	8	7	1	1	7	حكومي
0	0	0	0	0	0	0	0	0	0	0	0	0	0	0	0	خاص
7	9	8	8	3	14	11	6	5	12	9	8	5	12	1	16	الحوك
7	3	8	2	3	8	5	6	3	8	3	8	3	8	0	11	حكومي
0	6	0	6	0	6	6	0	2	4	6	0	2	4	1	5	خاص
6	8	8	6	1	13	9	5	7	7	8	6	5	9	3	11	الميناء
6	4	8	2	1	9	5	5	5	5	4	6	4	6	1	9	حكومي
0	4	0	4	0	4	4	0	2	2	4	0	1	3	2	2	خاص
8	5	7	6	2	11	10	3	1	12	5	8	1	12	1	12	الحالي
7	1	6	2	2	6	5	3	0	8	0	8	0	8	0	8	حكومي
1	4	1	4	0	5	5	0	1	4	5	0	1	4	1	4	خاص
0	2	1	1	17	3	3	17	14	6	1	19	9	11	1	19	زبيد
0	2	1	1	17	3	3	17	14	6	1	19	9	11	1	19	حكومي
0	0	0	0	0	0	0	0	0	0	0	0	0	0	0	0	خاص
1	2	1	2	3	4	6	1	5	2	2	5	3	4	0	7	الجراحي
1	0	1	0	3	2	4	1	4	1	0	5	3	2	0	5	حكومي
0	2	0	2	0	2	2	0	1	1	2	0	0	2	0	2	خاص
2	1	2	1	7	4	9	2	7	4	2	9	5	6	1	10	التحيتة
2	0	2	0	7	3	8	2	7	3	1	9	5	5	1	9	حكومي
0	1	0	1	0	1	1	0	0	1	1	0	0	1	0	1	خاص

**الجدول رقم(23):** في هذا الجدول والذي يوضح توزيع المرافق الصحية العامة والخاصة على مستوى كل مديرية بحسب نوع الخدمة الصحية والطبية المتوفرة والمقدمة حيث تمثل المرافق التي تقدم خدمة طب عام 93.8% من إجمال المرافق العاملة والعاملة جزئياً تأتي مديرية الزيدية في مقدمة المديرية في عدد المرافق المقدمة لهذه الخدمة وبنسبه 8.2% تليها في المرتبة الثانية مديريات الزهرة واللحية والقناوص بنسبة 6.6%.

اما بالنسبة لخدمة الصحة الإنجابية فإن المرافق التي تقدم هذه الخدمة تشل نسبة 42.2% كانت النسبة الأعلى من نصيب مديريتي الحوك والحالي بنسبة 8.4% تليها مديرية زبيد بنسبة 7.7% ثم بيت الفقيه بنسبة 7% ومديرية الميناء بنسبة 6.3% ثم مديريتي السخنة والزيدية بنسب 5.6% وتتناقص النسبة حتى تصل الى ادناها 0.7% في مديريات الخوخة وبرع والمنيرة .

وإذا أستعرضنا خدمات التطعيم نجد ان نسبة المرافق المقدمة لهذه الخدمة 80.6% موزعة بين المديرية بنسبة 9.2% فى مديرية الزيدية ثم مديريتي زبيد واللحية بنسبة 7% لكل منهما تليها مديرية الزهرة 5.9% ثم القناوص وبيت الفقيه بنسبة 5.5% لكل منهما والمنيرة بنسبة 4.7% أما مديريات برع والسخنة والدرهيمى فنصيب كل منهم نسبة 4% ثم مديريات حيس والمخلاف والمراوعة بنسب 3.6% ومديريات التحينا والمنصورية وباجل والضحي بنسب 3.3% ثم الحالي والحوك والخوخة بنسب 2.9% وتتناقص النسبة حتى تصل الى أدناها فى جزيرة كمران بواقع 0.7%.

وعن خدمة تنظيم الأسرة نجد ان نسبة المرافق المقدمة لها تبلغ 36.3% وتصل أعلى نسبة فى تقديمها بين المديرية فى مديرية اللحية وتشكل 17% ثم مديرية الحالي والحوك بنسبة 10.7% تليهما مديرية الزيدية بنسبة 7.1% والميناء بنسبة 6.2%

ثم مديريات زبيد وبيت الفقيه والسخنة بنسب 5.3% والمراوعة والزهرة والدرهيمى بنسب 4.4% الى أن تصل النسبة الى الصفر فى مديرية الخوخة.

وإذا ما أستعرضنا خدمة التنظيف الصحى نجد ان نسبة المرافق التي تقدمها تبلغ 41.3% النصيب الأعلى كان لمديرية الزيدية بواقع 16% ثم اللحية بنسبة 13.6% تليها زبيد بنسبة 12.2% ثم السخنة بنسبة 8% وبيت الفقيه بنسبة 7% الى أن تصل النسبة الى الصفر فى مديريات المخلاف وبرع والدرهيمى والخوخة.

وعن خدمة المختبرات نجد ان نسبة المرافق المقدمة لها تبلغ 31% تركزت فى مدينة الحديدة بديرياتها الثلاث الحوك بنسبة 13.4% والميناء بنسبة 12.5% والحالي بنسبة 10.5% تليهما مديرية باجل بنسبة 6.7% ثم بيت الفقيه بنسبة 5.7% ومديريتي الزهرة والقناوص بنسبة 4.8% وتصل النسبة الى الصفر فى مديريتي الحجيلة وبرع.

وأما خدمة الأشعة فان نسبتها لاتتجاوز 14.8 كانت مديرية الحوك أعلى نسبة بواقع 16% ثم الميناء والحالي وباجل بنسب 12% ثم بيت الفقيه والزهرة بنسب 10% تليهما القناوص بنسبة 6% وتتناقص النسبة الى الصفر فى مديريات الدرهمى والسخنة وجبل راس والخوخة وجزيرة كمران والصليف والمنيرة والمخلاف والحجيلة وبرع والمراوعة .

أما خدمة العيادات المتخصصة فقد شكلت نسبة 13.9% أعل نسبة كانت لمديرية الحوك 19% ثم الميناء 17% والحالي 10.6% وبيت الفقيه 8.5% والقناوص 6.3% أما بقية المديرية فتتدنى هذه الخدمة فيها الى الصفر فى أغلبها.

ونلاحظ مما سبق أن أهم الخدمات التي تركزت فى القطاع الحكومى هى خدمة التطعيم

وأما عن مستوى توزيع الخدمات فهناك مديريات تعتبر اقل حظا مثل المراوعة وكمران والصليف والخوخة .

وبشكل عام نلاحظ أن من أهم خدمات المرافق فى القطاع العام تتمثل بالدرجة الأولى فى تقديم خدمات التطعيم والتي لا زالت هناك نسبة 19% من المرافق لا تقدم هذه الخدمة رغم أن التطعيم يعتبر من الخدمات الأساسية وكهدف رئيسي عند إنشاء هذه المرافق. ومما سبق نجد مديرية الصليف وجزيرة كمران من أقل المديرية تقديماً لهذه الخدمة وقد يعود السبب لقلّة عدد المرافق فيها بالإضافة إلى نقص فى التجهيزات المادية والبشرية.



جدول رقم : (24) التوزيع العددي والنسبي للمستشفيات الصحية العاملة والعاملة جزئياً بحسب توفر نوع الخدمة الصحية والطبية المقدمة والقطاع

الإجمالي العام	القطاع الخاص			القطاع الحكومي			نوع الخدمة	
	الإجمالي	غير متوفر	متوفر	الإجمالي	غير متوفر	متوفر	العدد	النسبة
27	16	1	15	11	0	11	العدد	طب عام
	100	6.25	93.75	100	0	100	النسبة	
27	16	3	13	11	2	9	العدد	الصحة الإنجابية
	100	18.75	81.25	100	18.18	81.82	النسبة	
27	16	16	0	11	3	8	العدد	التطعيم
	100	100	0	100	27.27	72.73	النسبة	
27	16	7	9	11	2	9	العدد	تنظيم الأسرة
	100	43.75	56.25	100	18.18	81.82	النسبة	
27	16	16	0	11	4	7	العدد	التلقيح الصحي
	100	100	0	100	36.36	63.64	النسبة	
27	16	0	16	11	0	11	العدد	المختبر
	100	0	100	100	0	100	النسبة	
27	16	0	16	11	4	7	العدد	الأشعة
	100	0	100	100	36.36	63.64	النسبة	
27	16	0	16	11	4	7	العدد	العيادات التخصصية
	100	0	100	100	36.36	63.64	النسبة	

الجدول رقم(24): هذا الجدول يبين ما يتوفر من خدمات صحية وطبية من عدمها والتي تقدمها المستشفيات بحسب القطاع ونوع الخدمة المقدمة حيث بلغ إجماليها في القطاعين 27 مستشفى يمثل القطاع الخاص النسبة الأكبر بواقع 59.2% وبالنسبة إلى المستشفيات التي تقدم الخدمات في القطاع الحكومي نجد أن خدمات الطب العام والمختبر تقدم بنسبة 100% ولكل منها بينما الصحة الإنجابية وتنظيم الأسرة تقدم بنسبة 81.8% والتطعيم بنسبة 72.7% أما التلقيح الصحي والأشعة والعيادات التخصصية تقدم بنسبة 63.6%. أما بالنسبة للقطاع الخاص فأن خدمات المختبرات والأشعة والعيادات التخصصية تقدم بنسبة 100% لكل منهم فيما تقدم خدمة الطب العام بنسبة 93.7%. و خدمة الصحة الإنجابية بنسبة 81% وأخيراً خدمة تنظيم الأسرة تقدم بنسبة 56%.. أما بالنسبة لخدمات التطعيم والتلقيح الصحي فإنها لا تقدم على مستوى جميع مرافق القطاع

جدول رقم : (25) التوزيع العددي والنسبي للمراكز الصحية والمستوصفات العاملة والعاملة جزئياً بحسب توفر نوع الخدمة الصحية والطبية المقدمة والقطاع

الإجمالي العام	القطاع الخاص			القطاع الحكومي			نوع الخدمة	
	الإجمالي	غير متوفر	متوفر	الإجمالي	غير متوفر	متوفر	العدد	النسبة
77	23	3	20	54	1	53	العدد	طب عام
	100	13.04	86.96	100	1.85	98.15	النسبة	
77	23	10	13	54	9	45	العدد	الصحة الإيجابية
	100	43.48	56.52	100	16.67	83.33	النسبة	
77	23	22	1	54	5	49	العدد	التطعيم
	100	95.65	4.35	100	9.26	90.74	النسبة	
77	23	12	11	54	12	42	العدد	تنظيم الأسرة
	100	52.17	47.83	100	22.22	77.78	النسبة	
77	23	23	0	54	23	31	العدد	التتقيف الصحي
	100	100	0	100	42.59	57.41	النسبة	
77	23	1	22	54	14	40	العدد	المختبر
	100	4.35	95.65	100	25.93	74.07	النسبة	
77	23	1	22	54	49	5	العدد	الأشعة
	100	4.35	95.65	100	90.74	9.26	النسبة	
77	23	4	19	54	50	4	العدد	العيادات التخصصية
	100	17.39	82.61	100	92.59	7.41	النسبة	

الجدول رقم(25): هذا الجدول يبين ما يتوفر من الخدمات الصحية والطبية من عدمها والتي تقدمها المراكز الصحية / المستوصفات بحسب القطاع ونوع الخدمة المقدمة حيث بلغ اجماليها في القطاعين 77 مركز صحي/ مستوصف يمثل القطاع الحكومي النسبه الاكبر بواقع 70 %

وبالنسبة الى المراكز الصحية/المستوصفات التي تقدم الخدمه بحسب نوعها في القطاع الحكومي فإن نسبه خدمة الطب العام 98% تليها خدمات التطعيم بنسبة 91% ثم الصحة الانجابية بنسبة 83% وتنظيم الاسره بنسبة 77.7% وخدمة المختبرات بنسبة 74%, للاشعه 9.2%, للعيادات التخصصيه 7.4%, تشكل المراكز الصحيه في القطاع الحكومي التي تقدم الخدمات اعلى نسبه لكل نوع من أنواع الخدمه عدا المراكز الصحيه التي تقدم خدمة, الأشعه, العيادات التخصصيه.

أما المراكز الصحية والمستوصفات العاملة في القطاع الخاص فأن نسبتها 29.8% أعلى نسبة لتوفر الخدمة فيها هي خدمة المختبر والأشعة وتشكل 95.6% من اجمالي القطاع الخاص تليها خدمة الطب العام بنسبة 87% ثم العيادات المتخصصة بنسبة 82.6% والصحة الانجابية بنسبة 56.5% ثم تنظيم الأسرة بنسبة 47.8% وتندى النسبة الى الصفر بالنسبة لخدمات التطعيم والتتقيف الصحي وبشكل عام هذا الجدول يوضح مدى التناقض في نوعية الخدمات المقدمة بين المراكز الصحية للقطاع الحكومي والقطاع الخاص مثال على ذلك خدمة التطعيم والتتقيف الصحي من النسب العاليه في القطاع الحكومي بينما في القطاع الخاص لا تتوفر هذه الخدمات .

جدول رقم (26) التوزيع العددي والنسبي للوحدات الصحية العاملة والعاملة جزئياً بحسب توفر نوع الخدمة الصحية والطبية المقدمة والقطاع

الإجمالي العام	القطاع الحكومي			نوع الخدمة	
	الإجمالي	غير متوفر	متوفر	العدد	النسبة
230	230	15	215	العدد	طب عام
	100	6.52	93.48	النسبة	
230	230	169	61	العدد	الصحة الإيجابية
	100	73.48	26.52	النسبة	
230	230	18	212	العدد	التطعيم
	100	7.83	92.17	النسبة	
230	230	190	40	العدد	تنظيم الأسرة
	100	82.61	17.39	النسبة	
230	230	130	100	العدد	التثقيف الصحي
	100	56.52	43.48	النسبة	
230	230	217	13	العدد	المختبر
	100	94.35	5.65	النسبة	

الجدول رقم (26): هذا الجدول يوضح مدى توفر الخدمة الصحية والطبية المقدمة من عدمها في الوحدات الصحية العاملة والعاملة جزئياً حيث نجد ان نسبة خدمة الطب العام المقدمة تصل الى 93.5% تليها خدمة التطعيم تقدم بنسبة 26.52% ثم خدمة التثقيف الصحي بنسبة 43.4% وخدمة الصحة الانجابية بنسبة 17.39% وأما خدمة تنظيم الأسرة فهي تقدم بنسبة 7.83% وأقل نسبة خدمات في الوحدات الصحية هي المختبرات وتشكل 5.65%.

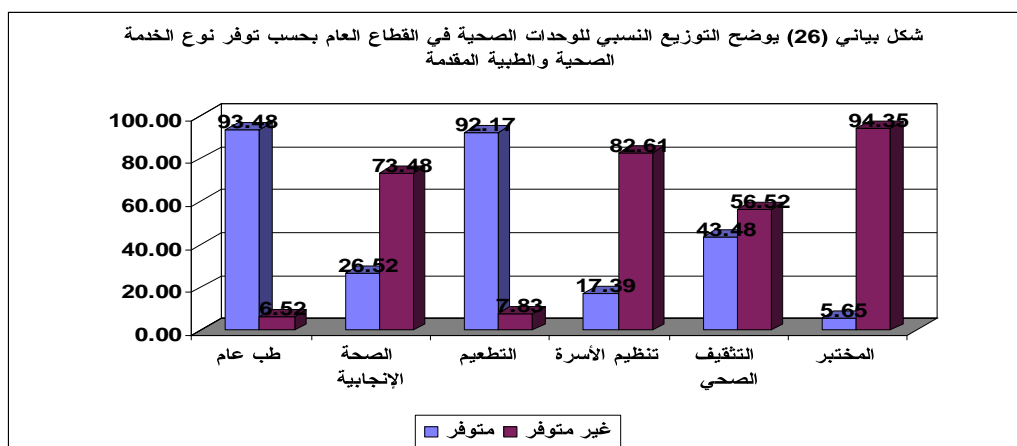

جدول رقم (27) : التوزيع العددي للمراكز الأخرى المتخصصة العاملة والعاملة جزئياً بحسب توفر نوع الخدمة الصحية والطبية المقدمة والقطاع

الإجمالي العام	القطاع العام			الخدمة نوع	
	الإجمالي	غير متوفر	متوفر	العدد	النسبة
2	2	1	1	العدد	طب عام
	100	50	50	النسبة	
2	2	1	1	العدد	الصحة الإيجابية
	100	50	50	النسبة	
2	2	1	1	العدد	التطعيم
	100	50	50	النسبة	
2	2	1	1	العدد	تنظيم الأسرة
	100	50	50	النسبة	النسبة
2	2	1	1	العدد	التثقيف الصحي
	100	50	50	النسبة	
2	2	0	2	العدد	المختبر
	100	0	100	النسبة	
2	2	2	0	العدد	الأشعة
	100	100	0	النسبة	
2	2	1	1	العدد	العيادات التخصصية
	100	50	50	النسبة	

الجدول رقم(27): هذا الجدول أيضاً يوضح مدى توفر الخدمة الصحية والطبية المقدمه من عدمها للمراكز الأخرى المتخصصة وهى بنك الدم ومركز مكافحة الملاريا والتدريب فنجد ان نسبة توفر خدمة المختبر 100% وأما خدمات الطب العام والصحة الانجابية والتطعيم وتنظيم الأسرة والتثقيف الصحي والعيادات التخصصية فهى بنسبة 50% لكل منهم.

شكل بياني (27) يوضح التوزيع النسبي لبنوك الدم ومراكز التدريب والملاريا في القطاع العام بحسب توفر نوع الخدمة الصحية والطبية المقدمة

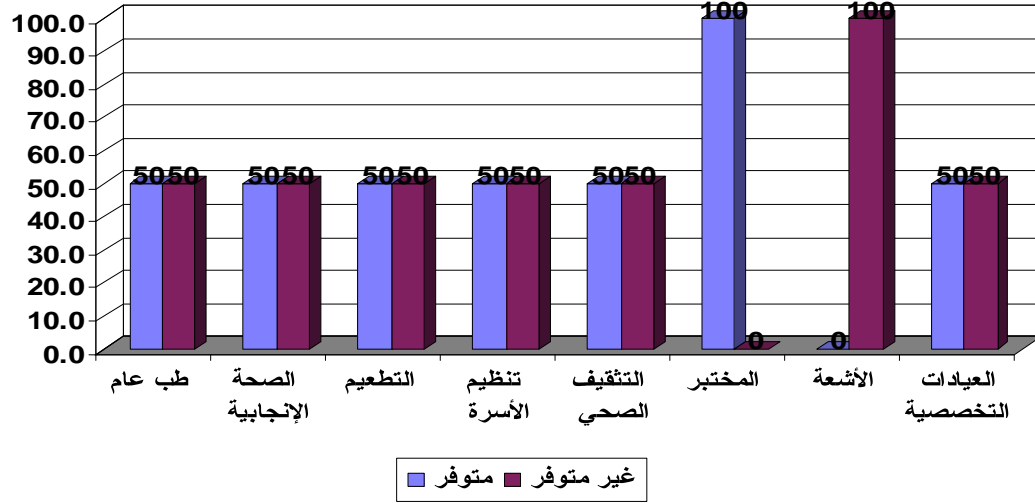

جدول رقم : (28) التوزيع العددي والنسبي للمرافق الصحية العاملة والعاملة جزئياً بحسب النوع والقطاع وتوفر أقسام الرقود

الإجمالي العام	توفر أقسام الرقود في القطاع الخاص			توفر أقسام الرقود في القطاع الحكومي			نوع المرفق	
	الإجمالي	غير متوفر	متوفر	الإجمالي	غير متوفر	متوفر		
27	16	0	16	11	4	7	العدد	مستشفى
	100	0	100	100	36.36	63.64	النسبة	
77	23	5	18	54	52	2	العدد	مركز صحي / مستوصف
	100	21.74	78.26	100	96.30	3.70	النسبة	
104	39	5	34	65	56	9	العدد	الإجمالي
	100	12.82	87.18	100	86.15	13.85	النسبة	

الجدول رقم(28): في هذا الجدول والذي يركز على المستشفيات والمركز صحية/ المستوصفات والتي يتوفر لدى بعضها أقسام رقود حيث يصل إجمالي هذه المرافق سواء المتوفر لديها أو الغير متوفر لديها أقسام رقود نجد أن عددها يصل إلى 104 مرفقاً تشكل المرافق التي يتوفر لديها أقسام رقود فقط 41.3% أي أن النسبة الأكبر المتبقية والبالغة 58.6% لإزالت من نصيب المرافق التي لا يوجد لديها أقسام رقود ونجد ان في مستشفيات القطاع الخاص النسبة 100% أما المستشفيات الحكومية نسبة توفر أقسام الرقود فيها 63.6% وكان من المفترض أن تكون النسبة 100% كما هو الحال في القطاع الخاص لما لهذه الخدمة من أهمية.

وبالنسبة للمراكز الصحية والمستوصفات نسبة توفر أقسام الرقود فيها لا يتجاوز 3.7% في القطاع الحكومي والنسبة الأكبر في القطاع الخاص بواقع 78,3%. وإذا ما تطرقنا إلى نسبة ما يتوفر من أقسام رقود على مستوى القطاع نجد أن القطاع الخاص يأتي في المقدمة بنسبة 87% اما القطاع الحكومي فالنسبة لا تتجاوز 13.8%.

شكل بياني (28أ) يوضح التوزيع النسبي للمرافق الصحية الحكومية بحسب النوع وتوفر أقسام الرقود

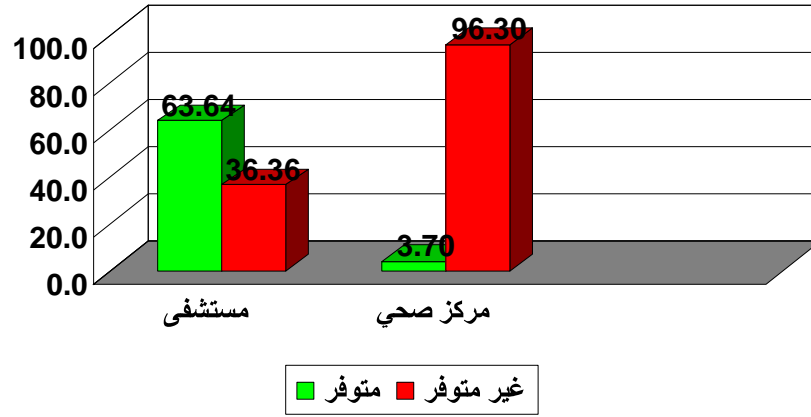

شكل بياني (28ب) يوضح التوزيع النسبي للمرافق الصحية في القطاع الخاص بحسب النوع وتوفر أقسام الرقود

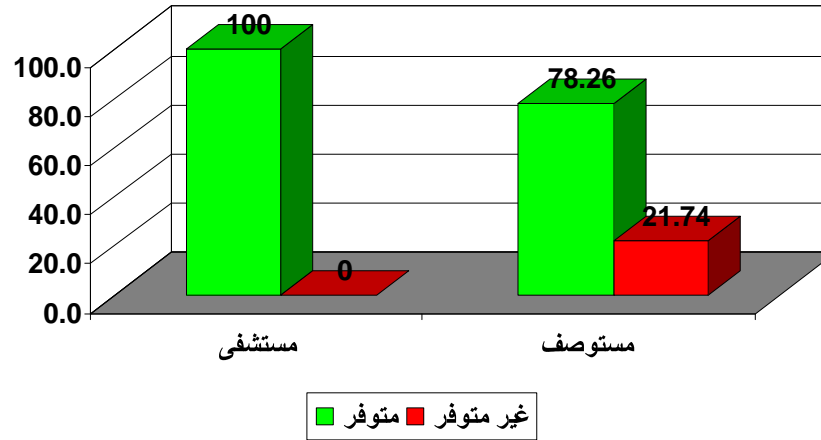

جدول رقم: (29) التوزيع العددي والنسبي للمستشفيات والمستوصفات ومراكز أخرى متخصصة العاملة والعاملة جزئياً بحسب النوع وتوفر فحص مرض الأيدز

الإجمالي العام	توفر فحص مرض الأيدز في القطاع الخاص			توفر فحص مرض الأيدز في القطاع الحكومي			نوع المرفق	
	الإجمالي	غير متوفر	متوفر	الإجمالي	غير متوفر	متوفر	العدد	النسبة
27	16	0	16	11	4	7	العدد	مستشفى
	100	0	100	100	36.36	63.64	النسبة	
23	23	4	19	*	*	*	العدد	مستوصف
	100	17.39	82.61	*	*	*	النسبة	
2	0	0	0	2	1	1	العدد	مراكز أخرى متخصصة
	0	0	0	100	50	50	النسبة	
52	39	4	35	13	5	8	العدد	الإجمالي
	100	10.26	89.74	100	38.46	61.54	النسبة	

\* لا ينطبق

: الجدول رقم(29): هذا الجدول يقتصر على ما يتوفر من فحوص خاصة بمرض الايدز على مستوى القطاعين الحكومي والخاص وكذلك أيضاً على مستوى المرافق الصحية المصنفة بالمستشفيات والمستوصفات والمراكز المتخصصة (بنك الدم) حيث تظهر النسبة في المستشفيات التي تقدم الخدمة في القطاع الحكومي بـ 63.6% وفي القطاع الخاص بنسبة 100% أما المستوصفات التي تقدم خدمة فحص الأيدز فهي 82.6% في القطاع الخاص. وبالنسبة للمراكز المتخصصة فالنسبة 50% من نصيب بنك الدم في المحافظة.

وبشكل عام فإن المرافق التي تقدم خدمة فحص مرض الايدز تشكل نسبة 61,5% في القطاع الحكومي ونسبة 89.7% في القطاع الخاص

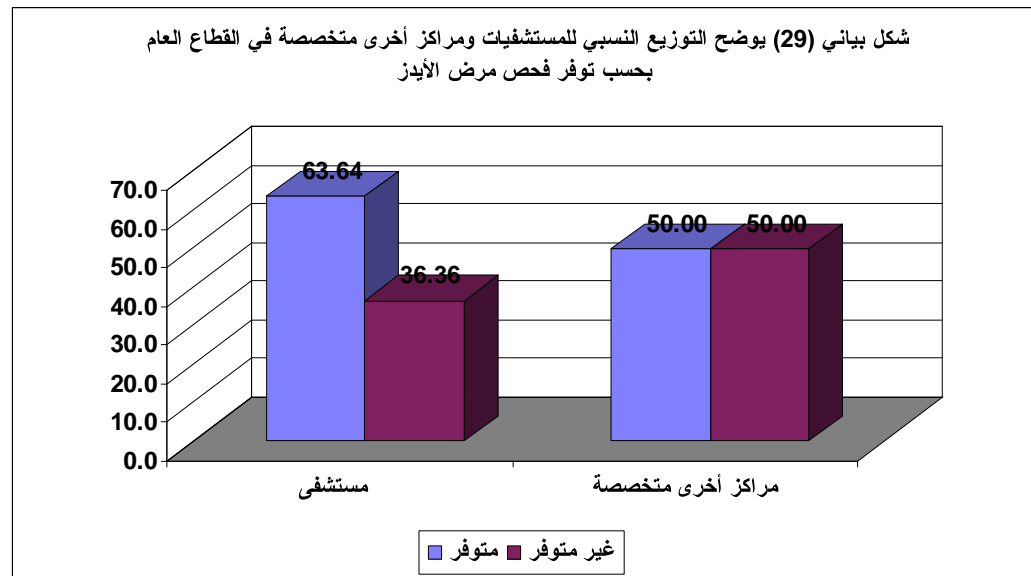



جدول (30) التوزيع التكراري في القطاع الحكومي لأكثر الأمراض أو المشاكل انتشاراً على مستوى المحافظة

المرض / المشكلة المنتشرة			ترتيب الأمراض أو المشاكل بحسب إنتشارها
النسبة %	العدد التكراري	إسم المرض / المشكلة	
25.0	296	الملاريا	1
23.9	283	الاسهالات	2
23.8	282	الالتهابات التنفسية الحادة	3
19.6	232	سوء التغذية	4
4.5	53	مضاعفات الحمل والولادة	5
1.4	16	الدرن	6
0.8	10	البلهارسيا	7
0.6	7	الحوادث والاصابات	8
0.4	5	التهاب الكبد	9
0.1	1	الأيدز	10
0	0	الجذام	11

**الجدول رقم (30) :** ان العوامل الجغرافية من حيث كثرة الوديان والسهول التي تعتبر مصبات للسيول والأمطار والمناخية من حيث درجة ارتفاع الحرارة والرطوبة العالية خلال شهور الصيف... قد شكل الوضع الصحي في الحديدة الى جانب عوامل اقتصادية واجتماعية فوجد النسب العالية في الاصابة بالأمراض المختلفة مثل الملاريا والاسهالات والالتهابات التنفسية ولا توجد مديرية تخلو من الاصابة بها وان تراوحت شدة الاصابة.

وأكثر الأمراض انتشارا بالنسبة الى المرافق الصحية الحكومية يأتي مرض الملاريا وبنسبة 25% من جملة الأمراض العشرة المذكورة تليها الاسهالات بنسبة 24% ثم الالتهابات التنفسية الحادة بنسبة 23.8% وسوء التغذية بنسبة 19.6% ونقل النسبة كثيرا في حالة الاصابة بالبلهارسيا والتهاب الكبد والأيدز حتى تصل النسبة الى الصفر في مرض الجذام.

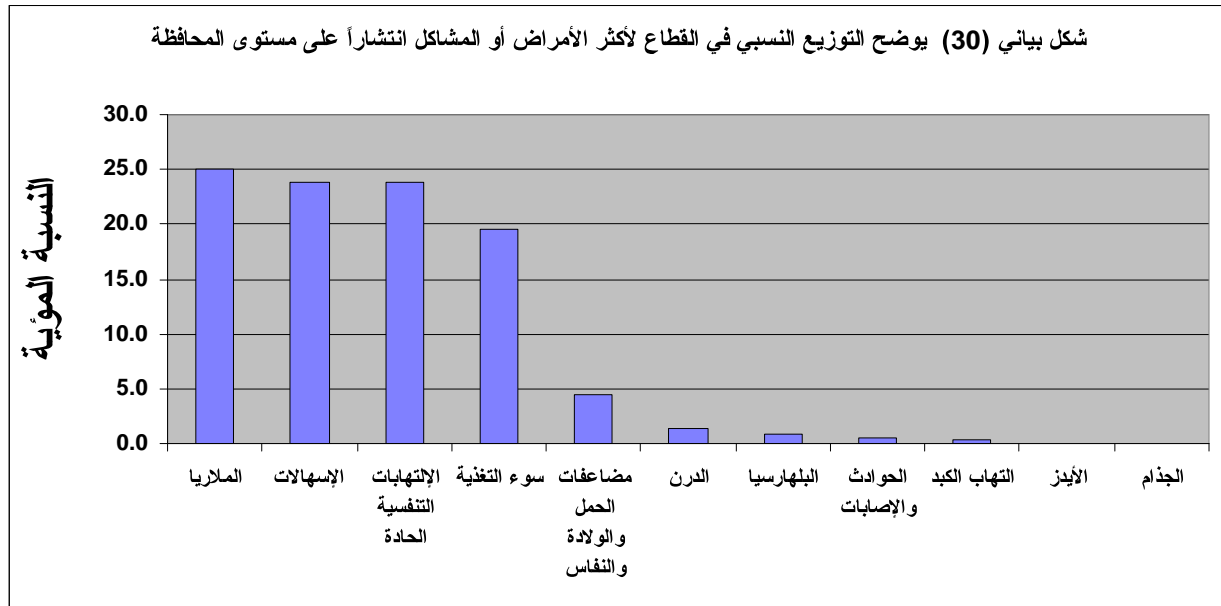

جدول رقم : (131) التوزيع التكراري في القطاع الحكومي بحسب المديرية وأكثر خمسة أمراض أو مشاكل إنتشاراً على مستوى المديرية

أكثر خمسة أمراض أو مشاكل إنتشاراً في المديرية										المديرية
المرض / المشكلة الخامسة		المرض / المشكلة الرابعة		المرض / المشكلة الثالثة		المرض / المشكلة الثانية		المرض / المشكلة الأولى		
العدد التكراري	إسم المرض / المشكلة	العدد التكراري	إسم المرض / المشكلة	العدد التكراري	إسم المرض / المشكلة	العدد التكراري	إسم المرض / المشكلة	العدد التكراري	إسم المرض / المشكلة	
5	مضاعفات الحمل والولادة والنفاس	8	سوء التغذية	17	الالتهابات التنفسية الحادة	17	الإسهالات	17	الملاريا	الزهرة
3	مضاعفات الحمل والولادة والنفاس	18	سوء التغذية	21	الالتهابات التنفسية الحادة	22	الإسهالات	22	الملاريا	اللحية
		3	سوء التغذية	3	الالتهابات التنفسية الحادة	3	الإسهالات	3	الملاريا	كمران
1	سوء التغذية	2	مضاعفات الحمل والولادة والنفاس	3	الالتهابات التنفسية الحادة	3	الإسهالات	3	الملاريا	الصليف
1	الحوادث والإصابات	12	سوء التغذية	13	الالتهابات التنفسية الحادة	13	الإسهالات	13	الملاريا	المنيرة
3	مضاعفات الحمل والولادة والنفاس	13	سوء التغذية	17	الالتهابات التنفسية الحادة	17	الإسهالات	17	الملاريا	القناوص
3	مضاعفات الحمل والولادة والنفاس	23	سوء التغذية	26	الالتهابات التنفسية الحادة	26	الإسهالات	26	الملاريا	الزيدية
1	الحوادث والإصابات	9	سوء التغذية	10	الالتهابات التنفسية الحادة	10	الإسهالات	10	الملاريا	المغلاف
3	مضاعفات الحمل والولادة والنفاس	9	سوء التغذية	9	الإسهالات	11	الالتهابات التنفسية الحادة	11	الملاريا	الضحي
3	سوء التغذية	5	مضاعفات الحمل والولادة والنفاس	9	الالتهابات التنفسية الحادة	9	الإسهالات	9	الملاريا	باجل
1	مضاعفات الحمل والولادة والنفاس	2	سوء التغذية	3	الالتهابات التنفسية الحادة	3	الإسهالات	3	الملاريا	الحجيلية
1	البلهارسيا	10	سوء التغذية	12	الالتهابات التنفسية الحادة	12	الإسهالات	12	الملاريا	برع
2	مضاعفات الحمل والولادة والنفاس	8	سوء التغذية	9	الالتهابات التنفسية الحادة	9	الإسهالات	10	الملاريا	المراعة

جدول رقم : (31ب) التوزيع التكراري في القطاع العام بحسب المديرية وأكثر خمسة أمراض أو مشاكل إنتشاراً على مستوى المديرية

أكثر خمسة أمراض أو مشاكل إنتشاراً في المديرية										المديرية
المرض / المشكلة الخامسة		المرض / المشكلة الرابعة		المرض / المشكلة الثالثة		المرض / المشكلة الثانية		المرض / المشكلة الأولى		
العدد التكراري	إسم المرض / المشكلة	العدد التكراري	إسم المرض / المشكلة	العدد التكراري	إسم المرض / المشكلة	العدد التكراري	إسم المرض / المشكلة	العدد التكراري	إسم المرض / المشكلة	
5	مضاعفات الحمل والولادة والنفاس	7	سوء التغذية	10	الإسهالات	11	التهابات التنفسية الحادة	11	الملاريا	الدريهيمي
3	مضاعفات الحمل والولادة والنفاس	6	سوء التغذية	10	الإسهالات	11	التهابات التنفسية الحادة	11	الملاريا	السحنة
1	مضاعفات الحمل والولادة والنفاس	8	سوء التغذية	9	التهابات التنفسية الحادة	9	الإسهالات	9	الملاريا	المنصورية
1	مضاعفات الحمل والولادة والنفاس	13	الإسهالات	14	سوء التغذية	14	التهابات التنفسية الحادة	14	الملاريا	بيت الفقيه
5	البلهارسيا	8	سوء التغذية	13	التهابات التنفسية الحادة	13	الإسهالات	13	الملاريا	جبل راس
3	مضاعفات الحمل والولادة والنفاس	8	الإسهالات	9	سوء التغذية	9	التهابات التنفسية الحادة	10	الملاريا	حيس
1	مضاعفات الحمل والولادة والنفاس	7	التهابات التنفسية الحادة	8	سوء التغذية	8	الإسهالات	8	الملاريا	الخوخة
6	الدرن	8	التهابات التنفسية الحادة	8	سوء التغذية	10	الإسهالات	11	الملاريا	الحوك
3	الدرن	5	التهابات التنفسية الحادة	8	سوء التغذية	9	الإسهالات	10	الملاريا	الميناء
3	مضاعفات الحمل والولادة والنفاس	4	سوء التغذية	7	الإسهالات	8	التهابات التنفسية الحادة	8	الملاريا	الحالي
6	مضاعفات الحمل والولادة والنفاس	15	سوء التغذية	18	الإسهالات	19	التهابات التنفسية الحادة	20	الملاريا	زبيد
		5	سوء التغذية	5	التهابات التنفسية الحادة	5	الإسهالات	5	الملاريا	الجراحي
1	مضاعفات الحمل والولادة والنفاس	9	التهابات التنفسية الحادة	10	سوء التغذية	10	الإسهالات	10	الملاريا	التحيتة

**الجدول رقم (31) :** الجدول يوضح نسب انتشار الأمراض فى المديريات فنجد ان بعض المديريات من نصيبها النسب الأعلى بالاصابة بالملاياوالاسهالات والالتهابات التنفسية فالزيدية تشكل نسبة 8.7 % من اجمالى المرافق الصحية التى تسجل حالات الاصابة بهذه الأمراض تليها اللحية بنسبة 7.4% ثم زبيد بنسبة 6.7% والزهرة والقناوص بنسبة 5.7% وبيت الفقيه بنسبة 4.7% فالمنيرة وجبل راس بنسبة 4.3% وهكذا الى أن تتناقص النسبة الى أن تصل الى أدناها فى الحجيلة والصليف وجزيرة كمران .

أما عن حالات مضاعفات الحمل والولادة والنفاس نجد ان أكثر حالات مسجلة فى زبيد والحوك بنسبة 11.3% تليهما الدريهمى والزهرة وجبل راس بنسبة 9.4% وأما المديريات التى لم تسجل مرافقها حالات من هذا النوع فهذا قد يكون بسبب عدم وجود خدمة الصحة الانجابية فيها .

الملاحظ من هذا الجدول انه لا توجد مديرية خالية من الاصابة بالملايا وان تراوحت شدة الاصابة وتزداد فى المديريات الواقعة فى الوديان التى تستقبل مياه الأمطار وتكثر فيها البرك والرواسب المائية ويكثر فيها البعوض الناقل لطفيل الملايا مثل اللحية فى وادى مور والقناوص فى وادى تباب وهكذا وهذا يعنى حاجة هذه المحافظة للكثير من الدعم لتدخلات البرامج الصحية وخاصة برنامج مكافحة الملايا

جدول رقم: (32) التوزيع العددي والنسبي للمرافق الصحية العاملة والعاملة جزئياً في القطاع العام  
بحسب فئات القوة العاملة وطبيعة العمل والنوع

الإجمالي		الأجانب		المتطوعين		اليمنيين				فئات القوى العاملة
						المتعاقدين		الثابتين		
إناث	ذكور	إناث	ذكور	إناث	ذكور	إناث	ذكور	إناث	ذكور	
7	47	1	4	0	0	0	0	6	43	أخصائيين
30	165	9	8	0	3	3	18	18	136	أطباء عموم
6	19	0	0	2	0	0	2	4	17	أطباء أسنان
5	90	0	2	0	14	0	1	5	73	مساعد طبي
7	27	0	0	0	0	1	0	6	27	صيدلي بكالوريوس
4	47	0	0	3	2	1	1	0	44	فني صيدلي
31	62	0	0	2	3	14	2	15	57	مخبري بكالوريوس
26	72	1	0	2	14	7	3	16	55	فني مخبري
0	0	0	0	0	0	0	0	0	0	أشعة بكالوريوس
6	38	0	0	0	1	1	1	5	36	فني أشعة
3	21	0	3	0	0	0	1	3	17	فني تخدير
9	5	6	2	0	0	1	0	2	3	فني علاج طبيعي
194	394	12	3	9	55	63	19	110	317	ممرض/ممرضة مؤهل
28	37	0	0	5	3	7	4	16	30	ممرض بالخبرة
224	0	1	0	35	0	3	0	185	0	قابلة مجتمع
17	0	0	0	4	0	0	0	13	0	ممرضة قابلة
94	0	0	0	12	0	3	0	79	0	قابلة دبلوم
10	1	0	0	0	0	0	0	10	1	مشرفة قبالة
138	99	0	0	34	4	1	0	103	95	مرشد/مرشدة
1	18	0	0	0	0	0	0	1	18	صحة عامة
6	35	0	0	0	0	2	9	4	26	فنيين/مساعدين
22	121	0	2	0	5	7	26	15	88	اداريين
142	129	0	0	9	16	87	76	46	37	عمالة مساعدة
29	32	0	0	5	10	14	2	10	20	أخرى
1039	1459	30	24	122	130	215	165	672	1140	الإجمالي العام

**الجدول رقم(32):** يوضح هذا الجدول بان نسبة العاملين اليمنيين سواء كانوا ثابتين أو متعاقدين 87.7% من إجمال القوى العاملة في المرافق الصحية للقطاع الحكومي منها ما نسبته 59.5% للذكور وشكلت نسبة الثابتين منهم 87.3% أما بالنسبة للمتطوعين فقد شكلوا نسبة 10% من أجمالي القوى العاملة منها نسبة 51.5% من الذكور أما نسبة الأجانب فلا تشكل سوى نسبة 2.2% منها نسبة 44.4% للذكور فقط.

وإذا ما أستعرضنا نسب توزيع القوى العاملة الصحية في القطاع الحكومي كفاءات نجد ان فئة التمريض هي النسبة الأعلى بواقع 26.1% تليها فئة القبالة بنسبة 13.4% والعمالة المساعدة بنسبة 10.8% وأما الفئة الأهم (الأطباء والاختصاصيين ) فهي فقط تشكل نسبة 10% نسبة الأطباء العموم منها 78.3% ونأتى الى المرشدين الصحيين بنسبة 9.4% والاداريين بنسبة 5.7%.

وتتناقص النسب في التخصصات الفنية حتى تصل الى الصفر للتخصص التشخيصى (الأشعة).

وبشكل عام فأن الجدول يوضح ان المحافظة بحاجة الى فئة الاختصاصيين بشكل أكبر لتحسين الخدمات الطبية فى المديرىات التى تحتاجها.

جدول رقم: (33) التوزيع العددي والنسبي للمرافق الصحية العاملة والعاملة جزئياً في القطاع الخاص  
بحسب فئات القوة العاملة وطبيعة العمل والنوع

الإجمالي		الأجانب		المتطوعين		اليمنيين				فئات القوى العاملة
						المتعاقدين		الثابتين		
إناث	ذكور	إناث	ذكور	إناث	ذكور	إناث	ذكور	إناث	ذكور	
39	108	32	76	0	0	5	21	2	11	أخصائيين
9	44	6	7	0	1	3	31	0	5	أطباء عموم
3	10	0	1	0	0	3	8	0	1	أطباء أسنان
11	17	1	0	0	0	10	17	0	0	مساعد طبي
2	10	0	0	0	0	2	8	0	2	صيدلي بكالوريوس
2	42	0	2	0	0	2	38	0	2	فني صيدلي
11	32	2	2	0	0	9	28	0	2	مخبري بكالوريوس
12	27	1	2	0	0	11	25	0	0	فني مخبري
3	4	0	1	0	0	3	3	0	0	أشعة بكالوريوس
13	32	1	1	0	0	12	30	0	1	فني أشعة
4	17	1	3	0	0	3	14	0	0	فني تخدير
0	2	0	0	0	0	0	0	0	2	فني علاج طبيعي
154	60	2	0	0	0	149	58	3	2	ممرض/ممرضة مؤهل
57	7	0	0	0	0	57	7	0	0	ممرض بالخبرة
22	0	0	0	0	0	22	0	0	0	قابلة مجتمع
6	0	1	0	0	0	5	0	0	0	ممرضة قابلة
7	0	0	0	0	0	7	0	0	0	قابلة دبلوم
2	0	0	0	0	0	2	0	0	0	مشرفة قبالة
25	0	0	0	0	0	25	0	0	0	مرشد/مرشدة
0	0	0	0	0	0	0	0	0	0	صحة عامة
0	7	0	0	0	0	0	4	0	3	فنيين/مساعدين
12	124	0	0	0	0	12	107	0	17	اداريين
116	97	0	0	0	0	115	89	1	8	عمالة مساعدة
10	8	0	0	0	0	10	8	0	0	أخرى
520	648	47	95	0	1	467	496	6	56	الإجمالي العام



الجدول رقم(33): في هذا الجدول تشكل نسبة اليمينون سواءً الثابتون أو المتعاقدون 87.7 % من أجمال القوى العاملة في القطاع الخاص فيها نسبة 53.8% من الذكور نسبة الثابتون منهم 10.1% فقط وبقية النسبة للمتعاقدين. أما بالنسبة للأجانب فقد بلغت النسبة 12.1% منها نسبة 66.4% من الذكور. أما بالنسبة لجميع مرافق القطاع الخاص فلا يوجد متطوعون وإذا ما تطرقنا إلى القوى العاملة في مرافق القطاع الخاص بحسب فئاتها (تخصصها) فإن أعلى نسبة وبالغها 23.8% تمثل الفئة التمريضية تليها نسبة 21.3% للأطباء العموم والاختصاصيين منها نسبة 73.5% وبقية النسبة للأطباء العموم . ثم نسبة 18.2% للعمالة المساعدة ثم نسبة 11.6% للداريين وهكذا تتناقص النسب في الفئات الفنية الأخرى في التخصصات الأخرى لتصل إلى الصفر في مجال الصحة العامة .

جدول رقم: (34) التوزيع العددي والنسبي للمرافق الصحية العاملة والعاملة جزئياً في القطاع العام بحسب فئات القوة العاملة ونوع المرفق والنوع

الإجمالي العام		بنك دم / سل / ملاريا		وحدة صحية		مركز صحي		مستشفى		فئات القوى العاملة
إناث	ذكور	إناث	ذكور	إناث	ذكور	إناث	ذكور	إناث	ذكور	
7	47	0	1	0	0	0	5	7	41	أخصائيين
30	165	0	0	0	1	10	39	20	125	أطباء عموم
6	19	0	0	0	0	1	3	5	16	أطباء أسنان
5	90	0	0	1	39	2	34	2	17	مساعد طبي
7	27	0	0	0	0	1	2	6	25	صيدلي بكالوريوس
4	47	0	0	0	2	0	19	4	26	فني صيدلي
31	62	7	7	0	1	11	23	13	31	مخبري بكالوريوس
26	72	2	2	0	9	13	33	11	28	فني مخبري
0	0	0	0	0	0	0	0	0	0	أشعة بكالوريوس
6	38	0	0	0	0	0	8	6	30	فني أشعة
3	21	0	0	0	0	0	2	3	19	فني تخدير
9	5	0	0	0	0	1	0	8	5	فني علاج طبيعي
194	394	3	0	7	159	57	80	127	155	ممرض/ممرضة مؤهل
28	37	2	0	3	6	7	6	16	25	ممرض بالخبرة
224	0	1	0	62	0	110	0	51	0	قابلة مجتمع
17	0	0	0	0	0	16	0	1	0	ممرضة قابلة
94	0	0	0	13	0	36	0	45	0	قابلة دبلوم
10	1	0	0	1	1	2	0	7	0	مشرفة قبالة
138	99	0	0	47	84	74	11	17	4	مرشد/مرشدة
1	18	0	0	0	3	1	5	0	10	صحة عامة
6	35	0	1	0	2	5	3	1	29	فنيين/مساعدين
22	121	2	5	0	5	8	28	12	83	اداريين
142	129	2	3	1	10	48	65	91	51	عمالة مساعدة
29	32	0	1	8	10	6	8	15	13	أخرى
1039	1459	19	20	143	332	409	374	468	733	الإجمالي العام

الجدول رقم(34):) في هذا الجدول والذي يتضمن القوى العاملة في المرافق الصحية للقطاع الحكومي بحسب التخصص نجد أن المستشفيات تشكل أعلى نسبة وقدرها 48% منها نسبة 61% من الذكور تليها المراكز الصحية والمستوصفات بنسبة 31.3% منها نسبة 47.7% من الذكور ثم الوحدات الصحية بنسبة 19% منها نسبة 69.8% من الذكور وتأتي المراكز المتخصصة بالنسبة الأقل بواقع 1.5%

وإذا ما استعرضنا القوى العاملة بحسب تخصصها وتوزيعاتها على المرافق الصحية بحسب نوعها فإننا نجد أن في المستشفيات أعلى نسبة من القوى العاملة فيها هي فئة التمريض بنسبة 26.8% تليها فئة الأطباء العموم والاختصاصيين بنسبة 16% ثم العمالة المساعدة بنسبة 11.8% وفئة الإداريين بنسبة 8% ثم تتناقص النسب في الفئات الأخرى و الفئات الفنية حتى تصل الى الصفر لحملة البكالوريوس في مجال الأشعة .

وأما المراكز الصحية نجد ان أعلى نسبة أيضا في فئة التمريض وتشكل 19% تليها فئة القبالة بنسبة 16% ثم العمالة المساعدة بنسبة 14.4% وتتناقص النسب حتى نجد ان فئة الاختصاصيين والأطباء نسبتهم لا تتجاوز 6.7% وتصل الى أدناها في العلاج الطبيعي والأشعة الجامعي .

وبالنسبة للوحدات الصحية أيضا فئة التمريض هي النسبة الأعلى من اجمالي القوى العاملة فيها وتشكل 36,8% تليها فئة المرشدين الصحيين بنسبة 27.5% ثم القابلات بنسبة 13% وتتناقص النسب الى أدناها حتى تصل الى الصفر في فئات الفنيين والأطباء والاختصاصيين .

وهذا يعكس أهمية وجود المزيد من الفئات الطبية في هذه المرافق لتوغير جودة الخدمة الصحية المقدمة

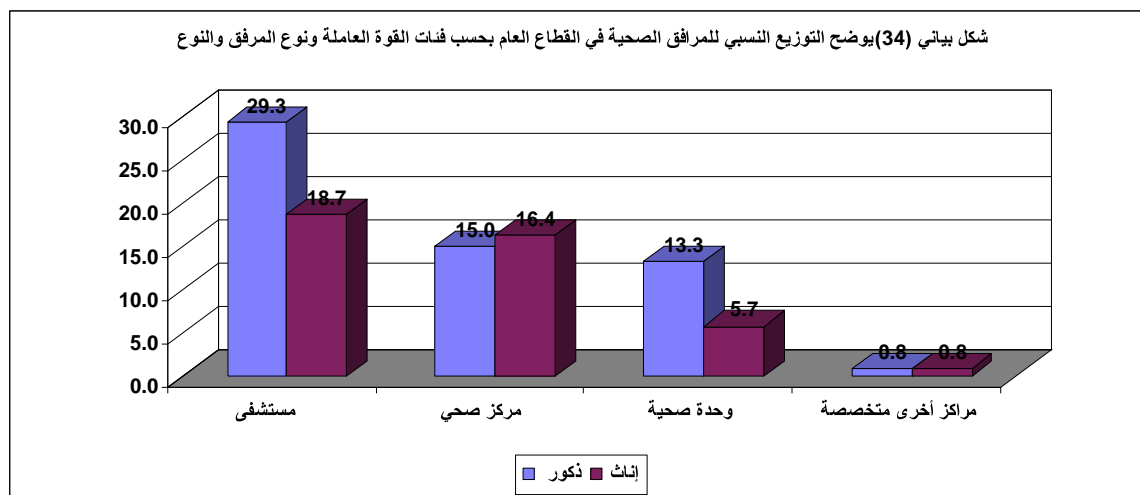

جدول رقم: (35) التوزيع العددي والنسبي للمرافق الصحية العاملة والعاملة جزئياً في القطاع الحكومي بحسب النوع وتوفر أي صنف من أصناف الأدوية

توفر أي صنف من أصناف الأدوية في القطاع العام			نوع المرفق	
الإجمالي	غير متوفر	متوفر	العدد	النسبة
11	0	11	العدد	مستشفى
100	0	100	النسبة	
54	27	27	العدد	مركز صحي
100	50	50	النسبة	
230	169	61	العدد	وحدة صحية
100	73.4	26.5	النسبة	
2	1	1	العدد	مراكز أخرى
100	50	50	النسبة	
297	197	100	العدد	الإجمالي
100	66.3	33.8	النسبة	

الجدول رقم(35): يوضح الجدول مدى توفر الادويه بحسب الصنف فى المرافق الصحية الحكوميه حيث تظهر الارقام ان نسبة المرافق التي يتوفر لديها ادويه تصل الى 33.6% . بالنسبة للمستشفيات نسبة توفر الأدوية 100% وأما المراكز الصحية فالنسبة 50% وتقل النسبة فى الوحدات الصحية حيث ان نسبة توفر الأدوية من اجمالى عددها 26.5% والمراكز الأخرى النسبة تشكل 50% .

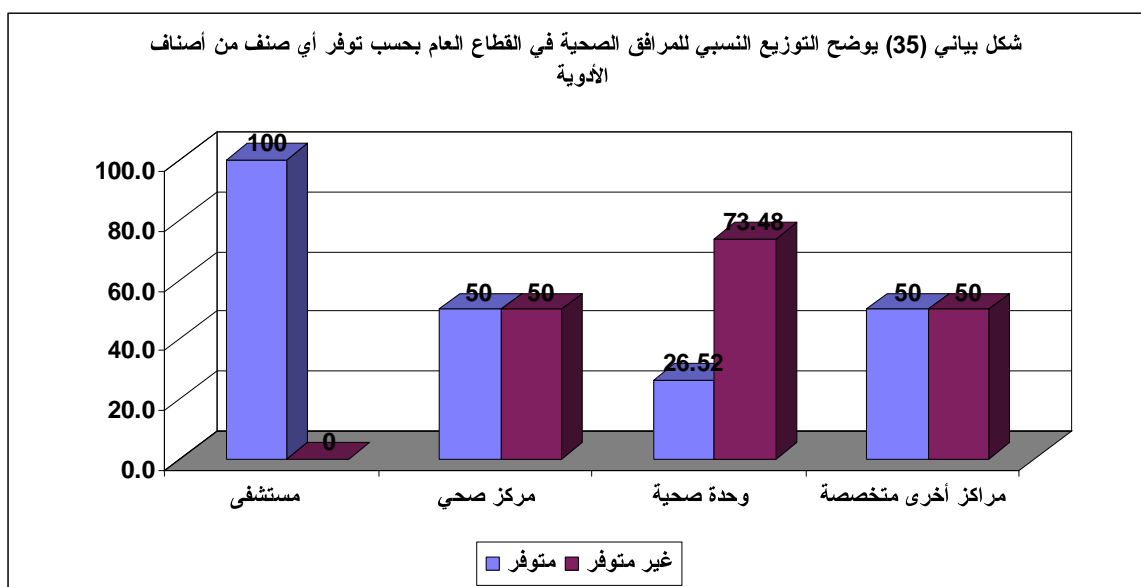

جدول رقم: (36) التوزيع العددي والنسبي للمرافق الصحية العاملة والعاملة جزئياً في القطاع العام والتي تتوفر فيها أدوية بحسب النوع ومصدر الأدوية

مصدر الأدوية في القطاع العام						نوع المرفق	
الإجمالي العام	أخرى	خاص	الوزارة	المديرية	المحافظة		
11	1	2	0	1	7	العدد	مستشفى
100	9.09	18.18	0	9.09	63.64	النسبة	
27	0	3	1	7	16	العدد	مركز صحي
100	0	11.11	3.70	25.93	59.26	النسبة	
61	2	15	1	32	11	العدد	وحدة صحية
100	3.2787	24.59	1.64	52.46	18.03	النسبة	
1	0	0	0	1	0	العدد	بنك دم / سل / ملاريا
100	0	0.00	0.00	100.00	0.00	النسبة	
100	3	20	2	41	34	العدد	الإجمالي
100	3	20.00	2.00	41.00	34.00	النسبة	

الجدول رقم(36): كما يوضح الجدول رقم (35) مدى توفر الأدوية لدى المرافق فإن هذا الجدول يوضح مصدر الادويه التي تعتمد عليها المرافق في توفير ما تحتاجه من أدوية حيث نلاحظ ان اعلى نسبه من المرافق مصدر أدويتها من المديرية بواقع 41% تليها المحافظه بنسبه 34% ومصادر خاصة بنسبة 20% ونقل النسبة بالنسبة لوزارة الصحة كمصدر مباشر بنسبة 2% واما توزيع النسب حسب نوع المرفق نجد ان المستشفيات تعتمد على مصدر الدواء أولاً من المحافظة بنسبة 63.6% من اجمالي عددها ثم المصادر الخاصة بنسبة 18.1% وبنسبة 9% من المديرية ومصادر أخرى ونقل النسبة الى الصفر بالنسبة للوزارة كمصدر. أما المراكز الصحية تعتمد أيضا على المحافظة كمصدر للدواء كنسبة أعلى بواقع 59% من اجمالي عددها تليها المديرية بنسبة 26% ثم مصادر خاصة بنسبة 11% والوزارة بنسبة 3.7% ولا توجد مصادر أخرى. ويختلف الحال بالنسبة للوحدات الصحية حيث تعتمد أساسا على المديرية كمصدر للأدوية بنسبة 52.4% ثم مصادر خاصة بنسبة 24.5% والمحافظة بنسبة 18% ومصادر أخرى بنسبة 3.2% والوزارة بأقل نسبة 1.6% والمراكز الأخرى وعددها واحد تعتمد فقط على المديرية كمصدر للأدوية

جدول رقم: (37) التوزيع العددي والنسبي للمرافق الصحية العاملة والعاملة جزئياً في القطاع الحكومي والتي تتوفر فيها أدوية بحسب النوع ودورية توصيل الأدوية إلى المرفق

دورية توصيل الأدوية إلى المرفق في القطاع العام						نوع المرفق	
الإجمالي العام	بصورة غير منتظمة	سنوياً	كل ستة أشهر	كل ثلاثة أشهر	شهرياً		
11	7	0	1	3	0	العدد	مستشفى
100	63.64	0	9.09	27.27	0	النسبة	
27	14	0	3	7	3	العدد	مركز صحي
100	51.85	0	11.11	25.93	11.11	النسبة	
61	44	1	4	4	8	العدد	وحدة صحية
100	72.13	1.64	6.56	6.56	13.11	النسبة	
1	1	0	0	0	0	العدد	مراكز متخصصة
100	100	0	0	0	0	النسبة	
100	66	1	8	14	11	العدد	الإجمالي
100	66.00	1	8.00	14.00	11	النسبة	

الجدول رقم(37): هذا الجدول يختص بدورية وصول الادويه الى المرافق حيث ان ما نسبته من المرافق الـ 11% تصل اليها الادويه بشكل شهري, 14% تصل اليها كل ثلاثة أشهر, و8% تصل اليها كل ستة أشهر و 1% سنوياً, وأما النسبة العظمى من المرافق الصحية وهي 66% تصل اليها الأدوية بصورة غير منتظمة وإذا ما عن دورية توصيل الأدوية بحسب نوع المرافق ابتداءً من المستشفيات نجد إن ما نسبته 27.2% تصل إليها الأدوية كل ثلاثة أشهر و 9% كل ثلاثة أشهر وأما أعلى نسبة 63.6% تلك التي تصل إليها الأدوية بصورة غير منتظمة وبالنسبة للمراكز الصحية فإن ما نسبته 11% يصل إليها بشكل شهري , 26% يصل إليها كل ثلاثة أشهر و 11% كل ستة أشهر و أما دورية توصيل الأدوية بصورة غير منتظمة فهي تشكل النسبة الأعلى 52% من بين المراكز الصحية . والوحدات الصحية تتفاوت النسب بين 13% شهرياً , 6.5% كل ثلاثة أشهر وكل ستة أشهر و 1.6% سنوياً والنسبة الأعلى كما هو حال المستشفيات والمراكز هي دورية توصيل الأدوية بصورة غير منتظمة وتشكل 72% من اجمالي الوحدات الصحية .وأما المراكز الأخرى (بنك الدم ومركز مكافحة الملاريا ) فلا تصل اليه الأدوية بصورة غير منتظمة .

جدول رقم: (38) التوزيع العددي والنسبي للمرافق الصحية العاملة والعاملة  
جزئياً في القطاع الحكومي بحسب النوع ومدى المعرفة بالمخصصات المالية

المعرفة بالمخصصات المالية في القطاع العام			نوع المرفق	
الإجمالي	غير معروفة	معروفة	العدد	النسبة
11	0	11	العدد	مستشفى
100	0	100	النسبة	
54	5	49	العدد	مركز صحي
100	9.26	90.74	النسبة	
230	122	108	العدد	وحدة صحية
100	53.04	46.96	النسبة	
2	1	1	العدد	مراكز متخصصة
100	50	50	النسبة	
297	128	169	العدد	الإجمالي
100	43.1	56.9	النسبة	

الجدول رقم(38): هذا الجدول يتناول المرافق الصحية في القطاع الحكومي بحسب نوعها والمعرفة من عدمها بالمخصصات المالية المعتمدة لها حيث يوضح الجدول بأن نسبة 57% من المرافق لديها المعرفة بالمخصصات المالية المعتمدة لها بينما باقي النسبة من المرافق والتي تمثل 43% ليس لها معرفة . أي ان النسبة الأعلى لها معرفة بمخصصاتها المالية . وإذا ما تم استعراض هذه المعرفة بحسب نوع المرفق نجد أن ما نسبته 100% من المستشفيات على معرفة ودراية بمخصصاتها المالية أما بالنسبة للمراكز الصحية فإن النسبة تصل إلى 90.7% , الوحدات الصحية 47% وأما المراكز الأخرى فالنسبة 50% . وبشكل عام فإن ما جاء به الجدول من أرقام لا يساعد عدد من المرافق الصحية وخصوصاً المراكز الصحية والوحدات على وضع الخطط الواقعية لتشغيل مرافقها بحسب ما يتوفر لها من دعم مادي وغيره .

شكل بياني (38) يوضح التوزيع النسبي للمرافق الصحية في القطاع العام بحسب النوع ومدى المعرفة بالمخصصات المالية

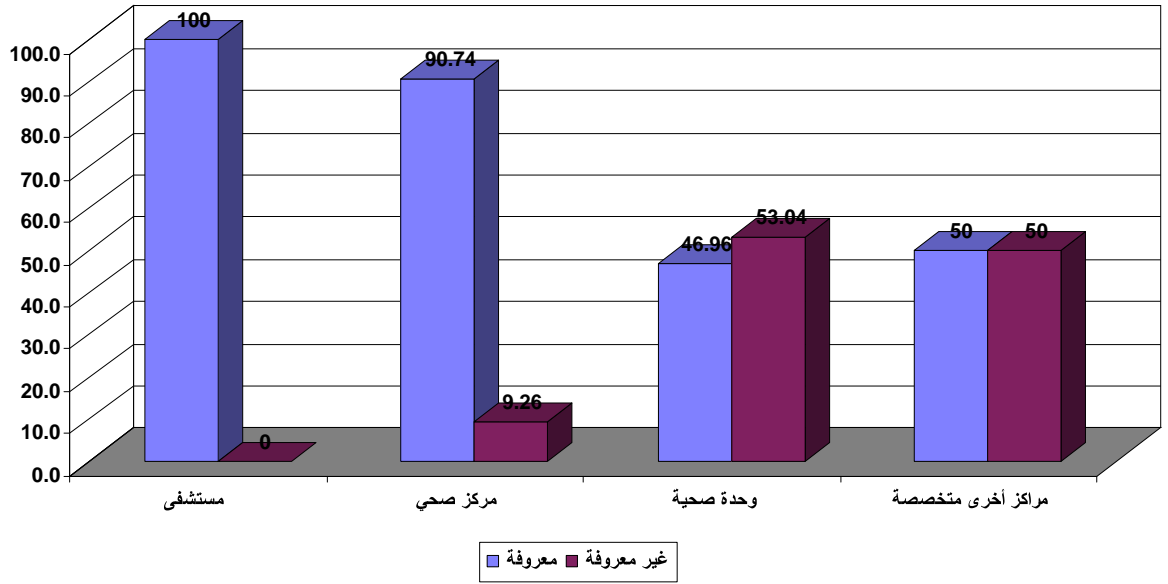



جدول رقم: (39) التوزيع العددي والنسبي للمرافق الصحية العاملة والعاملة جزئياً في القطاع الحكومي بحسب النوع ومدى إستلام مخصصات نفقات التشغيل العام الماضي

هل تم استلام مخصصات نفقات التشغيل العام الماضي			نوع المرفق	
الإجمالي	لا	نعم	العدد	النسبة
11	0	11	العدد	مستشفى
100	0	100	النسبة	
54	9	45	العدد	مركز صحي
100	16.67	83.33	النسبة	
230	99	131	العدد	وحدة صحية
100	43.04	56.96	النسبة	
2	2	0	العدد	مراكز أخرى متخصصة
100	100	0	النسبة	
297	110	187	العدد	الإجمالي
100	37.04	62.96	النسبة	

الجدول رقم(39): هذا الجدول يحتوي على ارقام خاصه بالمرافق التي استلمت مخصصاتها في نفقات التشغيل للعام الماضي 2005م بحسب نوع المرفق حيث نسبة المستشفيات 100% من اجمالي المستشفيات في استلام مخصصات التشغيل للعام الماضي وأما المراكز الصحية فنسبتها 63.3% والوحدات الصحية 57% والمراكز الأخرى 100%.

وبشكل عام نجد ان اجمالي المرافق التي استلمت مخصصات التشغيل للعام الماضي تشكل نسبة 63% اي ان هناك ما نسبته 37% من المرافق لم تستلم مخصصات التشغيل فيها مما يعكس مستوى التدنى في تقديم الخدمة لهذه المرافق مما يتطلب الحرص والمتابعة من قبل المعنيين في توفير مخصصات تشغيل المرافق في بداية كل عام وليس في العام التالي كما هو حاصل لدى هذه المرافق التي لم تستلم مخصصات التشغيل لعام 2005م حتى نهاية اعمال حصر المرافق في المحافظة.

شكل بياني (39) يوضح التوزيع النسبي للمرافق الصحية في القطاع العام بحسب النوع ومدى إستلام مخصصات نفقات التشغيل العام الماضي

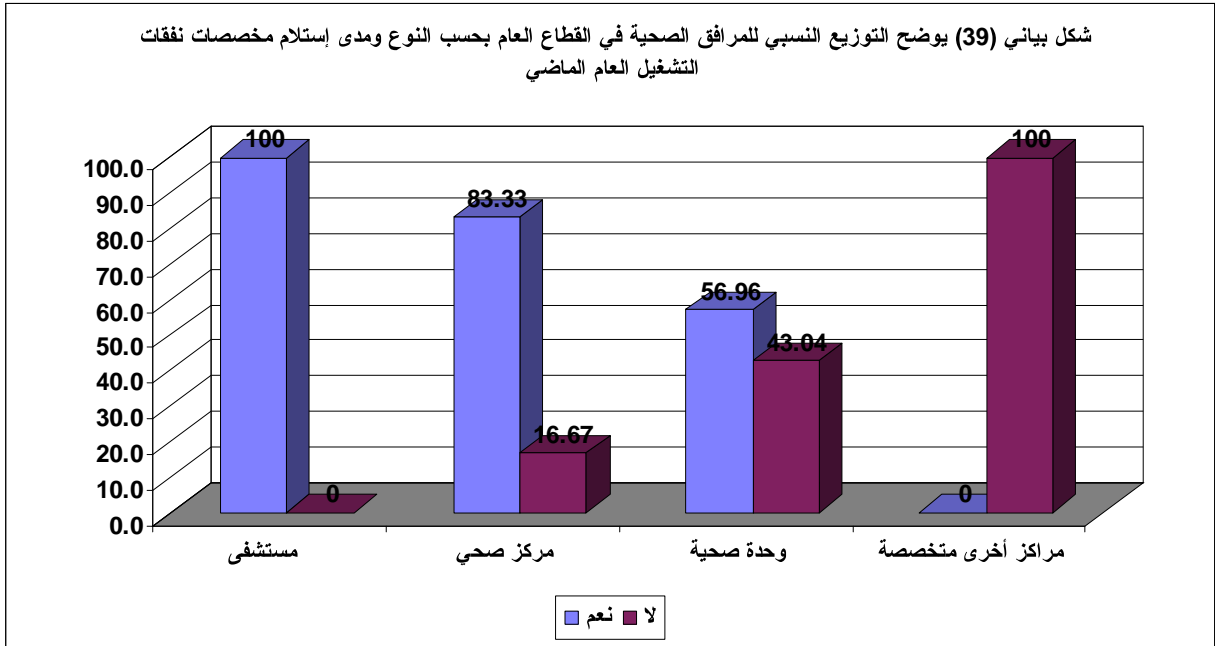

جدول رقم: (40) التوزيع العددي والنسبي للمرافق الصحية العاملة والعاملة جزئياً في القطاع الحكومي بحسب النوع ودورية تسليم مخصصات نفقات التشغيل

دورية تسليم مخصصات نفقات التشغيل في القطاع العام			نوع المرفق	
الإجمالي	بصورة غير منتظمة	بصورة منتظمة	العدد	النسبة
11	0	11	العدد	النسبة
100	0	100	النسبة	النسبة
45	9	36	العدد	النسبة
100	20	80	النسبة	النسبة
131	61	70	العدد	النسبة
100	46.56	53.44	النسبة	النسبة
187	70	117	العدد	النسبة
100	37.43	62.57	النسبة	النسبة

الجدول رقم(40): هذا الجدول يختص بدوريه تسليم مخصصات نفقات تشغيل المرافق الصحية والتي فقط تتبع القطاع الحكومي حيث يوضح الجدول أن نسبة المرافق التي تسلم لها مخصصات التشغيل بشكل دوري تصل إلى 63% أما على مستوى كل نوع من المرافق فإننا نلاحظ بأن المستشفيات نسبة استلامها لمخصصات نفقات التشغيل بصورة منتظمة 100%. والمرافق الصحية منها ما يستلم المخصصات بصورة منتظمة بنسبة 80% وبقيّة المراكز لا تستلم بصورة منتظمة بنسبة 20% والوحدات الصحية غالبها ستلم بصورة منتظمة وتشكل نسبة 53% وما نسبتها 47% لا يستلم بصورة منتظمة .

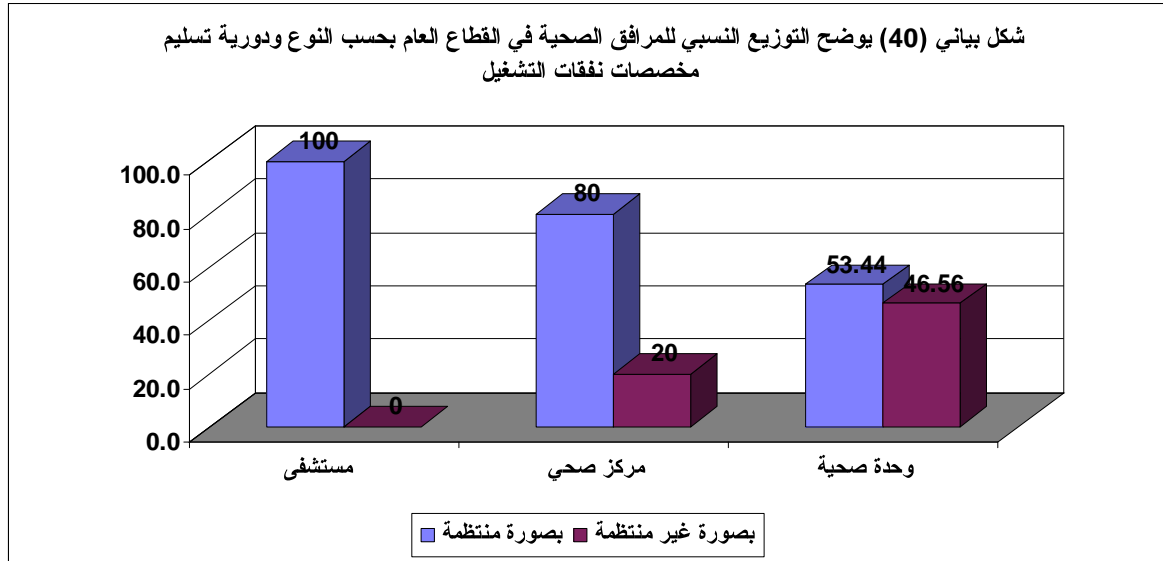

**جدول رقم: (41) التوزيع العددي والنسبي للمرافق الصحية العاملة والعاملة جزئياً في القطاع الحكومي بحسب النوع ومدى توفر دعم في ميزانية التشغيل من قبل المانحين**

دعم في ميزانية التشغيل من قبل المانحين			نوع المرفق	
الإجمالي	لا	نعم	العدد	النسبة
11	9	2	العدد	النسبة
100	81.82	18.18	العدد	النسبة
54	42	12	العدد	النسبة
100	77.78	22.22	العدد	النسبة
230	227	3	العدد	النسبة
100	98.7	1.3	العدد	النسبة
2	2	0	العدد	النسبة
100	100	0	العدد	النسبة
297	280	17	العدد	النسبة
100	94.28	5.72	العدد	النسبة

الجدول رقم(41): في هذا الجدول والذي يوضح بالارقام الدعم المقدم لميزانية تشغيل المرافق من قبل المانحين حيث نجد ان نسبة المرافق الحكومية التي تستلم الدعم لا تتجاوز 5.7% أما النسبة الأعظم من المرافق فتستلم الدعم من الحكومة . وبالنسبة لنوع المرفق وارتباطه بالدعم المقدم لتشغيله فنجد ان المستشفيات نسبة ارتباط دعم ميزانيتها من قبل المانحين لا تشكل سوى 18% وبقية النسبة الدعم المقدم لها من الحكومة . وبالنسبة للمراكز الصحية يدعم المانحين ما يساوي 22.2% والوحدات الصحية فالنسبة متدنية جدا بواقع 1.3% وتعتمد كليا على الحكومة في دعم ميزانية تشغيلها . وأما المراكز الأخرى المتخصصة فلا تجد أى دعم من قبل المانحين

شكل بياني (41) يوضح التوزيع النسبي للمرافق الصحية في القطاع العام بحسب النوع ومدى توفر دعم في ميزانية التشغيل من قبل الماتحين

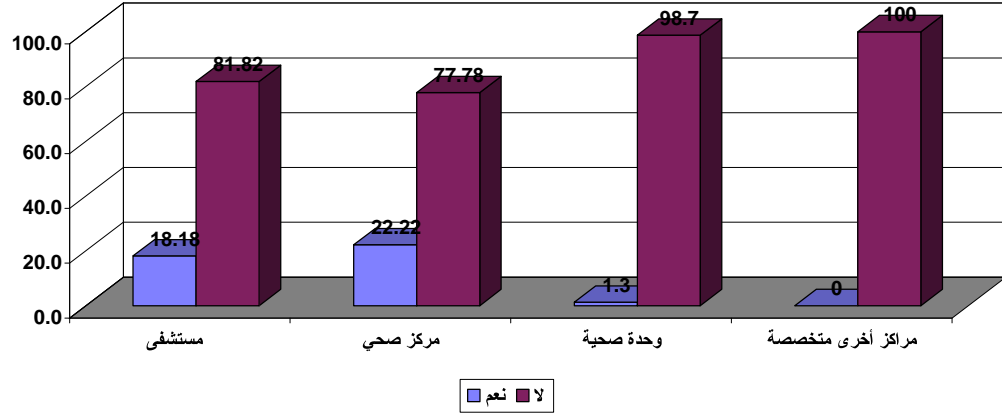

جدول رقم: (42) التوزيع العددي والنسبي للمرافق الصحية العاملة والعاملة جزئياً في القطاع الحكومي بحسب النوع ونظام الإعفاء لغير القادرين

نظام الإعفاء لغير القادرين في القطاع العام			نوع المرفق	
الإجمالي	لا يوجد	يوجد	العدد	النسبة
11	2	9	العدد	مستشفى
100	18.18	81.82	النسبة	
54	18	36	العدد	مركز صحي
100	33.33	66.67	النسبة	
230	80	150	العدد	وحدة صحية
100	34.78	65.22	النسبة	
2	0	2	العدد	مراكز أخرى متخصصة
100	0	100	النسبة	
297	100	197	العدد	الإجمالي
100	33.67	66.33	النسبة	

جدول رقم (42): يوضح الجدول العمل بنظام الإعفاء لغير القادرين في القطاع الحكومي ونلاحظ ان نسبة المرافق الصحية العاملة في القطاع الحكومي التي تعمل بنظام الإعفاء 66.3% من اجماليها ونسبة 33.6% لا تعمل بنظام الإعفاء رغم صدور بعض القوانين لشرائح معينة من المجتمع

شكل بياني (42) يوضح التوزيع النسبي للمرافق الصحية في القطاع العام بحسب النوع ونظام الإعفاء لغير القادرين

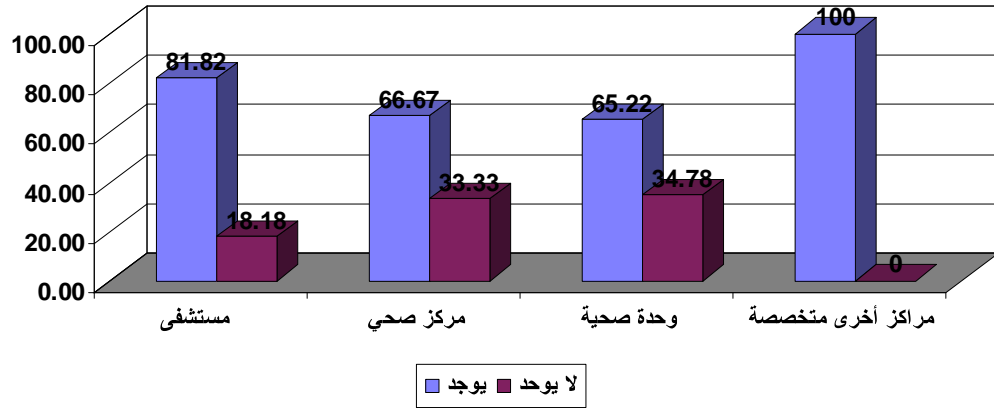

جدول رقم: (43) التوزيع العددي والنسبي للمرافق الصحية العاملة والعاملة جزئياً في القطاع الحكومي بحسب نوع المرفق ونوع نظام الإعفاءات لغير القادرين

نظام الإعفاء لغير القادرين في القطاع الحكومي				نوع المرفق	
الإجمالي	تقديم خدمة عينية	تخفيض في قيمة الخدمة	الخدمة مجانية كاملة		
11	1	4	6	العدد	مستشفى
100	9.09	36.36	54.55	النسبة	
54	0	15	39	العدد	مركز صحي
100	0	27.78	72.22	النسبة	
230	0	60	170	العدد	وحدة صحية
100	0	26.09	73.91	النسبة	
2	0	1	1	العدد	مراكز متخصصة
100	0	50	50	النسبة	النسبة
297	1	80	216	العدد	الإجمالي
100	0.34	26.94	72.72	النسبة	

الجدول رقم(43): في الجدول السابقة تم التطرق إلى المرافق الصحية في القطاع الحكومي التي يوجد لديها من عدمه نظام الإعفاء لغير القادرين وهذا الجدول يتطرق إلى نوع نظام الإعفاء لدى هذه المرافق وبحسب ما جاء به هذا الجدول من أرقام نجد أن ما نسبته 72.7% من المرافق لديها نظام إعفاء للخدمة المقدمه بشكل مجاني بالكامل بينما تقل أنسبه الى 26.9% في المرافق التي تقدم تخفيض في تكلفة الخدمه بينما النسبه المتبقية 0.3% تخص المرافق التي تقدم خدمة عينية.

وإذا ما تطرقنا إلى هذا النظام على مستوى كل نوع من المرافق ابتداء بالمستشفيات فإننا نلاحظ أن ما نسبته 45,5% من المستشفيات تقدم الخدمه مجاناً، 36.3% تقدم الخدمه بكلفة مخفضه أما بالنسبه للمراكز الصحية فإن نظام تقديم الخدمه فيها فالخدمه المجانية تمثل

نسبة 72% بينما باقي النسبة الـ 28% تقدم الخدمة بتكلفه مخفضة والوحدات الصحية 74% من الوحدات الصحية تقدم الخدمة مجاناً وباقي النسبة 26% تقدم الخدمة بتكلفة مخفضه أما المراكز المتخصصة مثل بنك الدم فيقدم مانسبته 50% خدمة مجانية وخاصة للعاملين في مجال الصحة والنصف الآخر من النسبة تقدم الخدمة بتكلفة منخفضة .

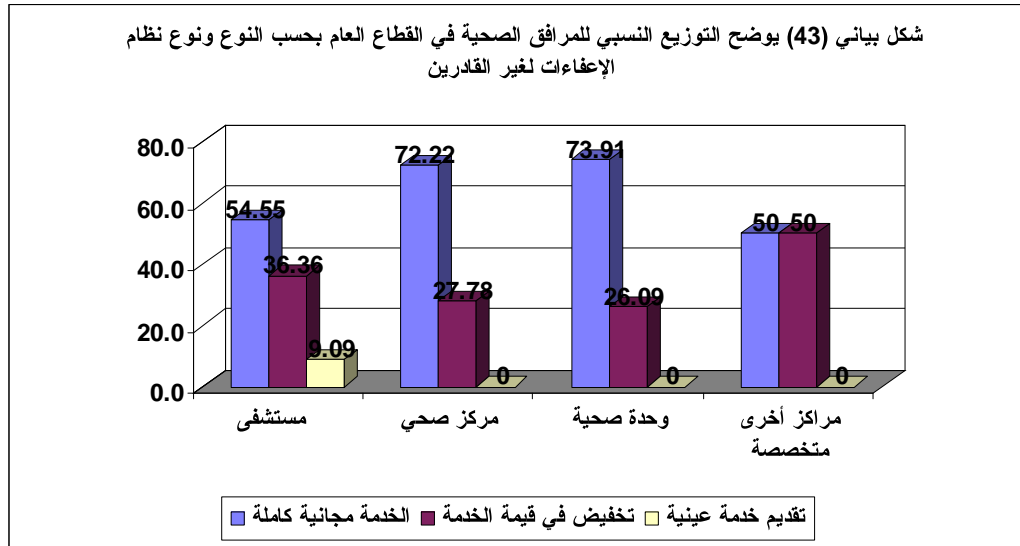

جدول رقم: (44) التوزيع العددي والنسبي للمرافق الصحية في القطاعين العام والخاص بحسب الحالة التشغيلية ونتيجة المقابلة

نتيجة المقابلة							الحالة التشغيلية للمرفق	
القطاع الخاص			القطاع العام					
الإجمالي	أستوفيت جزئي	أستوفيت	الإجمالي	أخرى	أستوفيت جزئي	أستوفيت		
39	0	39	288	0	0	288	العدد	يعمل
100	0	100	100	0	0.00	100	النسبة	
0	0	0	9	0	0	9	العدد	يعمل جزئياً
0	0	0	100	0	0.00	100	النسبة	
1	1	0	0	0	0	0	العدد	مغلق نهائي
100	100	0	0	0	0	0	النسبة	
3	2	1	20	19	0	1	العدد	مغلق مؤقت
100	66.67	33.33	100	95.00	0	5	النسبة	
1	1	0	17	17	0	0	العدد	تحت الإنشاء
100	100	0	100	100	0	0	النسبة	
0	0	0	9	7	2	0	العدد	لم يتم تشغيله
0	0	0	100	77.78	22.22	0	النسبة	
44	4	40	343	43	2	298	العدد	الإجمالي
100	9.09	90.91	100	12.54	0.58	86.88	النسبة	



جدول رقم: (45) التوزيع العددي والنسبي للمرافق الصحية في القطاعين الحكومي والخاص بحسب النوع ومدى وروود المرفق ضمن الإطار

وجود المرفق ضمن الإطار			نوع المرفق	
الإجمالي	غير موجود	موجود	العدد	النسبة
34	10	24	العدد	مستشفى
			النسبة	100
87	10	77	العدد	مركز صحي
			النسبة	100
261	17	244	العدد	وحدة صحية
			النسبة	100
5	4	1	العدد	مراكز متخصصة
			النسبة	100
387	41	346	العدد	الإجمالي
100	10.59	89.41	النسبة	

الجدول رقم(45): يوضح هذا الجدول بان ما نسبته من المرافق سواء في القطاع العام أو الخاص 91% يتضمنها الإطار الذي تم الحصر بموجبه وتبقى نسبة 9% من المرافق التي لم يكن يشملها الإطار حيث بلغت نسبة المستشفيات التي شملها الإطار من إجمالي عددها 82% والمراكز الصحية 84% والوحدات الصحية 95% أما بالنسبة للمرافق الصحية التي لم يشملها الإطار فان أعلى نسبة مثلتها المستشفيات بواقع 18% من إجمالي عددها تليها المراكز الصحية بواقع 16% وأخيرا الوحدات الصحية بواقع 5%.

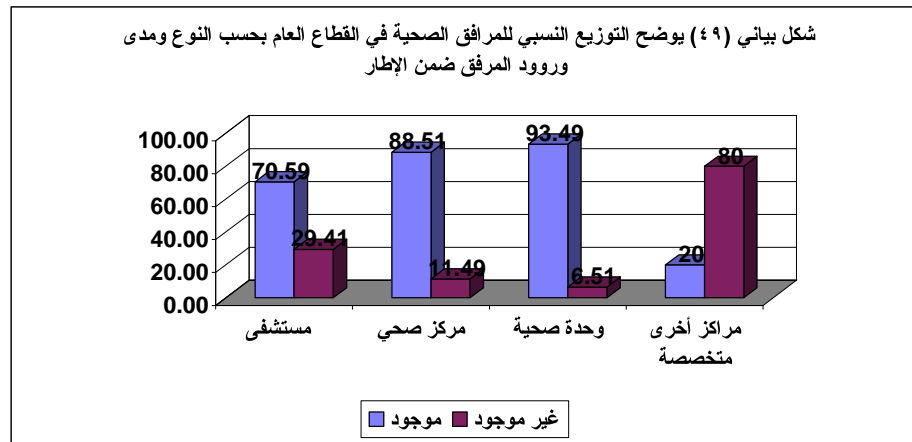

جدول رقم: (46) التوزيع العددي والنسبي للمرافق الصحية في القطاعين العام والخاص بحسب النوع ومدى وجود سور حول المرفق

وجود سور حول المرفق							نوع المرفق	
الإجمالي العام	القطاع الخاص			القطاع العام				
	الإجمالي	غير موجود	موجود	الإجمالي	غير موجود	موجود		
34	16	12	4	18	2	16	العدد	مستشفى
	100	75	25	100	11.11	88.89	النسبة	
87	28	18	10	59	20	39	العدد	مركز صحي
	100	64.29	35.71	100	33.90	66.10	النسبة	
261	0	0	0	261	231	30	العدد	وحدة صحية
	0	0	0	100	88.51	11.49	النسبة	
5	0	0	0	5	2	3	العدد	بنك دم/سل/ملاريا
	0	0	0	100	40	60	النسبة	
387	44	30	14	343	255	88	العدد	الإجمالي
	100	68.18	31.82	100	74.34	25.66	النسبة	

الجدول رقم (46): يوضح هذا الجدول بان نسبة المرافق الصحية للقطاعين العام والخاص والتي يوجد لها أسوار لاتصل سوى 29% وتبقى النسبة الأعلى المتبقية من نصيب المرافق التي لا يوجد لها أسوار حيث لم تصل النسبة في مرافق القطاع العام سوى 30% من إجمال مرافق القطاع العام. حيث شكلت المنشآت في القطاع العام أعلى نسبة في وجود أسوار لها بلغت هذه النسبة على مستوى القطاع 100% وعلى مستوى القطاعين ما نسبته 76%. أما بالنسبة للمراكز الصحية فأن نسبتها على مستوى القطاع العام بلغت 57% وعلى مستوى القطاعين 40% أما الوحدات الصحية والتي جميعها تدخل ضمن القطاع العام فأن نسبة المرافق التي لها أسوار من إجمالي عددها بلغت 16% فقط أي أن الغالبية منها والتي تشكل نسبة 84% لازالت بدون أسوار.

شكل بياني (50) يوضح التوزيع النسبي للمرافق الصحية في القطاع العام بحسب النوع ومدى وجود سور حول المرفق

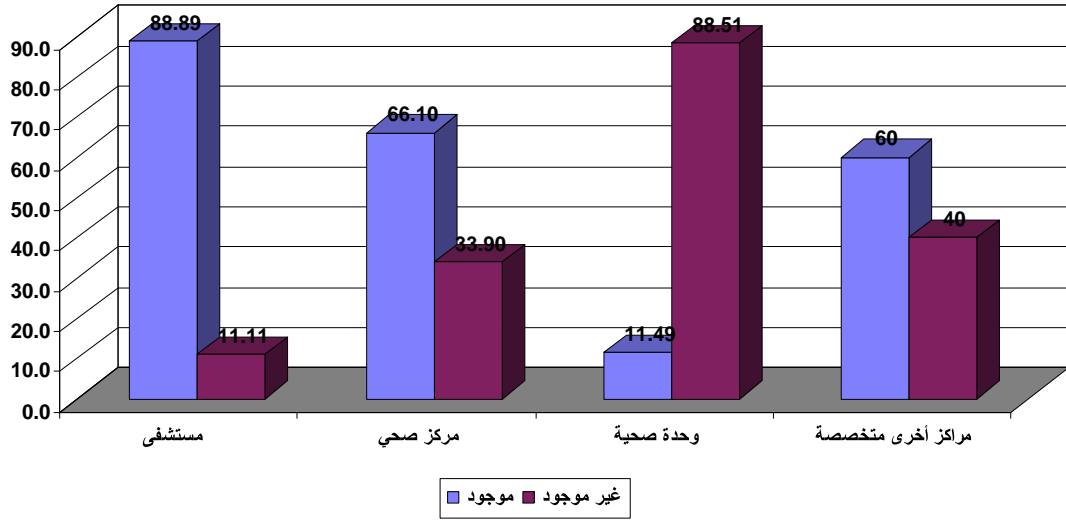

### الفريق الفني :

- 1- د. عبد المجيد الخليدي
  - 2- د. عبدالله على الأشول
  - 3- د. عادل السامعي
  - 4- أ. أبوبكر صالح وحشان
  - 5- أ. فوزية محمد عثمان
- وكيل قطاع التخطيط والتنمية - المدير الوطني للحصر  
مدير عام الادارة العامة للمعلومات والبحوث - المدير التنفيذي للحصر  
مدير ادارة المعلومات - المدير الفني للحصر  
الخبير الفني للحصر - ومسؤول التجهيز الآلي  
مدير ادارة الاحصاء - مسؤولة الترميز وادخال البيانات

### معدو التقرير:

- 1- د. عبدالله على الأشول
- 2- أ. أبوبكر صالح وحشان
- 3- د. عادل السامعي
- 4- أ. فوزية محمد عثمان

### فريق الشبكات :

- 1- حلمي المقطري

### فريق نظام المعلومات الجغرافية

- 1- مهدي العباسي
- 2- عبدالكريم شمالان

### فريق ادخال البيانات :

- 1- رضوان العكوري
- 2- وديع السامعي
- 3- عبدالله معوضة
- 4- ناصر الزامكي
- 5- بندر الفائق
- 6- رضية فارح
- 7- فاطمة سيف

## فرق العمل الميداني:

### الأشراف:

- مدير عام مكتب الصحة - مشرف الحصر بالحديدة  
نائب المدير العام - نائب المشرف  
مدير ادارة المعلومات - منسق الحصر بالمحافظة

1. د. أحمد بورجي  
2. د عبدالله ثابت  
3. د. خليل سعيد

### رؤساء الفرق:

1. د. خالد علي صالح الجوفي  
2. عبد المجيد الوادعي  
3. د. أدريس الحريبي  
4. عبدالكريم صالح ناجي  
5. علي عبد الملك القباطي .  
6. يحيى عبد الله الذبحاني .  
7. سمير عبد الباري السقاف .  
8. عبد اللطيف يحيى النونو .  
9. د. عبدالسلام دبان  
10. أحمد محمد صالح الحيزاني  
11. عبد الله سالم .  
12. فايز حيدر الفقيه  
13. عبدالكريم الحكيم  
14. صلاح محمد الحبوشي  
15. د. علي درهم الأغبري

### الباحثين :

1. علي حسن سلوكة  
2. شكرية عبده صالح  
3. مكي عبده علان  
4. محمد أبو الغيث ابراهيم  
5. عصام أحمد علوي هادي  
6. ايمان محمد أحمد الشميري  
7. حمدي محمد ردمان

8. عبدالكريم القديمي
9. محمد عبدالقادر الأحمر
10. هدى علي ابراهيم شوك
11. عبدالله بركات
12. عبدالله الأقرن
13. سليمان مقبول عمر
14. داوود درويش القليصي
15. محمد سليمان فتيني

**أسماء المراجعين الميدانيين (مراجعة أولي + مراجعة ثانية) :-**

1. د. طه علي عبد الرحمن .
2. د. خالد كليب .
3. د. طارق السروري .
4. وليد المدحجي .
5. أنيس القباطي

**سكرتارية الحصر الشامل :-**

1. محمد خليل
2. عرفات محمد عبده العريقي .
3. صالح حميد
4. صادق الأشول

**محاسب المشروع :-**

1. بدر الهاملي .

**المراجعين الماليين:**

- |                         |                                             |
|-------------------------|---------------------------------------------|
| 1- مساعد الفائق         | مدير عام الرقابة والتفتيش - مراجع مالي      |
| 2- على عبد الكريم جبران | مدير عام الشؤون القانونية                   |
| 3- عبد الرقيب فتح       | منسق المراجعة والتقييم المالي - مكتب الوزير |